西固年鉴2022

兰州市西固区人民政府◎主办
兰州市西固区地方志编纂委员会办公室◎编

甘肃人民出版社

图书在版编目（CIP）数据

西固年鉴．2022 / 兰州市西固区地方志编纂委员会办公室编．-- 兰州 ： 甘肃人民出版社，2022.12
ISBN 978-7-226-05894-7

Ⅰ．①西… Ⅱ．①兰… Ⅲ．①区（城市）－兰州－2022－年鉴 Ⅳ．①Z524.24

中国版本图书馆CIP数据核字（2022）第223599号

责任编辑：肖林霞
助理编辑：田彩梅
装帧设计：博恩文化

西固年鉴（2022）
兰州市西固区地方志编纂委员会办公室 编
甘肃人民出版社 出版发行
（730030 兰州市读者大道568号）
甘肃澳翔印业有限公司印刷
开本889毫米×1194毫米 1/16 印张18.5 插页14面 字数451千
2022年12月第1版 2022年12月第1次印刷
印数：1～500
ISBN 978-7-226-05894-7 定价：188.00元

《西固年鉴（2022）》编纂委员会

名誉主任：赵同庆

主　　任：毛玉铎

副 主 任：郑　强　陈　宁　沈　毅　秦　帅　陈爱忠
　　毛祖军

委　　员：张瑞峰　邹大志　梁维雄　王维功　马　宁
　　杨春梅　乔克雄　张玉兰　蔡泽雄　张　乐

《西固年鉴（2022）》编辑部

主　　编：毛祖军

副 主 编：张　乐

编　　审：杨佳祺

编　　辑：王晓蓉　张海英　窦亚亚　李晴霞　王卫华
　　赵安利　俞　霞　王继胜　俞晓燕　王树铭

美术编辑：陈叶萍　杨雯睿

西固区地图

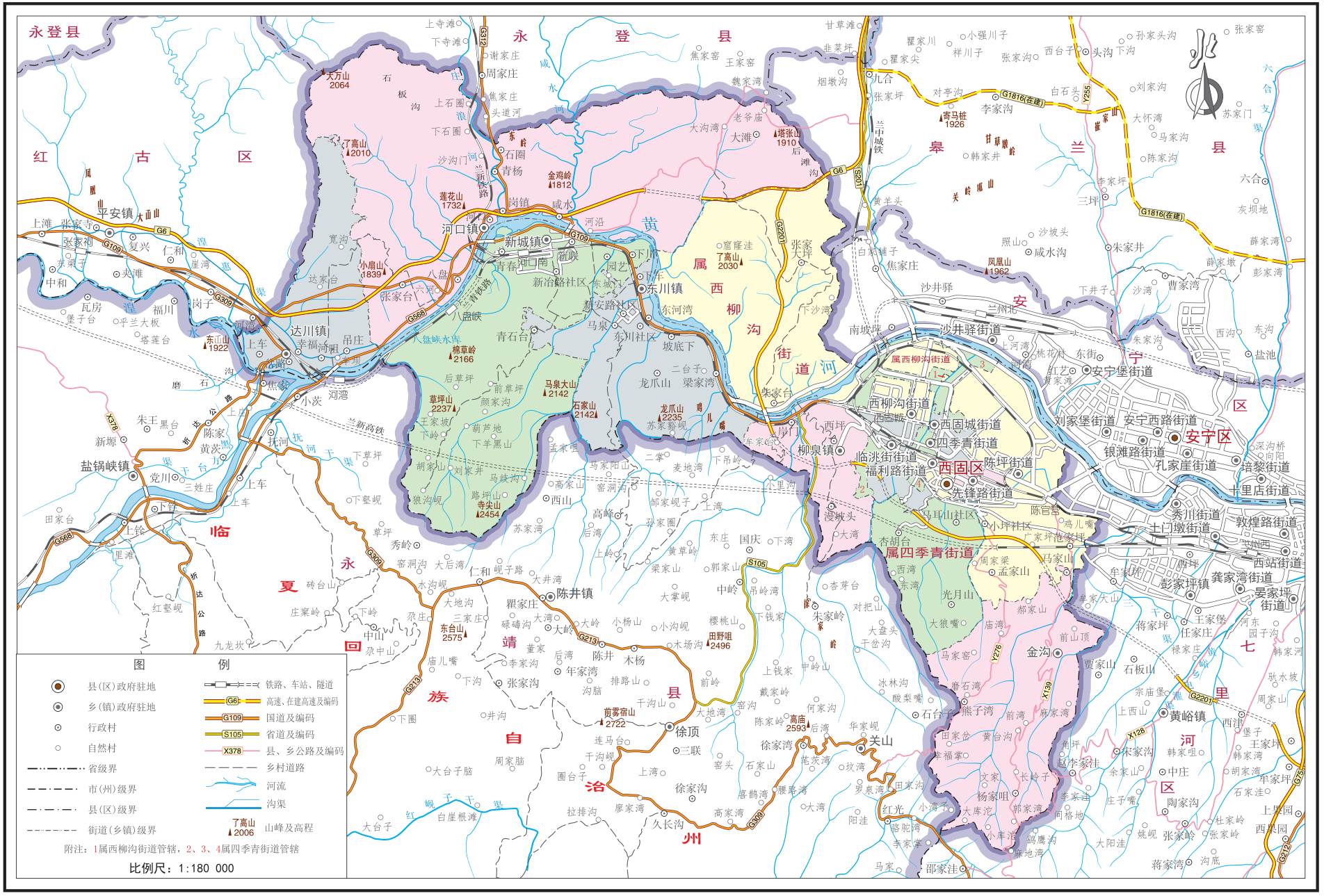

审图号：甘S(2022)6201008



◎ 2021 年 11 月 26 日，召开中国共产党兰州市西固区第十二次代表大会



◎ 2021 年 11 月 29 日，召开政协兰州市西固区第十届委员会第一次会议

重要会议 ▶



◎ 2021 年 11 月 30 日，召开兰州市西固区第十九届人民代表大会第一次会议



◎ 2021 年 12 月 2 日，兰州市西固区第十九届人民代表大会宣誓仪式



◎ 2021 年 7 月 1 日，西固区三维数字中心组织收看中国共产党成立 100 周年大会实况

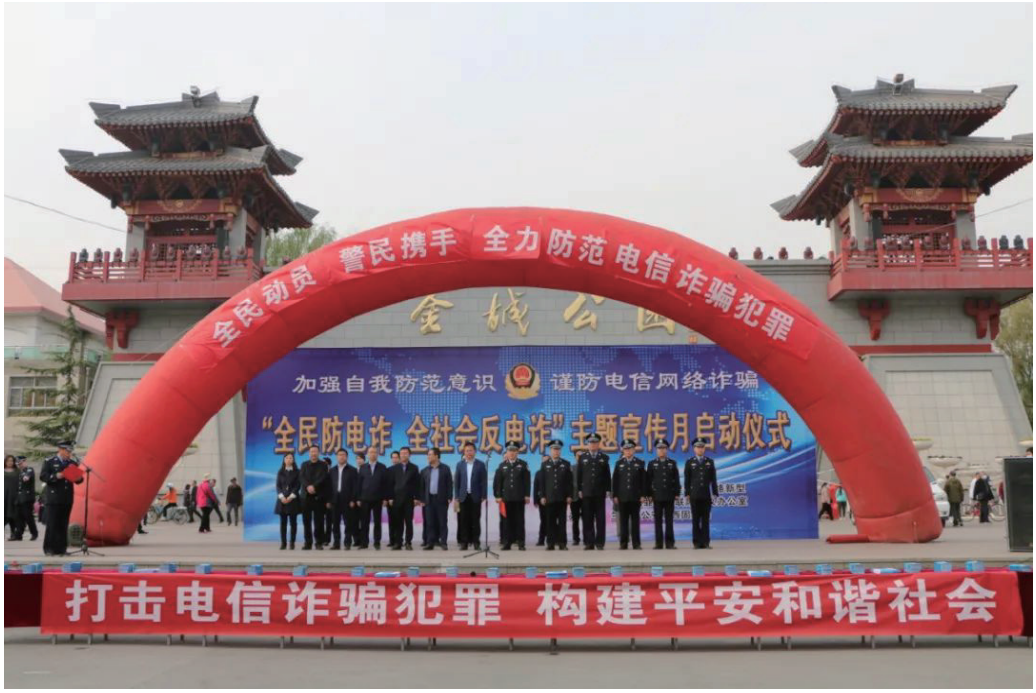

◎ 2021 年 4 月 21 日，西固区“全民防电诈全社会反电诈”宣传月活动在金城公园广场启动

重大活动 ▶



◎ 2021 年 5 月 19 日，西固区第 18 个民族团结进步宣传月活动在金城公园广场启动



◎西固区各少数民族代表开展植树活动



◎ 2021 年 4 月 2 日，云南石化有限公司与兰州石化分公司签订战略合作框架协议



◎ 2021 年 8 月 10 日，西固区与兰州石化开展地企融合发展座谈会



◎ 2021 年 9 月 16 日，西固区开展 2021 年危险化学品生产安全事故综合实战演练



◎ 2021 年度危险化学品生产安全事故综合实战演练现场



◎ 2021 年 11 月 4 日，西固区开展全员核酸检测



◎坚守在防疫一线的甘肃蓝天救援队党员突击队



◎ 2021 年 3 月 27 日，西固区举办“兰州绿地·全球贸易港媒体座谈会”



◎ 2021 年 7 月 7 日，第二十七届兰洽会西固区
“创新驱动、产城融合、共建西固新未来”高端论坛暨招商引资项目签约仪式



◎ 2021 年 1 月 1 日，“兰州・金城中心”项目虹盛・假日熊猫购物公园和熊猫金街投入运营



◎ 2021 年 9 月 29 日，西固区举办金秋旅游采摘节“果王”评比



◎公园路梧桐大道



◎达川湿地


河口古镇
品味·河口
海纳百川

◎河口古镇


社会主义核心价值观
国家 富强 民主 文明 和谐
社会 自由 平等 公正 法治
公民 爱国 敬业 诚信 友善
高举民族团结旗

◎城市美容师







◎ 2021 年 7 月 2 日，第三十三届“西固之夏”百姓大舞台广场文艺调演



◎ 2021 年 9 月 19 日，兰州市第九届运动会在西固区体育场举行



◎ 2021 年 7 月 23 日，西固区举办“全民健身日”优秀健身项目展演



◎ 2021 年 6 月 18 日，“永远跟党走”千人快闪活动在金城公园广场举行



◎ 2021 年 6 月 30 日，西固区举办庆祝中国共产党成立 100 周年“永远跟党走”主题合唱比赛





◎“永不落幕的灯会”——西固区辛丑迎春灯会

编辑说明

1.《西固年鉴》是兰州市西固区地方志编纂委员会办公室主编的年度资料性文献，始于2018年，每年公开出版1卷，本卷为第5卷。

2. 本卷年鉴以马克思列宁主义、毛泽东思想、邓小平理论、“三个代表”重要思想、科学发展观、习近平新时代中国特色社会主义思想为指导，坚持辩证唯物主义和历史唯物主义的立场、观点和方法，系统记述2021年兰州市西固区自然、政治、经济、文化、社会和生态建设年度情况，旨在为社会各界和海内外人士了解西固提供基本信息，为宣传西固提供基本资料，为研究西固提供基本素材。

3. 本卷年鉴按照方志体例横分门类，以类目、分目、条目3个层次为框架结构，以条目为主要载体撰稿，每事一题，设小标题，提示中心内容。有书前彩插、目录、特载、大事记、区情概览、政治、法治、农林·水务、工业、城乡建设·环境保护、通信、商贸服务、财政与金融、社会综合管理、文化·教育·科技、社会民生、乡镇与街道、附录、索引等类目。条目标题均加【】表示。

4. 本卷年鉴记述时间为2021年1月1日至2021年12月31日。

5. 本卷年鉴资料和数据由区直各部门、社会团体、行业组织、企事业单位和区辖驻兰中央和省属、市属单位提供，并经各供稿单位领导审定。反映全区国民经济和社会发展的统计数据均采用2021年兰州市西固区国民经济和社会发展统计公报。所用图片资料均由相关单位提供。



目　录

特　载

西固区人民政府工作报告…… 1
兰州市西固区人民法院工作报告……15
兰州市西固区人民检察院工作报告……23

大事记

1 月 ……31
2 月 ……31
3 月 ……32
4 月 ……32
5 月 ……33
6 月 ……33
7 月 ……34
8 月 ……35
9 月 ……35
10 月……35
11 月……36
12 月……36

区情概览

基本概况

位置与面积……38
建置沿革……38
行政区划与人口……39
地形地质地貌……39
气候状况……40
交通状况……40
土地资源……40
水资源……41
动植物资源……41
其他资源……41
文物古迹……42
美食名吃……42
地方特产……42

国民经济和社会发展综述

概况……43

农业……43
工业……44
商贸服务业……44
项目建设……44
城乡建设……44
社会事业……45

政　治

中共兰州市西固区委员会

区委办公室……46
督查工作……48
组织工作……50
宣传工作……52
统一战线……54
政策研究……55
网信工作……57
机构编制管理……58
区委直属机关工委……59
信访……61
巡察工作……62
党校工作（行政学校）……64
档案工作……64
党史地方志……66

西固区人民代表大会

西固区人大常委会……67

兰州市西固区人民政府

区人民政府办公室……69
政务服务管理……70
三维数字中心……73
融媒体中心……74
机关事务管理……75
退役军人事务局……77

政协兰州市西固区委员会

政协兰州市西固区委员会……78

西固区纪律检查委员会

纪检　监察……80

民主党派

中国国民党革命委员会兰州市西固区总支部委员会……83
中国民主同盟西固基层委员会……84
中国民主建国会西固基层委员会……86
中国民主促进会西固基层委员会……87
中国农工民主党西固基层委员会……89
九三学社西固工作委员会……90

人民团体

总工会……91
共青团兰州市西固区委……92
妇联……95
残联……97
工商联……99

法　治

政法及综治工作……101
公安……103
检察……105
法院……107
司法行政……109

农林·水务

农业农村……112
林草资源保护与发展……115
水务……117
南北两山生态建设……119

工　业

工业管理

工业和信息化……121
经济合作……123
企业发展服务……123

驻区工业企业

中国石油兰州石化公司……124
兰州高压阀门有限公司……127
华能兰州西固热电有限责任公司……129
兰州城市供水（集团）有限公司……131

城乡建设·环境保护

城乡建设与管理……133
自然资源及国土资源管理……135
城市管理……139
环境保护……142
西固区城乡发展投资有限公司……144

通　信

中国邮政集团有限公司兰州市西固区分公司……148
中国移动通信集团甘肃有限公司兰州分公司
西固区公司……149
中国电信股份有限公司兰州分公司西固分局…150
中国联合网络通信有限公司兰州市
西固区分公司……151

商贸服务

商务贸易……152
供销合作……156
兰州经济技术开发区西固园区管理委员会……158

财政与金融

财政……160
税务……162
金融……164
中国工商银行兰州西固支行……165
中国建设银行兰州西固支行……167
中国农业银行股份有限公司兰州西固支行……169
交通银行西固支行……169
甘肃银行兰州市西固支行……170
兰州农商银行西固支行……171
兰州银行西固管理行……172

社会综合管理

发展和改革……175
市场监督管理……178
应急管理……182
审计……184
统计……186

文化·教育·科技

文化·体育·旅游……188

教育……191
科技……197

社会民生

人力资源和社会保障……203
卫生健康……206
民政……211
医疗保障……214

乡镇与街道

乡　镇

达川镇……217
河口镇……221
新城镇……227
东川镇……231
柳泉镇……236
金沟乡……240

街　道

西柳沟街道……243
临洮街街道……248
西固城街道……252
四季青街道……255
福利路街道……259
先锋路街道……263
陈坪街道……266

附　录

兰州市西固区2021年财政预算执行情况和
2022年财政预算安排（草案）报告（书面）…272
兰州市西固区2021年国民经济和社会发展计划
执行情况及2022年国民经济和社会发展计划
（草案）的报告（书面）……277
兰州市西固区2021年国民经济和社会发展
情况统计公报 ……285

索　引

索引……288



西固区人民政府工作报告

——2021年11月30日在兰州市西固区第十九届

人民代表大会第一次会议上

西固区人民政府区长 毛玉铎

各位代表：

现在，我代表区人民政府向大会作工作报告，请予审议，并请各位政协委员和其他列席人员提出意见。

2021年和过去五年工作回顾

即将过去的2021年，是中国共产党成立100周年，也是“十四五”发展开局之年。一年来，面对新冠肺炎疫情防控形势依然严峻、经济稳定复苏压力依然较大的复杂环境，在市委、市政府和区委、区政府的坚强领导下，全区上下坚持以习近平新时代中国特色社会主义思想为指导，深入贯彻党的十九大和十九届二中、三中、四中、五中、六中全会精神，全面落实习近平总书记对甘肃重要讲话和指示精神，按照“三新一高”[1]工作要求，坚定不移把项目建设作为“工业强区、产业兴城”主要抓手，扎实开展“五大片区”建设三年行动，创新实施“五个全员”工作模式，统筹推进疫情防控和经济社会发展，全面完成了区十八届人大六次会议确定的目标任务，实现了“十四五”发展开好局、起好步。预计，全年实现地区生产总值448亿元，增长5%；全社会固定资产投资增长5%；社会消费品零售总额实现153.4亿元，增长7%；一般公共预算收入实现9.89亿元，增长0.5%；城乡居民人均可支配收入分别达到47687元和23670元，增长7.5%和8.5%。全区12项主要

经济指标全部实现正增长，创近三年同期最好水平。

一年来，主要抓了以下六个方面工作。

（一）加快产城融合发展强动能。围绕“园区做强”，持续深化地企合作，编制完成石化产业链规划和产城融合规划，组建成立中陆化工集团有限公司，启动化工污水处理厂升级改造和水上公园应急缓冲池异地搬迁，为石化产业和城市发展拓展空间、夯实基础。全力支持兰州石化公司“减油增化”，年内建成3.5万吨／年丁腈橡胶项目，生产总规模将达到亚洲第一、世界第二；90万吨／年柴油加氢等一批投产项目推动企业生产效益再创新高，黄河流域高质量发展示范企业建设迈出坚实步伐。蓝星碳纤维项目达产运营，华能大万山80兆瓦、中电建青石台50兆瓦光伏发电项目开工建设，新材料新能源产业发展实现新突破。龙湖金城光年、绿地全球贸易港、汇金智慧汽车城等项目加速推进；金城中心打造了区域消费新亮点，成功引进永辉超市甘肃总部，第三产业规模不断壮大。龙昌石化、省建四公司、中石油西北销售兰州分公司等百亿级龙头企业发展势头强劲，全区大口径税收达到181亿元。

（二）推进城市精致建管提品质。“城区做新”行动全面铺开，文化小区（二期）、东川棚户区等4个项目投入使用，石化14#街区、有机厂安置点等棚改项目加快建设，18个老旧小区改造有序实施，旧城改造成效显著。兰棉厂涵洞顺利通车，杏胡台片区生态城市双修项目开工建设，石化厂前广场及6个精致游园竣工投用，启动实施贾家堡生态绿化项目，高标准打造5个“15分钟生活圈”，基础短板不断补齐。完成南滨河路7.6公里风貌改造，开展石化厂界周边回收站点专项整治，清理30条小街巷架空线缆，拆除违建3.5万平方米，城市管理水平稳步提升。持之以恒抓好大气污染防治，空气环境质量优良率达75.23%；“水润金城、水秀金城”启幕开篇，全面推进元托峁沟、寺儿沟等河洪道综合治理，完成西小坪水源地清理整治任务，持续严抓严管水源地，为兰州水质清净度在全国36个重点城市中排名第一贡献了西固力量。

（三）坚持农村优先发展促振兴。持续推动“农村做美”，马家山田园综合体开放营业，光月山千亩采摘园开启林下经济新模式，达川、河口等一批休闲农业和乡村旅游品牌持续提质，全年接待游客突破120万人次，“农业+旅游”红利不断释放。现代农业发展壮大，整合乡村振兴各类资金1411万元，启动实施农业基础类项目13个；建成高标准温室大棚71座，培育壮大农业龙头企业3家；创新开展农产品进社区活动，建立产销对接惠农利民服务站（点）4个，农民增收空间得到有效扩展。坚决保障粮食安全，整治撂荒耕地908亩，肉类、蔬菜等农产品有效供给；兰州农作物育种试验示范基地建成投用，培育良种2类15种。乡村建设行动取得实效，启动8个省级示范村创建工作，完成6个村乡村规划编制，实施达川、张家大坪污水收集处理工程，村庄生活垃圾无害化处理实现全覆盖。

（四）夯实民生保障基础增福祉。持续打造教育名区，新建临洮街学校启用招生，福利东路学校开工建设，二十八中地下体育馆主体完工，“双减”[2]工作有序推进，“5+2”课后延时服务[3]全面推行；一体化办学深度融合、“一校一品”特色鲜明，85名优秀人才充实师资力量，石化学院升级本科大学。医疗保障能力持续提升，建成投用3家社卫中心，基层公

共卫生体系实现全覆盖；宝石花医院晋级“三甲”，医疗水平迈上新台阶。为老服务基础不断夯实，5家街道综合养老服务中心年内完工。稳就业政策更加精准，发放创业担保贷款2620万元，新增城镇就业10800人。加大社会救助力度，发放各类救助金3327.94万元，城乡低保、养老保险持续提标。全面落实“证缴分离、证改分离”，有效化解城镇住宅“登记难”问题，37个小区、27971户居民即将取得不动产权证。高质量承办市九运会开幕式和省第三届全民健身运动会自行车赛。

（五）加强社会综合治理构和谐。持续夯实基层社会治理根基，健全完善“社工委”运行机制，划分基层网格单元2172个，成立三级爱国卫生委员会和退役军人志愿服务队，社会治理现代化水平不断提升。妥善化解矛盾纠纷，组建地企融合共治中心，建立律师介入诉前调解机制，排查处置各类纠纷387件、成功率达99.7%；圆满完成重大节会期间维稳安保任务。严厉打击违法犯罪，新型网络犯罪、治安案件发案分别下降20%和32.9%。扎实开展安全生产专项整治三年行动，建立危化品运输“三全”管控机制[4]，“三管三必须”[5]职责清单全省率先试点，完成五〇四生活区及陆港安全隐患综合治理，安全生产四项指标全面下降，城市安全形势总体平稳。“平安西固”建设成效显著，荣获“平安中国建设示范县区”。

（六）持续深化改革开放激活力。全面推行“五简五办五集成”[6]新模式，认领政务服务事项1624项，“一网通办”率、网上可办率分别达91.5%、92%；创新“小兰帮办·福利西固”板块，打造“地企直通车”特色服务品牌；惠企政策“不来即享”普遍落实，完成注册企业4101家。建立全员服务企业新机制，出台新引进企业增值税增量奖励政策，解决企业发展难题101个，落实减税降费政策6379万元。严守金融风险底线，化解政府性债务9.48亿元。组建产城融合发展公司和建西城市更新公司，搭建城市开发建设新平台；区城投公司信用升级，成为全省唯一获升2A县级平台。科技创新成果丰硕，天华设计院参与的复杂原料百万吨级乙烯成套技术研发及工业应用项目获国家科学技术进步一等奖，纵横石化高端润滑油脂设计制备关键技术与工程应用项目获全省科技进步一等奖。加快推进“港区做大”，国际陆港中国智能骨干网（甘肃）申通枢纽中心等项目落地实施，“中吉乌”国际货运班列双向贯通，实现发运班列、货值“双增长”。

各位代表！一年来，我们始终坚持人民至上、生命至上，狠抓新冠肺炎疫情常态化防控不放松，特别是10月份，面对新冠肺炎疫情再次突袭，在区委的统一领导指挥下，迅速进入战时状态，严格落实管控措施，深入精准流调溯源，高效开展核酸检测，实现了连续649天无新增确诊病例和无症状感染者，守住了西固阵地，彰显了西固担当。全区6000余名党员干部冲锋在前，1200名医护人员英勇奋战，广大群众踊跃参与，各界人士捐款捐物，诠释了40万人民众志成城、共克时艰的西固精神。先后选派医护人员9800人（次）驰援兄弟县区，提供428间集中隔离房间支援全市重点人员管控；全力保障兰州石化、华能热电、供水集团等保供企业正常运转，为兰州战“疫”贡献了西固力量。那些刻骨铭心的日日夜夜，那些默默无闻的奋斗身影，那些舍我其谁的勇毅前行，清晰记录了西固这座城市的无怨无悔，更加激发了全区人民热爱西固、守护西固的情怀与力量。

各位代表！一年来，我们坚持以政治建设为统领，高标准推进党史学习教育，扎实开展“我为群众办实事”实践活动，集中解决了一批“急难愁盼”问题，努力把务实重行、真抓实干贯穿政府工作全过程。自觉接受各方监督，办结人大代表建议51件、政协提案88件，公开政府信息3万余条，有效处置网络舆情1640件，答复网民留言10230件。认真贯彻中央八项规定及其实施细则精神，从严落实过“紧日子”要求，“三公”经费支出下降6.85%。

各位代表！2021年各项任务的完成，为本届政府工作画上了圆满的句号。回顾过去五年工作，在市委、市政府和区委、区政府的坚强领导下，在区人大、区政协的监督支持下，全区上下凝心聚力、埋头苦干，经受住了严峻的疫情大考，夺取了脱贫攻坚的全面胜利，如期同全国一道全面建成小康社会，实现了“十三五”规划顺利收官和“十四五”规划良好开局，开创了西固经济社会高质量发展新局面。

五年来，我们围绕“经济强”，突出转型升级、创新发展，综合竞争实力显著提升。地区生产总值由2016年的327亿元迈上440亿元台阶，位居全省第三；人均GDP突破11万元，位居全省前列，领先全国平均水平；工业增加值由2016年的146亿元增加到234亿元，总量保持全省第一；第三产业增加值是2016年的1.35倍、年均增长5.9%。实施重大项目629个，累计完成固定资产投资570亿元；近三届兰洽会签约项目逐年增加，落地项目投资总额达310亿元。新能源新材料产业加速布局，在建光伏发电装机总规模突破130兆瓦，首批保税航空煤油成功打进国际市场，50K大丝束碳纤维技术达到国际领先水平。科技进步对经济贡献率达58%，获评全省第一批创新型试点县区。乡村振兴步伐加快，连续两年全省考核优秀，河口古镇先后荣获5项“国”字号荣誉，张家大坪村入选第十批全国“一村一品”示范村镇，成功举办“农民丰收节”“韭黄开镰节”等特色节会。经过五年的爬坡过坎、接续奋斗，西固进入了追赶超越的新阶段！

五年来，我们围绕“百姓富”，突出共建共享、民生改善，人民生活水平显著提升。累计投入61亿元用于社会事业发展和民生保障，是“十二五”时期的1.3倍。城乡居民人均收入增速始终高于经济增速，分别由35530元、16823元增长到47687元、23670元，年均增长7.9%和8.9%。城乡发展协调性不断增强，城镇化率达到91.81%，新增人口4.3万人。发放创业担保贷款1.12亿元，新增就业6.24万人。新（扩）建学校6所、新增学位11230个，学位资源主城区最为充足；22所幼儿园完成移交，公办园和普惠园幼儿占比达96.59%。区级3大医疗机构、5家核酸检测实验室建成投用，新增医疗床位404张，高质量通过全国健康促进区验收。全面完成小康建设任务，新改建农村公路115公里，完成天然气入户2808户，农村住房条件明显改善；151户建档立卡户人均年收入达10200元，远高于现行监测标准。金城公园二期对外开放，建成健身步道9.6公里，“永不落幕的灯会”4次登上央视。积极回应群众关切，连续五年荣获“人民网网民留言办理民心汇聚单位”。经过五年的埋头苦干、攻坚破难，西固迈向了共同富裕的新征程！

五年来，我们围绕“环境美”，突出建管并重、绿色发展，城乡整体面貌显著提升。坚持以精致理念引领城市建管，古浪路跨线大桥、深安大道陆续通车，城际高铁、轨道交通相继

开通，新增停车泊位4150个，拆除违建38.12万平方米。建成保障性住房项目22个、2.8万套，改造老旧小区102个，西出口、山丹街提升改造工程建成投用。农村人居环境持续改善，户用卫生厕所普及率达91%，生活污水、垃圾集中收集处理率分别达到43.7%、60%，高标准建成美丽乡村18个、小康示范村20个。“河湖清四乱”专项整治常态化开展，建成投用饮用水水源地保护一、二期项目，建成区黑臭水体全部消除，元托峁沟生态环境整治成为全市样板工程，黄河西固段干支流断面、饮用水水源地水质达标率实现“两个100%”；累计实施总投资达42.82亿元的300余个环保类项目，消除燃煤小火炉1.2万台，空气质量优良率较“十二五”末提升14.3%，优良天数较2016年同比增加36天；全面完成大红沟污染治理、贾家堡自流沟土壤修复和黄胶泥沟环境隐患整治项目。大力开展“全民绿化·全域绿化”行动，新增改绿地42万平方米，建成区绿化覆盖率达37.3%。经过五年的内外兼修、系统治理，西固展现了宜居宜业的新形象！

五年来，我们围绕“枢纽畅”，突出区位优势、区港联动，对外开放能力显著提升。配合省市建成宝兰客专、兰渝铁路、南绕城高速、南山路等一批重大交通路网项目，“承东启西、连南贯北”的西北公铁联运中心初步形成。依托“一带一路”重大战略机遇，实施兰州铁路口岸、东川铁路物流中心等陆港项目195个，京通易购等67家知名企业入驻园区，固定资产投资累计达367亿元；开辟“4向5条”[7]国际贸易新通道，建成汽车整车、粮食等特殊口岸，累计发运国际货运班列849列，完成贸易额91.1亿元；连续三年被评为“全国优秀物流园区”，获得“陆港型国家物流枢纽”等5个国家级殊荣。阿里巴巴、苏宁控股等电商龙头企业落户西固，跨境电商实验区加快建设，丝路电商产业园摘得“省级科技企业孵化器”称号，全区电商企业达到120家，累计销售额达到21.27亿元，助推全区外向型经济快速发展。经过五年的开拓进取、夯基蓄势，西固打造了内陆开放的新高地！

五年来，我们围绕“治理优”，突出和谐创建、机制创新，社会文明程度显著提升。锲而不舍创建“全国文明城市”，市民文明素养、城市文明水平稳步提升。创新发展新时代“枫桥经验”[8]，市域社会治理现代化“西固实践”获全国创新优秀案例，连续5年获评“平安兰州建设优秀区县”。扫黑除恶专项斗争成效显著，办结中央督导组移交线索44件，打掉涉黑涉恶组织4个；刑事、治安发案下降21.6%和83.7%，电诈破案率连续两年全市第一，禁毒工作获评“全省千人县区整体推进先进县区”。大力支持政法基础设施建设，审判法庭开工建设，公安业务技术用房即将投用。“七五”普法圆满收官，荣获“全省法治政府建设示范区”“全国法治县（市、区）创建活动先进单位”。全面完成9家国有企业办社会职能及5.6万名退休人员社会化管理移交。各领域安全水平明显提升，省级“食品安全示范城市”成功创建，重点行业“遏重”试点初见成效，消除代家河湾等石化周边区域安全隐患16.7万平方米，全区安全形势平稳向好。创建全省民族团结进步示范区，蝉联全省双拥模范城“九连冠”。经过五年的创新实践、共建共享，西固开创了和谐稳定的新局面！

各位代表，五年的发展成果令人喜悦，五年的奋斗历程难以忘怀。这是市委、市政府和区委、区政府正确领导、科学谋划的结果，是

区人大、区政协和社会各界监督支持的结果，也是全区上下齐心协力、真抓实干的结果。每一个西固人，都是这段光荣历程的亲历者、见证者、推动者。在此，我代表区人民政府，向辛勤工作在各条战线的广大干部职工，向各位代表、政协委员，向各民主党派、工商联、无党派人士、人民团体和离退休老同志，向驻区企事业单位、驻区部队、各级新闻媒体以及社会各界朋友表示崇高的敬意和衷心的感谢！

在回顾总结发展成就的同时，我们也清醒认识到，当前全区经济社会发展仍面临一些突出困难和问题：城市基础设施欠账较多，城市风貌老旧、道路南北不畅、精细化管理矛盾突出，与主城区形象和地位不相称；产业转型基础薄弱，绿色化工产业布局迟缓，石化下游产业链条延伸不足，尚未形成高端化、精细化产业集群；历史积累问题亟待化解，房屋产权登记量大面广，政府性债务风险依然严峻；营商环境不够优化，要素配置效率不高，民营经济发展活力和规模实力亟待增强，等等。对此，我们将直面问题，正视差距，采取更加有力措施，认真加以解决，竭尽全力做好政府工作，不辜负人民的期望和重托。

今后五年的奋斗目标和主要任务

今后五年，是西固加快经济社会高质量发展和全面建设现代化中心城区的关键时期。随着国家“一带一路”倡议、新一轮西部大开发、黄河流域生态保护和高质量发展等重大战略的深入实施，省市加快打造丝绸之路经济带甘肃黄金段和兰州核心节点城市等决策部署的贯彻落实，陆港五大核心功能和基础设施日趋完善，区港联动开放平台优势愈发明显，西固必将成为服务国家向西向南开放的“新前沿”；随着新一轮城市国土空间规划修编，陈坪片区、南山坪台以及滨河路沿线等区域大片土地有效盘活，为项目落地奠定了坚实基础，西固必将成为重大项目建设的“主战场”；随着兰州城市发展重心不断西移，市委、市政府已明确将大力支持西固产城融合发展，加之中石油、中核、中化、中电建进一步扩大投资规模，重点企业加大产业转型力度、加速释放创新能力，西固必将成为重振兰州辉煌的“排头兵”。站在新的历史起点上，西固迎来了自身比较优势的重塑期、新旧动能转换的爬坡期、绿色集约发展的调整期，仍然处于大有可为、更需主动作为的重要战略机遇期，只要我们抓住机遇、奋发有为，乘势而上、顺势而为，就一定能够实现新目标、开创新局面！

根据区第十二次党代会精神和全区“十四五”发展规划，今后五年政府工作的**总体要求**是：坚持以习近平新时代中国特色社会主义思想为指导，深入学习贯彻党的十九大和十九届二中、三中、四中、五中、六中全会精神，把习近平总书记对甘肃重要讲话和指示精神作为统揽指引和根本遵循，贯彻五大发展理念，落实“三新一高”要求，结合西固“基础是石油化工、出路在减油增化、转型靠陆港物流”的区情实际，推进“工业强区、产业兴城、产城融合”，全力打造石油化工产业区、陆港功能承接区、老城有机更新区、城乡融合示范区、生态保护先行区“五大发展功能区”，着重提升项目攻坚、改革创新、城市管理、民生保障、社会治理“五大发展能力”，为加快建设现代化中心城区奠定坚实基础。

今后五年，全区经济社会发展的**奋斗目标**是：突出“三大定位”，即突出产城融合示范

区定位，实现地企深度融合发展；突出国家物流枢纽定位，实现“区港联动、港企联动、区域联动”发展；突出现代化中心城区定位，因势利导、扬长避短，不断完善城市功能，推进错位发展。实现“六大突破”，即主要经济指标与全市增长水平基本保持同步，地区生产总值年均增长5%以上，2025年全区地区生产总值突破500亿元，第三产业增加值占GDP比重突破50%，十大生态产业占GDP比重突破50%，科技进步贡献率突破60%，城镇居民人均可支配收入突破6万元，农村居民人均可支配收入突破3万元。

围绕这一奋斗目标，需要全区上下团结一心、共同努力，重点抓好六个方面工作：

一、聚焦工业提档升级，构建石化产业新集群

以打造石油化工产业区为目标，深度融合产业发展规划与国土空间规划，全面盘活石化厂区和周边工业用地，为产城融合发展留足空间；加快推进化工园区认定，着力破解化工项目准入、立项和建设难题。全力支持兰州石化公司拆旧建新、提升改造，实施120万吨/年乙烯、13万吨/年丙烯腈等重大项目，建成“五大生产基地”[9]，推动炼化结构由“燃料型”向“原料型+材料型”转变。深入实施延链补链强链行动，发展壮大高端装备制造产业，加快渤海机械、天华设计院等重点装备制造企业转型升级；加大新材料研发力度，打造以蓝星碳纤维、五〇四新产能项目为代表的百亿级产业集群。全力开展规上工业企业和高新技术企业倍增行动，力争五年内新增企业25家以上。

二、聚焦物流枢纽优势，打造内陆开放新高地

以打造陆港功能承接区为目标，在土地资源、交通路网、税费政策等方面给予全方位支持，配合陆港完善铁路集装箱、铁路口岸、保税物流、多式联运、智慧陆港“五大核心”功能，发展现代物流、现代商贸、出口加工“三大主导产业”，建设国家级中欧班列集结中心。依托国际陆港对外开放重要平台，在范广坪片区布局国际贸易、高端商务和总部经济核心区，在青石台、扎马台等六大坪台区布局进出口加工创新示范区，培育具有西部区域特色的内陆经济增长极。依托陆港交通枢纽优势和人才吸附力，配套完善住房、教育、医疗、商业等服务功能，全力推动“港产城”融合发展。

三、聚焦提升城市品质，构建和谐宜居新家园

以打造老城有机更新区为目标，完成八大片区、1.8万户全域棚改和5.14万户老旧小区改造，切实改善群众居住环境。实施轨道交通1号线二期工程，加快T018#+T020#、T088#南延段等重点路桥项目建设进度，打通T044#等断头路，构建“外畅内通”的路网体系。完成南滨河路、西固东西路、南山路风貌提升工程，有序推进主次干道、背街小巷综合改造，全力打造错落有致、特色鲜明的城市景观带。统筹城区空间设施布局建设，持续提升公共设施配建水平和服务功能，高标准打造一批业态齐全、功能完善、服务优质的“15分钟生活圈”。

四、聚焦城乡融合发展，开创乡村振兴新局面

以打造城乡融合示范区为目标，优化城镇布局和空间开发结构，加快推动以人为核心的新型城镇化建设，在达川河口片区，布局生态康养、文化旅游产业，打造兰西城市群旅游集散地；在新城东川片区，布局通道物流、外贸化工、出口加工等外向型经济，配套发展跨境

电商、商贸流通等现代服务业，打造物流产业集聚区；在柳泉片区，加快完善城市配套功能，积极承接工业片区产业转移人口，有效拓展城市发展空间；在金沟片区，大力发展集中药材种植、农产品加工、观光农业等多元业态为一体的都市农业，整体提升城乡融合发展水平。

五、聚焦构筑绿色屏障，推进生态文明新进程

以打造生态保护先行区为目标，统筹推进蓝天、碧水、净土保护与修复，着力构建“一河两山三线多廊道”生态空间结构[10]。强化细颗粒物和臭氧管控，氮氧化物和挥发性有机物分别下降10%以上，保持空气质量综合指标和达标天数双提升。完善能源消费双控制度，严控“两高”项目准入，石化中水回用达到70%以上，单位GDP能耗年均降低4%以上，全面实现减污降碳协同效应。完成3条河洪道综合治理，鼓励社会资本参与，将第二水源地余量用水引入元托峁沟、寺儿沟，打造城市生态景观水系。以“再造关山、绿化南山”为核心，实施沿黄绿色长廊建设等六大工程，全区林、草、湿地资源质量和生态功能稳步提升。

六、聚焦实现共同富裕，提升共享发展新水平

坚持发展为了人民、发展成果由人民共享，着力打造民生普惠的福利西固。始终把教育作为头等大计，竣工投用福利东路学校等14个项目，新增学位12000个以上；深入实施“双减”工作，持续巩固一体化办学成果，创造更加优质公平教育环境。加快推进“健康西固”建设，建成口腔专科医院、陆港医疗中心，医疗床位达到8张/千人，全面提升健康服务水平。实施就业创业促进工程，健全多元化就业机制，逐步提高城乡居民收入水平。完善救助、“一老一小”等领域多层次社会保障体系，切实筑牢民生底线。健全“社工委”运行机制，统筹各类资源力量，加强社会治安管控，化解安全风险隐患，维护社会大局长治久安。持续深化“放管服”改革，构建高效便捷的服务体系，最大限度提升便民利企行政效能。

2022年工作安排

2022年是新一届政府开局之年，也是实施“十四五”规划的重要一年。我们将按照区第十二次党代会决策部署，全面贯彻“三新一高”要求，牢牢扭住重振“兰州辉煌”这条生命线，坚持目标导向、问题导向、结果导向，扎实做好经济社会发展各项工作，以优异成绩迎接党的二十大胜利召开。

2022年经济社会发展的主要预期目标是：地区生产总值增长5%；全社会固定资产投资增长5%；社会消费品零售总额增长7%；一般公共预算收入增长2%；城镇和农村居民人均可支配收入均增长6.5%；单位生产总值能耗和主要污染物排放完成国家和省市下达的控制指标。

围绕实现上述目标，今年重点抓好以下七个方面的工作：

一、致力于延链条、促升级，全面激发高质量发展潜力

全力开展石化产业升级行动。全方位支持兰州石化公司科技创新、结构重塑和装置优化，开工建设40万吨/年润滑油加氢异构脱蜡、20万吨/年苯乙烯等总投资42.7亿元的9个项目，加快推进氯化聚乙烯基料、超高分子量聚乙烯等10项高端新产品研制开发，力争兰州石化公司全年原油加工量达到940万吨、实现产值550亿元。发挥中陆化工集团平台作用，

联合中铁建发展公司等国有企业，启动实施污泥减量、丙烯腈废水处理等4个环保项目。

全力开展新兴产业培育行动。以新能源、新材料、先进装备制造三大产业为核心，年内建成华能大万山、中电建青石台光伏发电项目，加快推进京能、中核铀浓缩等光伏发电项目落地，启动实施3个综合能源站，推动新能源投资及发展形成产业化、经济化。开工建设鑫银环全生物降解材料、厦门东盛源新型节能环保产业、蓝星碳纤维产业园等项目，形成新材料产业集群。全面支持天华设计院、渤海机械等重点企业增产扩能，积极引进水电四局机械装备总部经济，开工建设兰高阀风洞阀门项目，助推高端装备制造产业发展壮大。

全力开展第三产业提质行动。围绕构建商贸业态全域布局，加快推进龙湖天街TOD、金城中心东地块等项目，竣工投用汇金智慧汽车城；建成华奥全球商品直销中心，同步启动华奥港伦国际酒店项目；全力打造国际贸易商业综合体，年内建成绿地全球贸易馆。着力发展文化旅游产业，加快推进城市运动广场、金城游乐园建设，启动实施天桥沟欢乐谷项目，全面运营金城公园二期民俗院落；抢抓国家黄河文化公园专项规划机遇，全力推进河口古镇综合提升项目，启动实施庄浪河漂流项目，打造全省旅游黄金目的地。

二、致力于抓项目、强要素，着力增强高质量发展后劲

高效率实施项目建设。坚持以项目突破拉动社会经济稳步增长，全年储备重大项目50个以上、总投资达650亿元以上，完成绿地全球贸易港项目（一期）二批次等15个重点项目手续办理，开工建设深沟堡开发地块等10个新建项目，竣工投用保利·堂悦等12个续建项目。健全完善项目包抓“四级责任清单”，确保续建项目复工率100%、新建项目开工率95%以上。大力推进“五个全员”工作模式，持续开展“五比五拼”活动[11]，坚持正向激励、反向约束、奖优罚劣，营造大抓项目、抓大项目的浓厚氛围。

高品质推进招商引资。始终把招商引资作为顶级工作来抓，强化“两真四有”[12]精准招商，坚持以项目落地为根本，深挖土地、税收和产业等配套激励政策，超前编制项目用地目录，凝练储备总投资200亿元以上的招商引资项目。全面实行链长制招商模式，健全全员招商激励机制，全年签约额达到120亿元以上，新签约合同项目开工率、资金到位率分别达到65%和20%以上。聚焦项目质量和长远发展，建立招商企业尽职调查机制，深入甄别项目优劣，严把亩均税收和投资强度关。

高标准保障要素供给。统筹城市发展与产业扩容，完成石化产业发展、城市有机更新、石化区域概念、国土空间等规划“多规合一”，拓展南山路以南、南绕城高速以北12平方公里城市空间，完成南滨河路沿线、一支路周边等25处近万亩土地规划调整。加大土地收储供应力度，启动兰合铁路、14#地块等996院35万平方米征拆，年内储备13宗1139亩、出让11宗944亩，实现土地出让金16亿元。积极争取省市政策支持，高位推进管委会设立、四至范围核准、前期手续办理，力争年内完成西固化工园区申报。

三、致力于兴乡村、育产业，持续夯实高质量发展基础

加快实施脱贫成果巩固工程。严格按照“四个不摘”要求，健全防止返贫监测和兜底帮扶长效机制，动态监测建档立卡户收入变化和“两

不愁三保障”巩固情况，稳住农村劳动力就业基本盘。推动扶贫产业全面融入特色主导产业，加强龙头企业与农户利益联结，推动农业增效、农民增收，实现巩固拓展脱贫攻坚成果同乡村振兴有效衔接。加快推进农村集体产权制度改革，力争40%的村集体收入达到8万元以上。

加快实施特色农业做优工程。深入实施现代丝路寒旱农业优势特色产业三年倍增行动，建成投用宏业农业科技产业园，有效盘活首石发和明德伟业现代农业产业园区。持续开展撂荒地整治，坚决遏制耕地“非农化”，防止“非粮化”，稳定粮食播种面积5000亩，切实提升粮食安全保障能力；鼓励支持甘肃和恒农业种质资源培育和创新，年内培育优质良种2类11种。继续扶持杏胡台、马家山等坪台区域休闲农业集群做大做强，促进农业与旅游、康养等深度融合，全面提升乡村旅游发展质量和综合效益。

加快实施乡村建设强基工程。按照“立足现有基础、保留特色风貌”的原则，年内完成11个行政村乡村建设规划编制，打造全市城乡融合发展整乡推进试点乡镇。大力开展乡村建设行动，加快达川、河口特色小城镇建设，建成张家大滩、柴家台等12条农村道路，完成张家大坪污水收集项目和梁家湾等3个村天然气入户工程。深入开展农村人居环境整治提升五年行动，完善改厕、改水、清洁取暖等长效管护机制，高标准建设3个乡村振兴示范村镇。

四、致力于强建管、提品质，全力塑造高质量发展颜值

建路网，让交通更便捷。配合省市加快修建兰合铁路、中兰客专、G6、兰永临高速公路；打通T086#、B041-1#、B091#、S035-1#道路。大力推进“交通微循环”工程，建成通车兰新线沿线临洮街铁路涵洞，改造提升24条道路路面，新建1200个公共停车泊位，畅通临洮街后街、深沟桥等4处出行堵点，切实减轻骨干路网通行压力。重新规划建设陈官营站前广场，建成投用福利区站前广场，构建“零距离”接驳立体式交通网络。

抓更新，让城市更宜居。全力推进全域棚改进程，加快14#街区、有机厂安置点等在建项目进度，启动实施南山小区、蓝天浮法玻璃厂家属楼等重点项目，交付使用安置房2786套。抢抓城镇老旧小区改造更新政策机遇，完成60个小区、16906户改造任务，加装电梯40部。开工建设石化污水处理厂、水上公园及陈官营缓冲池搬迁重建项目，加快深沟堡地块综合开发利用，推进市政污水处理厂搬迁，完成深沟桥涵洞拆除重建、范坪电厂冷却塔外立面美化，塑造城区“东大门”新形象。

强管理，让市容更靓丽。常态化开展“城管+”巡查，大力解决乱停乱放、占道经营等城市顽疾，清理整治十一街、清水街马路市场，强化违法建设网格监管，不断巩固文明城市创建成果。充分借鉴先进地区经验，探索推行“环卫一体化”外包服务，不断提升环卫专业化、精细化水平。全面推行城市生活垃圾分类，建成3座生活垃圾处理站，打造10个厨余垃圾处理示范小区。加快南滨河路、南山路沿线改造提升，完成86条背街小巷架空线缆整治，彻底解决空中“蜘蛛网”问题。

五、致力于创低碳、添绿色，不断擦亮高质量发展底色

坚决打好污染治理攻坚战。持续推进黄河干流环境治理，启动咸水河防洪治理工程，完成元托峁沟陈官营桥—环形东路段提升整治，实施寺儿沟、洪水沟等生态修复项目；加快饮

用水水源地调整，健全常态化监管机制。强化大气污染综合治理和联防联控，重点推进石化产业挥发性有机物综合治理，力争全年空气优良天数达到75%以上。完善土壤污染管控体系，加强危险废物产生、贮存单位监管，从源头上减少土壤污染问题发生。

坚决打好国土绿化攻坚战。以“再造一个关山森林”工程为引领，严格落实“林长制”工作责任，持续推进三北、天保、退耕还林等重点生态工程，巩固国家园林城市创建成果。启动城市绿化提升和空闲地复绿工程，新（改）建5处小游园，新增和改造城市绿地15万平方米以上。重构兰州石化工业生产区生态格局，重点针对厂区周边、闲置用地规划绿化景观隔离带，实现城市绿地公园与工业生产区有机融合，以“美丽工厂”践行绿色发展理念。

坚决打好节能降耗攻坚战。聚焦“碳达峰、碳中和”[13]目标，支持兰州石化公司、华能西固热电等重点企业实施余热回收、中水回用和废渣资源化利用等低碳化项目建设，切实提高能源二次利用效率。严格执行能耗限额标准，实施节能减排技改项目10个，引导企业不断强化技术创新、优化升级工艺流程。开展绿色生活创建行动，鼓励绿色消费、绿色办公、绿色出行，形成生态文明建设人人参与、成果人人共享的新风尚。

六、致力于惠民生、增福祉，坚持共享高质量发展成果

多举措发展社会事业。大力办好人民满意教育，完成福利东路学校综合教学楼主体封顶，开工建设福利一小和一支路小学新综合教学楼项目；严格校外培训机构规范管理，扩大社区教育资源供给，营造教育良好生态。深入推进“健康西固”建设，建成投用五〇四医院核医学中心，开工建设2所卫生院还建项目，促进群众就医环境优化提升。继续丰富群众文化生活，持续开展“十百千”文化惠民工程，高标准举办“西固之夏”“关山骑行”“永不落幕的灯会”等品牌文体活动。

多层次兜实社会保障。创新落实稳就业政策，开展就业创业援助行动，实现城镇就业0.8万人、劳务输转1.3万人。着力构建困难群众全面保障体系，扩大临时救助范围，推进城乡低保、特困供养提标扩面，实现全民参保98%以上。加快完善社会养老服务体系，启动区中医院新型养老院改造提升项目，新建2家城市街道综合养老服务中心，积极引导社会资本进入养老托幼服务领域，切实提升“一老一小”服务水平。继续化解城镇住宅“登记难”问题，为17037户居民办理不动产权证。为民兴办10件实事。

多领域增强安全指数。充分发挥“社工委”组织优势，强化市域治理能力建设，构建“社会化共建、社区化共治、邻里式共享”格局。坚持“三治”融合并举，加大矛盾纠纷基层化解力度；全面实施“八五”普法规划，切实提升全民法治素养。全力打击新型网络犯罪等各类违法行为，坚决维护良好的社会治安环境。健全完善安全风险分级管控和隐患排查治理双重预防机制，全力创建国家级综合减灾示范区；加强食品药品安全监管，积极创建“全国食品安全示范城市”。

多方位筑牢防疫屏障。坚持“外防输入、内防反弹”总策略，压紧压实“四方责任”，持续加强“六类”人员[14]排查监测，深入开展“六抓六带六促”专项行动[15]，强化医疗机构、学校、商场超市等人员密集场所管控，落实冷链物品监管总仓管理制度，全方位做好“人物

同防”。健全完善疫情突发应急预案，加强应急处置能力建设，做到局部疫情及时响应、闭环处置、精准管控。加大防疫物资储备，提升核酸检测能力，加快推进疫苗接种，筑牢常态化疫情防控安全防线。

七、致力于促改革、优环境，加快释放高质量发展活力

在推动重点改革上实现新突破。持续深化“放管服”改革，巩固完善工程建设项目审批、“不来即享”等改革成果，实现90%以上政务服务事项“一网通办”。主动争取优化市级与区级事权和支出责任划分，完成基础设施建设、环境保护治理等领域财权事权职责梳理，有力保障T018#+T020#、T088#南延段等重大项目顺利实施。加大投融资体制改革力度，拓展融资手段，加强举债融资清单管理，严控政府性债务指标处于合理区间。统筹抓好农村、教育、医疗、卫生等其他领域改革任务。

在优化营商环境上实现新突破。深化“全员服务企业”“千企调研纾困”行动，助力企业解难题、保运行、增效益。全面配套落实省市支持非公有制发展各类政策措施，打好减税降费、简政放权、环境保障“组合拳”，打造民营经济发展最优环境。加快构建数字政府“12345+N”体系[16]，积极推行“一键联办、一网通办、小兰帮办”，制定政务服务“好差评”标准规范，实现评价、反馈、整改、监督闭环管理。着力加强事中事后监管，健全完善区级信用监测体系，营造公平公正的市场环境。

在强化创新驱动上实现新突破。充分发挥天华设计院、化工研究中心、兰州寰球等科研院所创新能力，有效促进各类市场主体融通发展、创新要素深度聚集。鼓励支持兰州石化公司牵头组建企业创新联合体，年内培育高新技术和创新型企业10家以上，组织申报省市级科技计划项目20项，科技进步贡献率达到59.3%以上。健全完善紧密型政校企技术创新合作机制，以建设兰州石化职业技术大学科技园为引领，优化整合各类科研平台基地，促进高端装备、新材料等领域自主知识产权和“智造”技术成果就地转化、示范推广。

全面加强政府自身建设

各位代表，使命需要担当，实干成就未来！我们将以党的百年奋斗重大成就和历史经验为引领，着力提升“五大发展能力”，凝心聚力、真抓实干，不负重托、不辱使命，全力打造新时代人民满意政府。

旗帜鲜明强化政治建设。始终把政治建设摆在首位，贯彻新时代党的建设总要求，严守政治纪律和政治规矩，增强“四个意识”，坚定“四个自信”，做到“两个维护”。认真落实区政府党组抓党建工作主体责任，严格执行新形势下党内政治生活若干准则。深入推进模范机关创建，推动政府机关党建和业务工作深度融合、相互促进。

狠抓落实促进效能提升。以“多干、快干、实干”作为抓落实的核心要求，大力倡导说了就办、定了就干、干就干好的实干精神，对已经落实的看效果，对正在落实的抓进度，对没有落实的找原因，进一步推动政府工作提速提质提效；加大督查问效力度，全面落实高质量发展“红黑榜”工作机制，大力整治不作为、慢作为、乱作为等行为，切实做到以项目推进论业绩、以成效成果论英雄。

厉行法治推进依法行政。持续深化法治政府建设，把法治思维和法治方式贯穿于政府工

作全过程，严格按照法定权限和程序用权履职。坚决服从区委领导，自觉接受人大法律监督、工作监督和政协民主监督，切实办好人大议案、代表建议和政协提案，确保行政权力始终在法治轨道上健康运行。

担当作为致力勤政为民。树牢“人民至上”理念，一手抓经济发展，一手抓民生改善，在重大决策上尊重民心民意，在项目建设上紧跟民众需求，大刀阔斧实施全域棚改让老百姓住好房，全力以赴健全基础设施让老百姓行好路，尽心竭力提高医疗水平让老百姓就好医，真正做到财力向民生倾斜、项目向民生聚焦、服务向民生覆盖。

持之以恒加强廉政建设。坚决扛起管党治中心城区而努力奋斗！

党政治责任，严格落实全面从严治党“五项要求”，层层传导压力，层层压实责任，着力抓好政府系统党风廉政建设，推动全面从严治党向纵深发展。加强对重点部门、重要岗位和关键环节的权力运行监管，完善廉政风险防控机制，坚决纠正损害群众利益不正之风，打造一支信念坚定、为民服务、勤政务实、敢于担当、清正廉洁的干部队伍。

各位代表！新思想引领新征程，新时代期待新作为。让我们更加紧密地团结在以习近平同志为核心的党中央周围，在市委、市政府和区委、区政府的坚强领导下，戮力同心、砥砺奋进，埋头苦干、勇毅前行，擦亮实力之区、实干之区、实在之区名片，为加快建设现代化

2020年区委、区政府为民兴办实事

序号	实事内容	牵头单位
1	完成化工街幼儿园、河口中心校附设幼儿园提升改造，年内开园招生；对12所中小学实施升级改造。	区教育局
2	城镇新增就业8000人；农村劳动力培训1000人。	区人社局
3	完成2022年全区城乡低保、特困供养保障标准提标工作任务。	区民政局
4	新建棚改安置房2000套。	区住建局
5	实施60个小区16000余户老旧小区改造；加装电梯40部。	区住建局
6	建成1处图书馆青少年分馆、8条健身路径、1处篮球场、1处健身场和4处羽毛球场。	区文旅局
7	启动实施西固区工农渠健身步道建设。	区南北两山绿化指挥部
8	新建公共停车泊位500个。	区住建局
9	完成湟水河、庄浪河西固段防洪治理。	区水务局
10	完成化解国有土地上已售城镇住宅历史遗留“登记难”问题15000套。	区住建局

有关词语解释

1.**“三新一高”：**“三新”即新发展阶段、新发展理念、新发展格局；“一高”即高质量发展。

2.**“双减”：**即有效减轻义务教育阶段学生过重作业负担和校外培训负担。

3.**“5+2”课后延时服务：**即所有义务教育学校，每周一至周五开展课后服务，且时间不得少于2小时。

4.**“三全”管控机制：**即危化品运输全时段、全区域、全车辆管控机制。

5.**“三管三必须”：**即管行业必须管安全、管业务必须管安全和管生产经营必须管安全。

6.**“五简五办五集成”：**“五简”即简渠道、简要件、简环节、简程序、简时间；“五办”即一网通办、套餐联办、基层可办、帮代好办、应需能办；“五集成”即数据集成、事项集成、资源集成、流程集成、服务集成。

7.**“4向5条”：**“4向”即中欧、中亚、南亚、中新南向通道；“5条”即中欧、中亚、南亚公铁联运、陆海新通道及“中吉乌”新通道。

8.**“枫桥经验”：**即发动和依靠群众，坚持矛盾不上交，就地解决；实现捕人少，治安好。

9.**“五大生产基地”：**即高端清洁油品、合成树脂、合成橡胶、润滑油基础油、炼化催化剂五大生产基地。

10.**“一河两山三线多廊道”生态空间结构：**“一河”即黄河流域（西固段）生态保护与治理；“两山”即南北两山面山绿化；“三线”即南滨河路、东西路、南山路综合整治提升改造；“多廊道”即庄浪河、湟水河（西固段）防洪治理和元托峁沟、寺儿沟、洪水沟等河洪道干支流综合治理。

11.**“五比五拼”活动：**即比质量、拼发展理念，比体量、拼发展格局，比总量、拼发展后劲，比贡献、拼发展效益，比服务、拼发展环境。

12.**“两真四有”：**“两真”即招真商、真招商；“四有”即招商有功、招商有责、招商有序、招商有方。

13.**“碳达峰、碳中和”：**“碳达峰”即二氧化碳排放量不再增长达到峰值，之后逐步回落；“碳中和”即在一定时间内，通过植树造林、节能减排等途径，抵消所产生的二氧化碳排放量，实现二氧化碳“零排放”。

14.**“六类人员”：**即确诊病例、疑似病例、无症状感染者、发热人员、密切接触者和密切接触者的密切接触者。

15.**“六抓六带六促”专项行动：**即抓学校带学生促家庭、抓企业带职工促家属、抓门店带商家促顾客、抓乡街带社区促居民、抓机关带干部促基层、抓组织带党员促群众专项行动。

16.**数字政府“12345+N”体系：**即深化“放管服”改革优化营商环境1条主线，管理和技术2个架构，一网通办、一网统管、一网协同3个关键链条，甘快办、甘政通、12345热线、不来即享4个特色品牌，省市县乡村5级贯通的政务服务体系，N个政务服务应用系统。

兰州市西固区人民法院工作报告

——2021年12月1日在兰州市西固区第十九届人民代表大会第一次会议上

西固区人民法院代理院长　张晓华

各位代表：

现在，我代表区人民法院向大会报告工作，请予审议，并请各位政协委员和列席同志提出意见和建议。

过去五年工作回顾

过去五年，区法院在区委正确领导和市法院监督指导下，在区人大依法监督和区政府、政协及社会各界大力支持下，坚持以习近平新时代中国特色社会主义思想为指导，认真践行习近平法治思想，深入贯彻党的十九大和十九届二中、三中、四中、五中、六中全会精神，认真落实习近平总书记对甘肃重要讲话和指示精神，严格贯彻区委决策部署，坚定不移为大局服务、为人民司法，深入推进平安西固、法治西固建设，各项工作取得了新的进展。

一、认真履行审判职能，全力服务发展大局

五年来，区法院坚持把法院工作置于全区发展大局中谋划推进，统筹开展常态化疫情防控和审判执行工作，为全区经济社会高质量发展提供了有力司法保障。共审理各类案件29625件，审（执）结27090件，收结案件同比分别上升115.7%、99.2%，历年结案率均超过95%，法定期限内结案率100%。

（一）积极推进平安西固建设，维护社会和谐稳定

认真贯彻总体国家安全观，依法严惩刑事犯罪，共审理刑事案件1889件，审结1846件。

深入开展扫黑除恶专项斗争。坚持依法严惩方针，公开审理了刘其添等4个恶势力犯罪案件，依法审理了社会影响较大的姚海宁涉黑关联案件8件，坚决维护社会安定和人民安宁。坚持“打财断血”，扎实开展“六清”行动，铲除黑恶势力的经济基础，涉黑恶案件财产刑执行到位率居全省法院前列。

严厉打击刑事犯罪。始终保持对故意杀人、抢劫等危害人民群众生命财产安全犯罪的高压态势，审结案件169件，形成强大法律震慑。深入开展反腐败斗争，依法惩处职务犯罪，审结贪污贿赂、滥用职权等职务犯罪案件69件97人。严厉打击毒品犯罪，审结毒品犯罪案件469件。严惩危害食品药品安全犯罪，审结生产销售有毒有害食品、药品案件11件，切实保障人民群众“舌尖上的安全”。严惩交通肇事、危险驾驶犯罪，审结392件，维护百姓出行安全。严厉打击经济犯罪，审结电信网络诈骗、非法集资和金融类犯罪243件，有力维护市场经济秩序。联合公安机关、检察机关追回两起非法吸收公众存款罪案件中863万元被骗款项，并全额发还81名被害人，守护好人民群众的“钱袋子”。

持续加强人权司法保障。坚持罪刑法定原

则，确保无罪之人不受刑事追究，有罪之人受到公正惩罚。认真贯彻宽严相济刑事政策，该严则严，当宽则宽，罚当其罪，全面准确适用认罪认罚从宽制度审理案件560件。深入推进以审判为中心的刑事诉讼制度改革，推动庭审实质化，确保刑事司法公正。

（二）依法推进法治西固建设，服务经济社会发展

坚持“努力让人民群众在每一个司法案件中感受到公平正义”的目标，审理民商事案件16256件，审结15518件。

服务经济发展方式。围绕供给侧结构性改革和“稳增长、促改革、调结构、惠民生、防风险”要求，妥善审结公司清算、企业破产、建设工程等各类纠纷224件。通过破产重整程序帮助西固热电公司化解债务危机，保住就业岗位813个，让企业通过破产重整走出困境，取得了较好的政治效果、社会效果和法律效果。

服务优化营商环境。坚持“法治是最好的营商环境”，依法平等保护各类市场主体尤其是民营企业合法权益，依托商事特色法庭打造，倡导诚信交易，规范经营行为，支持创新创业，服务“六稳”“六保”，努力营造尊商、安商、亲商、护商的良好氛围。审结买卖、承揽等各类合同案件3714件。

服务防范化解重大风险。打造金融审判团队，审结民间借贷、金融借款、保险等案件3000件，妥善处理比特币交易等金融投资纠纷，维护金融秩序稳定。依法审结房产纠纷934件，促进房地产市场规范有序发展。稳妥审理金色家园403起物业合同纠纷、漫蜗牛、艾斯达等健身中心333起服务合同纠纷等涉众案件，有效化解群体纷争。

服务打赢脱贫攻坚战。充分发挥涉农法庭作用，依法审结涉及农村土地“三权分置”、征地补偿等涉农案件309件，妥善化解多批农产品产销纠纷，不断加大对集体经济组织的司法保护力度，助力推进乡村振兴。

服务保障政府重大项目建设。坚持“裁执分离”的工作机制，审查因违法建设引发的行政非诉执行[1]案件275件，准予执行269件，助推法治政府建设；审查棚户区改造、快速路建设等重点项目、重大工程引发的行政非诉执行案件48件，全部准予执行。既维护行政执法权威，又保障政府建设项目顺利推进。

服务保障和改善民生。坚持以人民为中心，依法审理就学、就业、就医等涉民生案件235件，切实保障民生福祉。关注弱势群体保护，高效化解773起农民工维权案件，为农民工追讨“血汗钱”2790万元。加强人格权保护，审结生命权、健康权、名誉权等侵权案件209件。坚持柔性司法，妥善化解家庭矛盾，审结家事案件[2]2513件，促进家庭和谐，倡导文明家风。完善“道交一体化”处理机制，快速审理交通赔偿案件551件，及时提供司法救济。持续加大司法救助力度，向33名生活困难的当事人救助34.8万元，彰显司法为民情怀。

（三）全力破解执行难题，切实保障胜诉权益

把推进“基本解决执行难”作为一项政治任务，举全院之力攻坚执行难。共受理执行案件8626件，结案7884件，执结率91.4%。

完善执行工作机制。依靠党委领导政府支持，与47家单位建立执行联动机制，形成多部门、多行业、多领域合力解决执行难工作格局。提升执行工作信息化水平，基本实现网络查控被执行人财产全覆盖。落实“一案一账户”，做到执行案款规范化管理。成立执行事务中心，

一站式办理执行立案、案件查询、信访接待等业务，提升人民群众对执行工作的认同感、获得感。强化执行宣传，大力推进社会诚信体系建设。

切实加大执行力度。采取媒体曝光、限制高消费、纳入失信被执行人名单等措施，最大限度挤压失信人员生活发展空间，一处失信，处处受限，让失信者寸步难行。采取限制高消费措施3731人，向社会公布失信被执行人770人。用好强制执行措施，罚款25.7万元，司法拘留229人，以拒执罪[3]追究刑事责任2案3人。

大力开展专项活动[4]。持续开展“百日会战”“春雷行动”等各类专项活动。“基本解决执行难”三年期间共受理执行案件4647件，结案4551件，执结率97.93%。强化善意文明执行，严格规范执行行为，不断优化查封、扣押等措施，灵活运用“放水养鱼”[5]方式引导多家被执行企业主动履行义务，最大限度降低对被执行人权益的影响。由于工作突出，被省、市法院表彰为“决胜基本解决执行难工作”先进集体。

（四）着力化解矛盾纠纷，积极参与社会治理

主动将多元化解纷工作融入社会治理大格局，为推进基层社会治理贡献法院力量。

创新“枫桥经验”法院版。推行“诉调对接+司法确认[6]”的多元化纠纷解决机制，轮派干警入驻区综治中心，排查化解矛盾纠纷。成立诉前调解室，无缝对接人民调解委员会，将1518起纠纷化解在立案之前，切实减轻当事人诉累，节约司法资源。推行“巡回审判+司法服务”工作机制，邀请区政法各单位参与融案件审理、普法宣传、法律服务于一体的巡回审判，合力以案释法，努力实现案结事了人和。共开展巡回审判300多场次，累计上万名群众现场旁听了法庭审理，达到“审理一案，教育一片”的良好效果。加强法治教育宣传，开展“国家宪法日”“国家禁毒日”和法治进机关、进企业、进社区等活动264次，加大民法典宣讲力度，让民法典走进群众生活，推动形成尊重司法、崇尚法律的良好风尚。成立“法官妈妈”普法志愿者团队，在辖区中小学校举办未成年人犯罪预防讲座40余场次，受到社会广泛好评。

二、持续深化司法改革，促进审判体系和审判能力现代化

认真落实深化司法体制改革要求，把深化改革作为推动法院工作的内生动力，不断提高审判质效。

有序推进司法体制改革。全面落实司法责任制，构建权责明晰的审判权运行机制，实现“让审理者裁判，由裁判者负责”。按照“精简效能、服务审判”的原则，将原有13个内设机构整合为10个，审判资源配置更加合理。组建专业化审判团队，加强人员分类管理，实行员额法官动态增补和退出机制，畅通司法行政与司法辅助人员流转渠道，全面激发司法活力。完善人民陪审员参审机制，参审陪审率超过95%，连续五年被评为“人民陪审员工作先进单位”。积极推进“两庭”建设，满足新时代法院工作需求，区法院审判法庭建设项目于2020年12月正式开工，目前进展顺利。

切实提高司法为民水平。深入践行司法为民宗旨，着力加强一站式多元解纷和诉讼服务体系建设[7]，开通12368诉服热线、推行网上立案、在线送达等诉讼服务，推进案件繁简分流、轻重分离、快慢分道，在诉讼服务中心建

立速裁快审机制，快速审结案件1185件，实现线上线下诉讼服务水平“双提升”。探索开展跨域立案[8]服务，“家门口起诉”新模式有效解决异地诉讼不便问题。着力加强专业法庭建设，突出特色打造，分别以家事、商事、涉农为侧重点的三个法庭各具特色、成效斐然，切实发挥了“小法庭大作用”。在有家事审判工作基础的福利路法庭挂牌成立少年法庭[9]，加强对未成年人的权益保护。因工作突出，福利路法庭被最高人民法院评为“全国法院人民法庭工作先进集体”。

不断加强审判监督管理。完善与新型审判权运行机制相适应的审判监督管理机制，严格审限流程审批，实行案件审限预警机制，形成逐级把关、层层负责的审判监督管理模式，确保有序放权和依法监督有机结合。切实发挥审判委员会、专业法官会议作用，主动邀请检察长列席审委会，支持配合检察机关履行法律监督职责。落实院庭长办案制度，院领导带头办理疑难复杂、发回重审案件，以示范正引领和监督反倒逼不断提升案件质量。坚持目标管理，常态化开展案件质量评查，审判质效连续多年保持全市法院前列，被最高人民法院表彰为“全国法院审判管理优秀业务单位”。

三、始终坚持从严治党，锻造忠诚干净担当的法院队伍

认真履行从严治党主体责任，以革命化、正规化、专业化、职业化为导向，打造党和人民信得过、靠得住、能放心的政法铁军。

坚持政治建院，确保信念过硬政治过硬。认真开展习近平新时代中国特色社会主义思想大学习、大研讨、大培训活动，坚持“两学一做”学习教育常态化制度化。始终坚持党对法院工作的绝对领导，坚持把党的领导贯穿法院工作各方面、全过程，重大事项及时请示报告。认真落实意识形态工作责任，坚定不移走中国特色社会主义法治道路，结合实际大力开展社会主义法治理念教育，将社会主义核心价值观融入审判执行工作，增强公正为民司法理念。

坚持能力强院，确保业务过硬能力过硬。组织开展全岗全员教育培训，举办或参加培训班95批431人，其中参加党建工作教育培训38期172人，参加业务学习培训57期259人。持续开展优秀庭审及优秀裁判文书评选、庭审记录比赛等，提高办案质量和水平。扎实开展党史学习教育和政法队伍教育整顿[10]，整治顽瘴痼疾25个，制定完善制度机制12项。积极开展固魂铸剑行动[11]，开展警事大练兵活动7场次，主动为群众办实事、办好事242件，出台为民服务措施10个。

坚持从严治院，确保纪律过硬作风过硬。落实全面从严治党主体责任，坚持抓党建带队建促审判，创建“法润民安”党建品牌，与全区34家单位建立常态化共建合作关系，党建活力进一步激发。加强党风廉政建设，严格干警日常监督管理，定期召开警示教育大会，引导干警知敬畏、存戒惧、守底线。常态化开展审务督察、纪律作风督查，制定《廉政风险防控管理手册》等，从源头上杜绝和避免廉政风险隐患。认真接受区委巡察，狠抓问题整改。严格落实防止干预司法“三个规定”[12]，深入开展专项整治，对司法领域违纪违法零容忍。

四、自觉主动接受监督，确保审判权在阳光下规范运行

牢固树立自觉接受监督意识，完善接受监督机制，不断提高司法公信力。

自觉接受人大法律监督、政协民主监督。向人大常委会专题报告民商事审判、执行等工

作，认真落实区人大常委会的各项决议和审议意见，积极配合做好执法检查、专题调研和代表委员视察等工作。通过邀请代表委员以观摩案件庭审、现场见证执行等形式适时报告工作。高度重视意见建议办理工作，对代表委员提出的意见建议及时回复，并全部办结落实。

自觉接受社会监督。大力推进司法公开，不断加强审判流程、庭审活动、裁判文书、执行信息四大公开平台建设，共公开裁判文书16579份、直播庭审案件3071件。开展“法院开放日”活动，多次邀请社会各界人士近距离参观法院工作，在提升司法透明度的同时增进社会对法院工作的支持与理解。依法保障律师执业权利，推进法律职业共同体建设。加强与新闻媒体沟通，主动接受舆论监督。全年365天不间断更新法院动态和司法案例，8篇工作信息被新华社、人民法院报、法治日报等媒体刊载，自主创作的短视频《我的法官生涯》荣获平安中国“三微”比赛优秀奖。

各位代表，过去五年，区法院用服务大局书写忠诚，用司法为民诠释担当，用公正司法彰显使命，在不断考验中交出了合格答卷。这份成绩的取得，是区委坚强领导、人大有力监督的结果，也是区政府、政协、社会各界和各位人大代表、政协委员长期以来关心支持的结果。在此，我代表区法院表示衷心的感谢！

回顾五年来的工作，我们清醒地认识到仍然存在一些短板和不足，主要表现在：一是司法理念和司法能力不能完全适应新时代对法院工作的新要求，不能满足人民群众对司法事业的新期盼；二是服务中心大局、服务经济社会发展的司法自觉还有待增强；三是提高审判工作质效的办法不多、措施不够；四是司法改革成果运用还有差距。对此，我们将认真研究，采取有效措施加以解决。

今后五年工作思路及2022年主要任务

今后五年，区法院的工作思路是：坚持以习近平新时代中国特色社会主义思想为指导，深入学习习近平法治思想，认真贯彻党的十九大和十九届二中、三中、四中、五中、六中全会精神、中央全面依法治国工作会议精神及习近平总书记在庆祝中国共产党成立100周年大会上的重要讲话精神，全面落实西固区第十二次党代会各项决策部署，始终坚持服务大局、公正司法、司法为民工作主线，统筹抓好审判执行、司法改革、队伍建设等工作，不断提升审判质效和执法司法公信力，为建设现代化中心城区提供坚强有力的司法保障。

围绕这一思路，区法院2022年的主要工作任务是：

一是坚持党的领导，始终坚定正确政治方向。坚持以习近平新时代中国特色社会主义思想为指导，全面践行习近平法治思想，认真学习贯彻党的十九届六中全会精神，在学思践悟中增强“四个意识”、坚定“四个自信”、做到“两个维护”。深入贯彻《中国共产党政法工作条例》，坚持党对法院工作的绝对领导，不断提高自身政治判断力、政治领悟力、政治执行力，确保法院工作始终沿着正确政治方向前进。

二是充分发挥审判职能，维护社会稳定，促进经济发展。常态化开展扫黑除恶斗争，聚焦“四大行业领域”[13]整治，推进更高水平的平安西固建设。严厉打击暴力犯罪、“套路

贷”、电信诈骗和涉众金融犯罪，全力维护人民群众生命财产安全。围绕创建国家食品安全示范城市、保障和改善民生等中心工作履职尽责。妥善审理金融借款、民间借贷及合同领域各类案件。加大对创新企业的司法保护力度，找准基层法院优化营商环境的切入点、着力点。保持强制执行高压态势，切实攻克执行难题。积极服务陆港建设，将新城法庭打造为服务甘肃（兰州）国际陆港建设的专业法庭，护航经济社会发展大局。

三是坚持司法为民，增强人民群众获得感、幸福感、安全感。坚持把以人民为中心作为看问题、想对策、抓落实、办案件的出发点和落脚点，着力满足人民群众最关心、最直接、最现实的司法需求。妥善审理婚姻家庭、就业医疗、拆迁补偿、拖欠农民工工资等各类民生案件。密切关注房地产调控政策变动，加强房地产案件审判工作。依法审理“三权分置”改革等引发的农村土地纠纷案件，主动服务乡村振兴战略实施。认真落实《关于加快推进人民法院调解平台进乡村、进社区、进网格工作的指导意见》，改进巡回审判模式，推进基层社会治理。

四是深化司法体制改革，持续优化司法效能。把深化司法体制综合配套改革、规范审判权运行作为下一阶段改革的重中之重，确保改革任务落地落实。优化新型审判团队建设，完善人员分类管理，进一步盘活司法资源。加强智慧法院建设，拓展诉讼服务中心功能，延伸移动微法院[14]、跨域立案等诉讼服务范围，实现矛盾纠纷“一站式接收、一揽子调处、全链条解决”，让公平正义看得见、摸得着。切实提升人民法庭建设水平和基层司法能力，持续为人民群众提供优质高效便捷的司法服务。努力完成“两庭”建设任务，为履行新时代人民法院职责使命奠定坚实基础。

五是围绕“四化”建设要求，锻造高素质法院队伍。牢牢把握新时代党的建设总要求，坚持抓党建带队建、抓班子带队伍，坚定不移推进全面从严治党、从严治院。以更严标准、更高要求加强队伍管理，切实改进司法作风，持续巩固政法队伍教育整顿成果。大力加强教育培训，切实提高审判业务水平，努力锻造绝对忠诚、绝对纯洁、绝对可靠的高素质法院队伍。

各位代表，新形势新任务对法院工作提出了新的更高要求，我们深感使命光荣，责任重大。区法院决心在区委的坚强领导下、更加自觉接受人大、政协和社会各界监督，认真落实本次人大会议精神，求真务实，守正创新，忠诚履职，锐意进取，在新的起点上为推动西固经济社会高质量发展而不懈奋斗！

相关用语说明

1. **行政非诉执行：**是指行政机关作出行政决定后，行政相对人拒不履行，且在法定期限内不复议、不诉讼，没有强制执行权的行政机关向法院提出申请，由法院审查并裁定执行的一种强制执行制度。

2. **家事案件：**是指涉家庭成员之间的矛盾纠纷。常见的家事案件包括婚姻案件、赡养抚养案件、继承和析产案件、收养关系案件、变更监护权案件等。

3. **拒执罪：**全称为拒不执行判决、裁定罪。《中华人民共和国刑法》第三百一十三条规定，对人民法院的判决、裁定有能力执行而拒不执行，情节严重的，处三年以下有期徒刑、拘役

或者罚金；情节特别严重的，处三年以上七年以下有期徒刑，并处罚金。

4. **专项活动**：是指区法院在区委领导和上级法院指导下，针对执行领域突出问题，开展的一系列攻坚执行难专项行动，包括“百日会战”（2018 年）、“攻坚会战”（2019 年）、“发挥执行职能，做好‘六稳’工作，落实‘六保’任务”专项行动（2020 年）、“春雷行动”（2021 年）等。

5. **放水养鱼**：是指人民法院在案件执行过程中采取的一种灵活执行方式，即不急于查封、扣押被执行人财产，而是允许被执行人利用有限的财产继续从事生产经营活动，待其恢复履行能力后再依法执行，最大限度实现申请人的胜诉权益。近年来，区法院运用此方式帮助二十一冶建设公司等多家被执行企业恢复履行能力，全额履行了义务。

6. **司法确认**：是指对涉及民事权利义务的纠纷，经行政机关、人民调解组织或者其他具有调解职能的组织调解，达成具有民事合同性质的协议，经双方当事人向人民法院提出申请，由人民法院对协议内容进行审查、确认。经过司法确认后的协议具有强制执行力。

7. **一站式多元解纷和诉讼服务体系建设**：是指人民法院依托诉讼服务中心，一次性解决矛盾纠纷，为当事人提供优质高效的司法服务。具体包括矛盾纠纷源头预防机制、多元化纠纷解决机制、快审快结机制和现代诉讼服务平台建设，是具有中国特色的非诉讼纠纷解决机制和智慧法院下的诉讼服务新模式。

8. **跨域立案**：是指人民法院探索的由当事人或诉讼代理人通过选择就近的人民法院诉讼服务中心向有管辖权的异地法院提交立案申请，人民法院为其提供相应的立案登记诉讼服务。

9. **少年法庭**：是指人民法院根据未成年人案件审判工作需要，在机构数量限额内设立的专门审理涉及未成年人案件的审判庭。2021 年 3 月，区法院在福利路法庭以加挂牌子的方式设立少年法庭，审理涉及未成年人的刑事、民事案件，确保未成年人依法得到特殊、优先保护。

10. **政法队伍教育整顿**：是指党中央安排部署的，在全国政法单位开展的一次专项活动，分为学习教育、查纠整改、总结提升三大环节，任务是筑牢政治忠诚、清除害群之马、整治顽瘴痼疾、弘扬英模精神，重点整治违反防止干预司法“三个规定”，违规经商办企业和配偶、子女及其配偶违规从事经营活动，违规参股借贷，违规违法减刑、假释、暂予监外执行，有案不立、压案不查、有罪不究，法官检察官离任后违规从事律师职业、充当司法掮客等顽瘴痼疾。

11. **固魂铸剑行动**：是指兰州市委在全市政法队伍教育整顿期间部署开展的为期三个月（2021 年 7 月—9 月）的专项行动，重点聚焦思政教育、警事训练、为民服务、优化环境四项任务，是对全市政法队伍教育整顿成果的巩固和延伸。

12. **三个规定**：是指中共中央办公厅、国务院办公厅 2015 年 3 月出台的《领导干部干预司法活动、插手具体案件处理的记录、通报和责任追究规定》，中央政法委 2015 年 3 月出台的《司法机关内部人员过问案件的记录和责任追究规定》，最高人民法院、最高人民检察院、公安部、国家安全部、司法部 2015 年 9 月联合出台的《关于进一步规范司法人员与当事人、律师、特殊关系人、中介组织接触交往行为的若干规定》，简称防止干预司法“三个规定”。

13. **四大行业领域：**是指在扫黑除恶斗争中重点整治的四个行业领域，包括信息网络、自然资源、交通运输、工程建设。

14. **移动微法院：**是指最高人民法院开发的一款集立案、调解等功能为一体的微信小程序，当事人可以通过该款小程序直接办理诉讼业务、参加诉讼活动。

图表说明

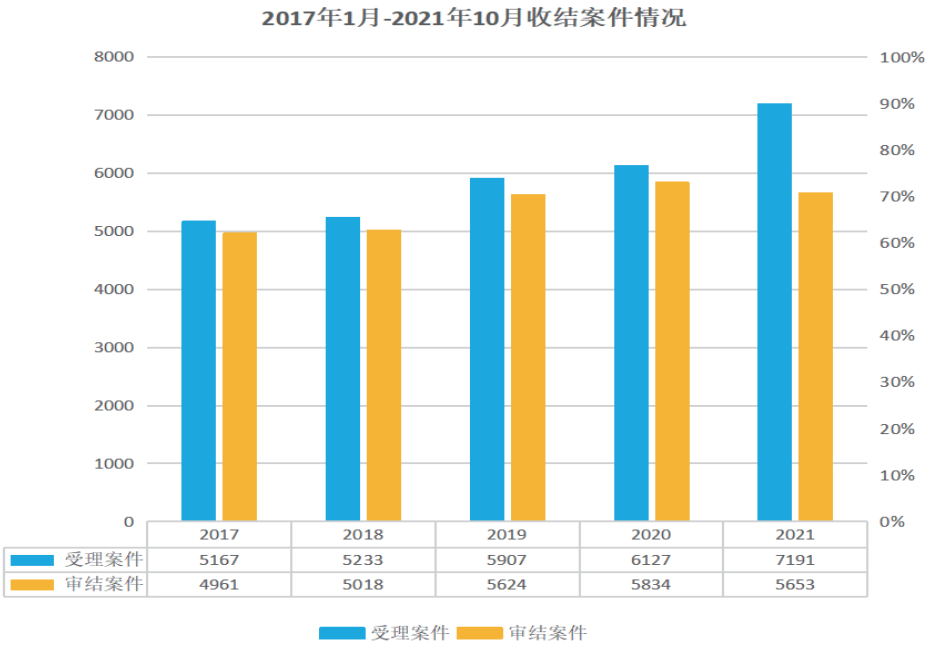

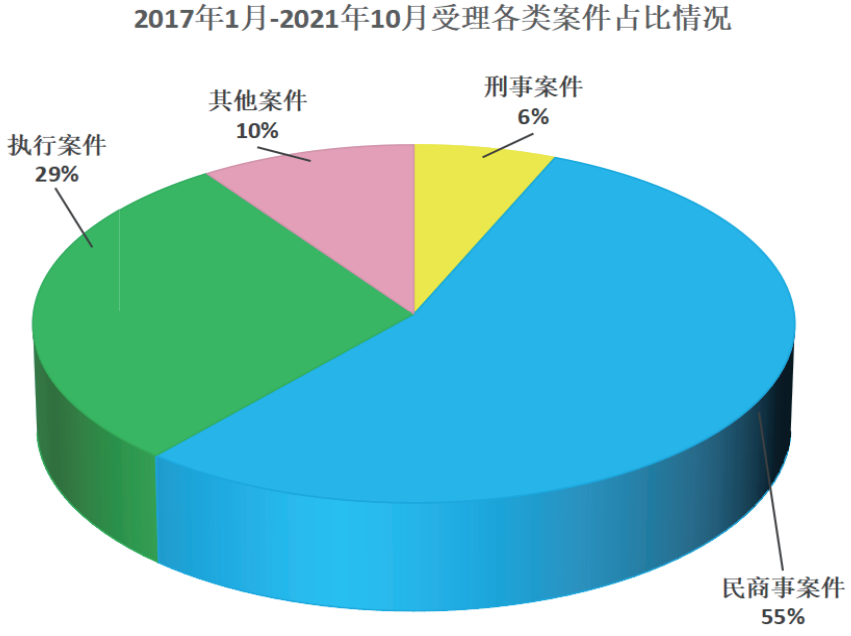

兰州市西固区人民检察院工作报告

——2021 年 12 月 1 日在兰州市西固区第十九届人民代表大会第一次会议上

西固区人民检察院代理检察长　魏朝辉

各位代表：

现在，我代表区检察院向大会报告工作，请予审议，并请各位政协委员和列席同志提出意见和建议。

过去五年工作回顾

区人大十八届一次会议以来，区检察院在区委和上级检察院的坚强领导下，在区人大及其常委会的有力监督、区政府的大力支持、区政协的民主监督及社会各界的关心下，坚持以习近平新时代中国特色社会主义思想、习近平法治思想为指导，全面贯彻党的十九大和十九届二中、三中、四中、五中、六中全会精神，按照高检院“讲政治、顾大局、谋发展、重自强”总要求和区委开启全面建设现代化中心城区新征程总体发展思路，坚持以人民为中心，以高度的政治自觉、法治自觉、检察自觉，强化政治担当，服务中心大局，主动履职尽责，全面从严治检，各项检察工作取得了新进展。

一、强化政治意识，坚定不移服务高质量发展

坚持把服务大局作为重大政治责任，扎实推进“六项重点工作”，办好检察为民实事，推动经济社会高质量发展。

坚决维护国家安全和社会大局稳定。牢固树立总体国家安全观，用法治思维、法律武器办好事关国家安全稳定、人民群众切身利益的每一起“小案”。坚决打击危害国家政治安全、公共安全、暴力侵犯公民人身安全等犯罪，起诉 1105 人。从快批捕起诉全市首例涉“网络黑灰产”犯罪、编造恐怖信息罪等案件，增强了群众安全感。严厉惩治电信网络诈骗、金融诈骗、破坏金融管理秩序等犯罪，批捕 71 人，起诉 103 人。起诉的刘某等 3 人非法吸收公众存款案，全部追回 30 名被害人被骗款 230 万元及时发还。落实食品药品安全“四个最严”要求，涉食品药品犯罪案件批捕 3 件，起诉 10 件；依托行政检察与行政执法衔接大数据平台，发现网络餐饮公益诉讼案件线索 100 余件，分类发出检察建议 5 件。办理的肖某等三人涉嫌销售有毒、有害食品案成功入选全省教学案例并交流经验。

决战决胜扫黑除恶专项斗争。全面贯彻落实中央、省市区委和上级检察院决策部署，持续保持打击黑恶犯罪的高压态势，批捕 38 人，起诉 62 人。加大“破网打伞”“打财断血”力度，向纪委监委移送“伞网”线索 5 条；监督核查 17 名涉案罪犯涉案财产 27 万元全部上缴国库。着力推动长效常治，针对办案中发现的未成年人涉恶、暴力讨债、非法插手民间经济纠纷等问题，发出社会综合治理检察建议 6 件，推动行业领域治理效能提升。

促进优化营商法治环境。坚持依法、平等

保护市场主体合法权益，推动营造法治化营商环境。严厉惩治破坏生产经营、侵犯知识产权等侵害民企权益犯罪，批捕147人，起诉297人，监督立案3件。坚持少捕慎诉慎押，针对非国有公司企事业单位人员犯罪，不捕23人，不诉46人，监督撤案7件。深入开展“维护民企权益，优化营商环境”专项行动，累计走访民营企业2300余家，办结各类线索、诉求21件。注重追赃挽损，切实维护民企权益，办理的火某、王某盗窃破坏电力设备案，督促公安机关追赃挽损14万余元及部分设备。

助力巩固脱贫攻坚成果、助推乡村振兴。综合运用起诉、支持起诉、司法救助等检察方式，坚决防止群众因案致贫返贫。依法起诉涉扶贫领域犯罪案件125件190人。开展侵害农民工权益犯罪专项监督，为165名农民工讨回欠薪137.6万元。司法救助12名困难群众14.3万元。民事监督支持农民工起诉11件，发出涉脱贫领域公益诉讼检察建议6件。办理的王某、陈某拒不支付42名农民工27万余元劳动报酬一案，入选2020年最高人民检察院“依法惩治恶意欠薪，切实维护农民工合法权益”典型案例。做好定点帮扶，累计投入22万余元款物帮助金沟乡杨家咀村改善村容村貌，完善基础设施，帮扶3户建档立卡户提前实现脱贫。

深化生态环境司法保护。深入贯彻习近平生态文明思想，持续开展生态环境保护专项监督和“携手清四乱、保护母亲河”专项行动，摸排线索102件，发出诉前检察建议88件，采纳率100%。与永靖县检察院建立跨区域沿黄生态环保协作机制，上下游同步保护沿黄生态，监督移除黄河达川段非法滞留三艘采砂船威胁下游安全案，入选全省检察机关“携手清四乱、保护母亲河”公益诉讼典型案例。加大对非法野生动物交易监督力度，新冠肺炎疫情期间发出全市首例保护野生动物检察建议。

积极参与反腐败斗争和社会治理。依法立案查办贪污贿赂、渎职侵权案件18件27人。监察体制改革后，办理监委移送案件34件，提前介入31件次，提起公诉83人，法院做出有罪判决67人。积极参与社会治理，案件化办理检察建议，针对个别金融机构经营管理混乱、保健品行业监管中存在漏洞和辖区个别地方赌博现象突出等问题，发出社会综合治理检察建议8件，采纳率100%。践行新时代“枫桥经验”，全面落实“七日内程序性回复、三个月内实体性答复”制度，依托12309检察服务“一站式”平台，办结群众来信来访275件次。针对刑事案件和解难、赔偿难等问题，创建“检察和解室”，促进和解14件，有效化解了矛盾纠纷。

二、聚焦主责主业，坚定不移维护公平正义

深耕“四大检察”“十大业务”，以案件质量评价指标为牵引履职尽责，坚决维护社会公平正义。

用力做优刑事检察。全面落实以审判为中心的诉讼制度改革，深化捕诉一体办案机制改革，充分履行刑事诉讼主导责任，提升刑事检察质效。深入贯彻宽严相济刑事政策，严厉打击刑事犯罪，批捕1200人，起诉1898人；对犯罪情节轻微等情形案件，依法不批捕336人，不起诉488人。以“案－件比”核心考核指标为指引，运用速裁程序、普通刑事案件简化审查等办案机制，促使“案－件比”持续优化为1∶1.05，认罪认罚从宽制度适用率达93.75%，确定型量刑建议提出率98.41%、采纳率99.46%。坚持在办案中监督，在监督中办案，率先在全市设立首家派驻公安机关检察室，强

化刑事立案、侦查、审判监督，开展专项监督活动3次，监督立案12件、监督撤案13件；提前介入引导侦查81件，发出纠正违法通知48件，纠正遗漏同案犯19人，纠正漏捕26人；提起抗诉12件。认真开展刑罚执行监督，监督社区矫正服刑人员149人，发出检察建议书5件、纠正违法通知书3件，均回复采纳。

奋力做强民事、行政检察。以全面实施民法典为契机，充分运用抗诉、检察建议等法律监督方式，增强监督精准度和实效性。受理民事监督案件115件，办结率100%。提请抗诉4件，向审判机关发出再审检察建议2件、其他检察建议82件，办理的某劳务服务公司与李某买卖合同纠纷虚假诉讼再审检察建议案，入选第二届全省检察机关民事诉讼监督典型案例。强化行政检察监督，严格落实“一案三查”制度，办理行政监督案件116件，办结率100%。化解行政争议案件10件，化解率100%。探索开展行政争议实质性化解工作，办理的张某申请监督涉征地拆迁行政纠纷案，实现了案结事了政和。

全力做好公益诉讼检察。全面落实以人民为中心公益诉讼理念，紧盯损害公共利益的突出问题，围绕环保、食药等民生领域，排查线索166件，立案143件，发出诉前检察建议134件，整改回复率100%。提起公益诉讼2件均胜诉，提起刑事附带民事公益诉讼的刘某某失火案，法院判决被告以劳务代偿形式恢复林地并向社会公开道歉，起到了办理一案、警示一片的效果。持续拓展公益诉讼案件范围，发出文物和文化遗产保护、居民小区消防安全监管、保护“古树名木”、非法占用盲道等检察建议27件。督促行政执法等单位，拆除了长达十八年、群众反映强烈的福利二小周边临时交易市场违建商铺30余间1600余平方米，清除了“三无”食品摊点，净化了学校周边环境，保障了师生健康和人身安全。

致力做亮“彩虹伞”未检品牌。严厉打击侵害未成年人权益犯罪，批捕17人、起诉36人。对情节轻微的未成年人犯罪少捕慎诉慎押，不批捕27人，附条件不起诉27人，不捕、不诉率分别为62.22%、50%。落实“一号检察建议”，建立不起诉宣布训诫、性侵案件被害人“一站式”询问取证、涉案未成年人心理干预协作、“侵害未成年人案件强制报告”、“入职查询”等制度，构建社会关爱体系。创设“彩虹伞”巡讲品牌，建设未成年人检察工作室，拍摄《呵护成长、守护未来》宣传片，6名党组成员兼任学校法治副校长，开展防性侵等主题“六式”法治巡讲 150余场次，受益2万余人。统筹推进涉未成年人案件一体化办理机制，分别发出全市首例涉未成年人公益诉讼诉前检察建议和未成年人社区矫正纠正违法通知书，取得了较好的社会效果。工作经验在全省未成年人检察工作会议上交流推介。

三、加强基层基础，坚定不移锻造检察铁军

坚持革命化、正规化、专业化、职业化方向，对标“五个过硬”“四个铁一般”要求，努力锻造新时代检察铁军。

加强政治建设引领检察业务高质量发展。全面贯彻落实《中共中央关于加强新时代检察机关法律监督工作的意见》，深入学思践悟习近平新时代中国特色社会主义思想、习近平法治思想和党的十九大、十九届二中、三中、四中、五中、六中全会精神，常态化开展“两学一做”学习教育、“不忘初心、牢记使命”主题教育，深化推进党史学习教育、政法队伍教育整顿，持续补钙铸魂，确保检察队伍忠诚纯洁可靠。

坚决贯彻《中国共产党政法工作条例》、省委《实施细则》、市委《实施办法》，及时向区委、区委政法委请示报告重大事项，自觉接受巡视巡察、政治督察，切实把党对检察工作的绝对领导落实到司法办案全过程。深化落实意识形态工作责任制，落实舆情处置“三同步”原则，积极构建党建基地、新媒体工作室，“两微一端”、抖音等网上+网下意识形态阵地，依法规范管理运营，教育引导干警增强“四个意识”，坚定“四个自信”，做到 “两个维护”。

持续从严治检推动队伍专业素能提升。坚决落实《中国共产党党组工作条例》，认真贯彻新时代党的组织路线，牢牢把握党组“把方向、管大局、保落实”的领导作用，规范决策“三重一大”事项，带头办理疑难复杂案件，优化调整班子、中层结构，连续五年被区委评为“好班子”。牢固树立“抓好党建是最大政绩”理念，持续推进党建标准化建设，建成特色党建基地，强化党组织政治功能，激发党员先锋引领作用，党建带动效能充分发挥。在建党百年之际，荣获“甘肃省先进基层党组织”荣誉称号。落实全面从严治党责任，加强党员干警教育、管理、监督，开展检务督查217次，约谈53人次，政法队伍教育整顿中排查整治顽瘴痼疾，适用自查从宽政策处理10人，建章立制33项，推动廉政纪律作风持续向好。加强队伍专业化建设，创新开展办案得失讲述分析会、疑案论坛、公诉论辩赛等岗位练兵活动，促使5名干警被评为办案能手，15名干警入选省市检察人才库。

深化检察改革积极构建权利运行新机制。牢牢把握检察改革正确方向，紧紧围绕司法责任制改革这个核心，全面推进检察人员分类管理、检察官员额制改革和检察官办案责任制，健全办案组织，制定检察官权力清单，推动“谁办案谁负责，谁决定谁负责”落到实处；落实检察官职业保障制度，建立与办案数量、质量直接挂钩的绩效考核制度，贯彻执行“三个规定”，保障检察权依法独立公正行使；积极稳步推进省以下检察院人财物统一管理，进一步提高保障水平；配套推进内设机构改革，突出专业化建设，优化整合内设机构为8个，建立了权责明晰、监管有效、保障有力的检察权运行新机制。顺应国家监察体制改革，完成职能、机构和人员转隶，探索建立办理职务犯罪案件互相配合制约、衔接顺畅高效的工作机制，保障国家监察体制改革顺利进行。

强化基层建设夯实检察工作基础。积极构建开放、动态、透明、便民、阳光的检民互动和检务公开平台，公开案件程序性信息2748件，受理辩护与代理预约397件，公开法律文书2126份，重要案件信息发布494件，全面建设让数据多跑路、群众少跑腿的“一站式”12309检察服务中心，落实律师值班制度，为群众提供全面便捷高效的检察服务。落实检察听证制度，建设规范化的听证室，组织开展公开听证27次，化解各类案件79件，推动提升检察公信力。全面加强检察宣传，引导群众尊法学法懂法守法，拍摄的以检察机关办理的真实案例为题材，反映检察机关参与、推动市域社会治理管理创新的微电影《阳光透过的夏天》，荣获国际、国家级五项大奖。持续推进智慧检务建设，建成并投入运行“四大系统、四大平台”，为检察工作优质高效发展插上科技的“翅膀”。

各位代表，检察权是人民赋予的，更要接受人民监督。我们自觉接受人大监督、民主监督，主动向区人大、人大常委会汇报工作，邀请代表、委员视察检察工作、参加检察活动21次，高质量办理代表意见、委员提案12件次，将意见建

议落实到日常工作。持续走访企业家代表、工商联，举办线上线下“检察开放日”活动15次，通过媒体及时公开检察工作动态，全方位接受群众监督、舆论监督、社会监督，不断推动检察工作稳步向前。

各位代表，五年来，我们守正检察为民初心，践行法律监督使命，立足“四大检察”“十大业务”，强化“六项重点工作”，坚持疫情防控和司法办案两手抓、两手硬，回应了人民群众在法治、公平、正义、安全、环境等方面的新期待。我院先后荣获全国检察机关“文明接待室”“全国检察宣传先进单位”“甘肃省先进基层党组织”“2018—2020全省先进基层检察院”“全省检察机关疫情防控工作表现突出集体”“全市脱贫攻坚帮扶工作先进集体”“全市先进基层检察院”等荣誉称号。这些成绩的取得，离不开区委的坚强领导、区人大的有力监督、区政府的大力支持、区政协的民主监督和社会各界的关心。在此，我代表区检察院表示衷心的感谢！

我们也清醒地认识到，面对“十四五”开局，面对新时代、新征程，我们的工作距离党和人民的要求、期待还有差距。一是落实新时代司法检察理念还不到位，队伍素能还不能完全适应新形势新任务新要求；二是检察工作融入市域社会治理、服务改革发展稳定大局的举措和成效有待进一步加强；三是“四大检察”“十大业务”发展还不平衡，民事行政检察仍需补短板、强弱项。我们将采取有力措施，认真加以解决。

今后五年及2022年的工作思路和主要任务

今后五年及2022年，区检察院将坚持以习近平新时代中国特色社会主义思想、习近平法治思想为指导，深入学习贯彻党的十九大和十九届二中、三中、四中、五中、六中全会精神，认真贯彻《中共中央关于加强新时代检察机关法律监督工作的意见》，立足新发展阶段，践行新发展理念，服务新发展格局，坚决落实区委和上级检察院决策部署，更加注重系统观念、法治思维、强基导向，以高度的政治自觉、法治自觉、检察自觉忠实履行法律监督职责，服务保障改革发展稳定大局，为我区开启全面建设现代化中心城区新征程提供更加有力的司法保障。主要做好以下工作：

一是坚定政治方向，在司法办案中落实和维护党的领导。坚持把学习贯彻习近平新时代中国特色社会主义思想、习近平法治思想作为首要政治任务，持续学思践悟，汲取智慧力量，探索创新推进检察工作的思路、方法，坚决把增强“四个意识”、坚定“四个自信”、做到“两个维护”落实到履行法律监督职责的具体行动上。坚持党对检察工作的绝对领导这一政治原则，坚决贯彻《中国共产党政法工作条例》《中国共产党重大事项请示报告条例》，不折不扣落实中央、省市区委和政法委决策部署，保障党的路线方针政策有效实施。认真贯彻《中共中央关于加强新时代检察机关法律监督工作的意见》，坚定不移推动宪法法律正确实施，维护国家法制统一、尊严和权威。强化政治意识、法治思维，准确处理业务问题，切实把讲政治融入、落实到检察工作各方面、全过程。

二是坚持以人民为中心，在服务大局和民

生中彰显检察担当。紧紧围绕我区改革发展稳定大局，持续深化“六项重点工作”，彰显检察担当。聚焦国家政治安全和社会稳定，严密防范和依法惩治暴恐、邪教、黑恶等危害国家安全犯罪和网络、金融领域犯罪，全力维护国家安全，守好群众“钱袋子”。全力促进优化营商法治环境，系统运用检察手段，审慎办理涉企、涉知识产权案件，统筹做好走访民营企业、送法进企业等活动，帮助企业解难纾困。助力巩固脱贫攻坚成果、助推乡村振兴，依法打击涉农刑事犯罪和职务犯罪，坚决防止群众因案致贫、因案返贫，持续服务美丽乡村建设。着力深化“专业化监督＋恢复性司法＋社会化治理”生态检察工作机制，健全完善区域协作、行业协同办案机制，以扎实有效的检察监督促进环境优美、生态文明。持续办好检察为民实事，深化食药领域“四个最严”专项行动，落实最高检“四号检察建议”，维护人民群众“舌尖上的安全”“脚底下的安全”；积极维护农民工和未成年人等弱势群体合法权益。积极参与反腐败斗争和社会治理，持续加强监检协作，形成打击职务犯罪合力；积极践行新时代“枫桥经验”，努力将矛盾化解在首办环节；全面开展社会治理检察建议、检察听证和普法工作，助力市域治理现代化。

三是聚焦主责主业，在提升法律监督质效中维护公平正义。持续更新检察理念，紧盯案件质量主要评价指标，推动“四大检察”“十大业务”全面协调充分发展。持续用力做优刑事检察，优化刑事检察“案－件比”，保证刑事案件办理快速高效；落实“少捕慎诉慎押”刑事司法政策、认罪认罚从宽制度，推动刑事案件质量、效率、效果同步提升；不断加强刑事立案、侦查、审判、执行环节精准化监督，确保依法打击犯罪，维护群众合法权益。持续用力做强民事、行政检察，树立精准监督理念，加大民事诉讼、民事执行、民事裁判、虚假诉讼监督力度，注重做好释法息诉工作，以法治方式促进社会和谐。扎实推进行政争议实质性化解，积极探索行政违法行为监督和行政强制措施监督，努力取得双赢多赢共赢的社会效果。持续用力做好公益诉讼检察，办好生态环境、食药安全等重点领域公益诉讼案件，拓展办理公共安全、公共卫生等新领域公益损害案件，推动公益诉讼检察工作走深走实。

四是加强基层基础，在持续打造过硬队伍中夯实检察根基。持续加强思想政治建设，始终把学习贯彻新思想、新理论、新论断作为必修课，教育引导干警提升“政治三力”；巩固政法队伍教育整顿成果，常态化开展党史学习教育，锻造忠诚可靠纯洁的检察队伍。持续加强班子建设，严格落实“两个责任”，采取多种方式加大教育培训、岗位练兵力度，推动提升司法办案能力，形成创业奋斗新气象。加强队伍监督管理，健全完善执法办案权责清单、案件质量评价体系、检察人员绩效考核制度，推动干警尽责履职。深化廉政作风建设，持续贯彻落实 “三个规定”、中央八项规定，完善司法办案廉洁风险防控机制，确保队伍可靠过硬。稳妥推进信息化检务保障建设。

各位代表，在新的一年里，区检察院将在区委和上级检察院的正确领导下，更加自觉地接受人大、政协和社会各界的监督，始终以“赶考”的清醒和坚定，以更高的政治站位、更强的责任担当、更实的工作作风，全面落实本次会议要求，忠实履行法律监督职能，答好新时代检察答卷，为保障人民幸福、国家安全、社会稳定，推动西固经济社会高质量发展作出更

大贡献！

《检察院工作报告》名词解释

1. 网络黑灰产：指电信诈骗、钓鱼网站、木马病毒、黑客勒索等利用网络开展违法犯罪活动的行为。稍有不同的是，“黑产”指的是直接触犯国家法律的网络犯罪，“灰产”则是游走在法律边缘，往往为“黑产”提供辅助的争议行为。

2. 食品药品安全“四个最严”要求：最严谨的标准、最严格的监管、最严厉的处罚、最严肃的问责。

3. “案－件比”：指发生在人民群众身边的案，与案进入司法程序后所经历的有关诉讼环节统计出来的件相比，形成的一组对比关系。“案－件比”的理想状态是1∶1，“件”越高，说明“案”经历的诉讼环节或者业务活动越多，办案质效相对较差。

4. 行政检察监督“一案三查”制度：即审查法院的裁判有无错误，审查行政机关行政行为有无违法，审查行政争议化解有无可能。

5. 行政争议实质性化解：就是要围绕检察履职，检察官成为检察调解员，对行政机关和行政相对人之间的实质性行政争议，采取公开听证、法制教育、释法说理等方式，促成和解，实现案结事了政和。

6. 一号检察建议：2018年10月19日，最高检向教育部发送《中华人民共和国最高人民检察院检察建议书》，认真分析办理的性侵幼儿园儿童、中小学生犯罪案件，针对校园安全管理规定执行不严格、教职员工队伍管理不到位，以及儿童和学生法治教育、预防性侵害教育缺位等问题，提出三项具体建议。因这是最高检首次直接向国务院组成部门发送检察建议，也是最高检首次发出的社会治理创新方面的检察建议书，编号为一号，故称为“一号检察建议”。

7. 性侵案件被害人“一站式”询问取证：即公安机关接报未成年人被性侵案件以后，公安机关刑侦部门、技术鉴定部门、检察机关等同步到场，一次性开展询问调查、检验鉴定、未成年人权益保护、心理抚慰等工作，在询问调查的同时注重对未成年人的心理关爱和隐私保护，避免二次伤害。

8. 舆情处置“三同步”原则：有效引导社会舆论的理念，统筹好综治资源和社会资源，做到依法处置、舆论引导、社会面管控“三同步”。

9. 三个规定：中共中央办公厅、国务院办公厅下发的《领导干部干预司法活动、插手具体案件处理的记录、通报和责任追究规定》，中央政法委下发的《司法机关内部人员过问案件的记录和责任追究规定》，最高人民法院、最高人民检察院、公安部、国家安全部、司法部联合下发《关于进一步规范司法人员与当事人、律师、特殊关系人、中介组织接触交往行为的若干规定》。

10. 检察听证制度：指人民检察院对于符合条件的案件，组织召开听证会，就事实认定、法律适用和案件处理等问题听取听证员和其他参加人意见的案件审查活动。听证会上的评议意见是检察机关依法作出最终审查结论的重要参考。

11. 微电影《阳光投过的夏天》荣获的国际、国家级五项大奖：第八届亚洲微电影艺术节“平安中国单元”优秀作品金海棠奖、第五届平安中国“三微”比赛优秀剧本奖、首届中国法治微电影展组委会特别奖、第六届全国检察“三微”作品征集展播活动微电影类别十佳作品奖、

被中央政法委通报表扬为优秀微型剧本。

12. **智慧检务建设四大系统、四大平台：**检委会子系统、无纸化多功能会议系统、办公办案云桌面系统、检察机关统一业务应用 2.0 系统和移动检务平台、政法跨部门大数据办案平台、行政检察与行政执法数据衔接平台、公益诉讼大数据平台。

13. **四号检察建议：**2020 年 4 月 28 日，最高人民检察院向住房和城乡建设部发出了“四号检察建议”。该检察建议书指出当前窨井施工、管理、养护方面存在的问题，并从重视窨井盖管理工作、进一步压实安全责任、推动管理创新、提升社会参与度等方面提出具体意见建议。



大事记

1月

1日　“兰州·金城中心”项目虹盛·假日熊猫购物公园和熊猫金街正式投入运营。

6日　中国共产党兰州市西固区第十一届委员会第十次全体会议暨区委经济工作会议召开。区委书记、甘肃（兰州）国际陆港党工委书记雒泽民受区委常委会委托向全会作工作报告。

7日至9日　政协兰州市西固区召开第九届委员会第五次会议。会期3天。张君明当选政协兰州市西固区第九届委员会主席，王有祥当选政协兰州市西固区第九届委员会副主席，甘建平、蒋自成当选为政协兰州市西固区第九届委员会常务委员会委员。

8日至10日　兰州市西固区召开第十八届人民代表大会第六次会议，会期3天。

9日　西固区召开新冠肺炎疫情防控工作会议。会议传达1月8日全市新冠肺炎疫情防控工作会议精神和省、市交通检疫工作会议精神，安排部署近期全区重点疫情防控工作。

28日　省文化馆馆员、中国楹联学会常务理事陈琳带领书画名家，赴西固区开展新春基层送春联活动，为西固区道德模范、环卫工人代表、志愿者等现场创作并赠送200多幅字画。

是日　市政协副主席、西固区委书记、甘肃（兰州）国际陆港党工委书记雒泽民，区委副书记、区长毛玉铎，区人大常委会主任王延风，区委副书记、区政协主席张君明带队，代表区四大班子走访慰问上级军事机关，向部队领导和广大官兵致以亲切的问候和新春的祝福。慰问组先后来到兰州警备区、武警兰州市支队、甘肃预备役师，为部队官兵送上慰问品，并与部队领导座谈交流。

29日　“孝老爱亲”道德模范——卢义堂，“敬业奉献”道德模范——唐和顺，获评第六届兰州市道德模范。

2月

1日　西固区政府召开2020年度应急管理暨安全生产工作通报新闻发布会，会议通报西

固区2020年应急管理工作、道路交通安全以及消防安全开展情况。

2日　西固区委副书记、区长毛玉铎前往河口镇，走访慰问困难户和困难党员，送去慰问金，送上新春美好祝福和温暖关怀。

8日　西固区委召开全面依法治区暨平安西固建设、政法工作会议。会议认真贯彻落实习近平总书记重要指示及中央和省市相关工作会议精神，通报表扬在2020年度平安西固建设工作中表现突出的先进单位和个人，总结分析工作成绩和客观形势，研究部署当前和今后一个时期各项工作任务。

9日　西固区委、区政府召开新闻发布会，通报“西固灯会——永不落幕的灯会”改为线上“云观灯”活动。市民可登陆“西固宣传”微信公众号、“西固发布”头条号、“魅力西固”抖音号，全方位、多维度、足不出户感受灯会魅力，感受浓浓年味。

是日　西固区应急管理工作会议暨2021年区安委会第一次全体（扩大）会议召开。会议总结2020年西固区应急管理工作，分析研判当前面临形势，安排部署2021年重点任务。

19日　中国共产党兰州市西固区第十一届纪律检查委员会第六次全体会议召开。

22日至27日　举办线下观灯活动，通过实行人员分流、健康码预约的方式，邀请市民朋友们前往西固观灯赏灯，感受西固灯会从“手扎灯”变成“高科技”；从“一次性”变成“永久用”；从民俗文化活动变成文旅项目、从“政府办”变成“大家办”的永不落幕灯会。

3月

2日　西固区委农村工作会议召开。会议深入学习贯彻习近平总书记重要讲话和中央、省委、市委农村工作会议精神，全面分析西固区“三农”工作面临的新形势，研究部署当前和今后一个时期全区农业农村各项重点任务。

8日　西固区陈坪街道东湾村深沟堡地块项目举行改造开发签约仪式。

9日　西固区各单位干部职工在南滨河路西固段开展2021年黄河干支流环境卫生整治志愿服务活动。重点清扫人行道、游览道，清理树池、绿地垃圾和树枝悬挂物，清洗擦拭交通护栏、绿地栅栏、座椅、垃圾桶等公共设施，捡拾河道内河滩地的白色及生活垃圾、枯枝败叶。

30日　西固区召开2021年卫生健康暨新冠疫苗接种工作部署会议，对西固区全员新冠疫苗接种工作及2021年卫生健康工作进行安排部署。

是日　全市政法队伍教育整顿英模先进事迹巡回宣讲报告会西固区专场召开。300余人参加报告会，与会人员观看兰州政法英模先进事迹宣传片，6位兰州政法英模作先进事迹报告。

4月

2日　云南石化有限公司、兰州石化分公司战略合作框架协议举行签字仪式。

7日至20日　西固区领导带领党员干部在柳泉镇岸门村牟家台，开展兰州市饮用水水源地保护区生态修复义务植树活动。各绿化承包单位在各自绿化区域内采取清理林区枯枝杂草、整理树穴、修剪树木、浇水灌溉、补植补造等多种方式开展植树造林活动；区志愿者服务总队、区人大代表、区政协委员、区妇女代表、

共青团员分别在相应林区，开展“志愿者林”“代表林”“委员林”“民族林”“巾帼林”“共青团林”等特殊林植树活动。

16日　开展“永远跟党走”红歌主题活动，西固金城公园千人合唱同一首歌《没有共产党就没有新中国》，讴歌中国共产党成立100年来取得的辉煌成就，唱出对祖国的热爱与祝福。

19日　甘肃省五一巾帼志愿者服务总队兰州石化志愿服务分队在2021年全国先进女职工集体和个人表彰大会上受到表彰，被授予“全国五一巾帼标兵岗”荣誉称号。

21日　西固区“全民防电诈全社会反电诈”宣传月活动在金城公园广场启动。西固区政府分管领导，区“联席办”各成员单位主要负责同志，驻区企业、金融、通信、教育、寄递物流等行业代表以及公安民警代表参加活动。

22日　西固区初中教育联盟成立仪式在兰州市第二十一中学举行，标志着西固区初中强校工程迈出坚实的一步。

23日　由区委宣传部、区文旅局主办，区图书馆承办的西固区2021年“4.23”读书节系列活动展开。区委宣传部、区新闻中心、区文旅局、区图书馆相关负责人，以及优秀读者、志愿者、积极参与读书活动的市民等百余人参加活动。

是日　西固区启动“八百两千”党建系列主题活动，百部红色经典书籍读书荐书、百部红色影片展播以及百篇党史征文等活动在全区各基层党组织和广大党员中开展，为庆祝中国共产党建党100周年营造出浓烈氛围。

27日　兰州石化公司举办“庆五一·石化工人心向党”主题活动，唱响“咱们工人有力量”“石化工人心向党”主旋律，庆祝建党100周年。共约500人参加活动。

5月

19日　西固区“兰州大学铸牢中华民族共同体意识研习基地”揭牌成立，召开西固区、兰州大学民族团结进步联创共建会议，加强地校间在人才培养、科学研究、社会服务等方面的交流合作。

是日　西固区第18个民族团结进步宣传月活动启动仪式在金城公园举行。活动主题为“铸牢中华民族共同体意识，庆祝建党100周年”。300余人参加活动。

21日　在金城公园广场举办以“家庭医生，守护您健康的朋友”为主题的世界家庭医生日宣传活动。

26日　西固区召开区委统一战线工作（区委民族宗教工作）领导小组全体会议，传达市委统一战线工作（市委民族宗教工作）领导小组有关会议精神，听取区委统战工作领导小组办公室2020年度工作情况报告，审议相关文件，研究部署2021年区委统一战线工作（区委民族宗教工作）领导小组重点工作任务。

31日　西固区召开区委理论学习中心组党史学习教育交流研讨（扩大）会议。会议传达学习《兰州市党史学习教育重点工作任务安排》，对全区党史学习教育下一步工作进行安排部署。

6月

1日　西固区学前教育服务中心正式揭牌成立。

是日　西固区委书记赵同庆，区委副书记、区长毛玉铎带领区委、区政府分管领导及

有关部门负责人走进辖区学校和幼儿园，开展“六一”儿童节看望慰问活动，向少年儿童致以节日问候和祝福，并向少年儿童工作者以及关心支持少儿健康成长的社会各界表示感谢。

2日至3日　兰州市委党史学习教育第三巡回指导组组长王恩瑞带队巡回指导西固区党史学习教育工作。区委书记赵同庆汇报全区党史学习教育开展情况。巡回指导组一行先后来到区教育局、福利路街道、临洮街后街社区、金沟乡、区住建局等部门和单位，全面了解西固区党史学习教育总体进展及“我为群众办实事”实践活动开展情况。

3日　召开2021年西固区招商引资工作推进会。会议总结2021年全区招商引资工作情况，分析形势、找出差距，研究对策、落实责任。

11日　西固区2支代表队分别荣获兰州市举办的“庆祝百年华诞·建设书香陇原”党史学习教育知识竞赛一、二等奖。

17日　兰州石化公司举办“石油工人心向党”开放日活动，甘肃省、兰州市宣传部门、网信部门、环保部门，中央驻甘、省市各大媒体相关负责人、记者，以及人大代表、政协委员、社区及市民代表近百人组成参观采访团走进公司。参观石油精神教育基地，观看“奋进新时代、启航新征程”大型图片展，深入生产经营一线调研采访，零距离了解公司取得的成效以及新的思路与举措，共谱企地共建、产城融合发展宏图。

18日　“永远跟党走”千人快闪活动在西固区金城公园举行。来自各行各业的西固人激情唱响《没有共产党就没有新中国》，用歌声致敬伟大的党，伟大的祖国，向建党100周年献礼。

27日至30日　由西固区委、区政府主办，区委党史学习教育领导小组办公室承办的西固区庆祝中国共产党成立100周年“永远跟党走”主题合唱比赛在金城公园举行。45个合唱队、3000余人参与本次活动。

7月

2日至6日　“永远跟党走”西固区庆祝中国共产党成立100周年暨第三十三届“西固之夏”百姓大舞台广场文艺调演在金城公园门前广场拉开帷幕。分为地企融合专场、精神文明专场、戏曲专场、民族团结专场、八一专场5场演出。

7日　西固区“创新驱动，产城融合，共建西固工业新未来”工业发展论坛在金时光礼宴中心举行。活动邀请国内知名专家、驻区重点企业负责人，围绕现代石化及下游产业、先进制造业、新材料等重点产业领域，深度挖掘工业资源优势，探索科技创新发展道路，大力发展清洁、无污染的新型绿色工业开展主旨演讲。

是日　第二十七届中国兰州投资贸易洽谈会西固区“创新驱动、产城融合、共建西固工业新未来”高端论坛暨招商引资项目签约仪式开启。本届兰洽会西固区共签约项目19个，签约总额301.41亿元。其中，市专场签约8个项目，总投资129.23亿元；区专场签约11个项目，总投资172.18亿元。

15日　由兰州市委组织部组织的“奋斗百年路　启航新征程”兰州市“两优一先”巡回报告会走进西固区。四名全市“两优一先”杰出代表介绍先进事迹。

23日　西固区召开庆祝中国共产党成立100周年座谈会暨区委理论学习中心组学习（扩

大）会议。

会议邀请省人大常委会教科文卫工委副主任、省委党史学习教育第一巡回指导组组长王锡明围绕学习贯彻习近平总书记在庆祝中国共产党成立100周年大会上的重要讲话精神作专题辅导；8名党员代表作交流发言。

28日　西固区乡村文化旅游节在金沟乡马家山田园综合体开幕。

8月

5日　西固区召开招商引资工作推进会。会议总结上半年全区招商引资工作情况、分析形势，安排部署当前和今后一个时期重点工作任务。

10日　西固区与兰州石化公司召开地企融合发展座谈会，地企双方就有关事项进行交流讨论，进一步推进产城融合发展，地企共同发展。

27日　西固区举办区委理论学习中心组学习习近平总书记“七一”重要讲话精神专题读书班。

31日　国家卫生健康委员会官网公布关于2021年全国示范性老年友好型社区拟命名名单的公示，兰州市西固区福利路街道兰化25街区社区上榜。

是日　区政府办公室在节能型机关和文明单位创建活动中被评为国家节约型机关。

9月

3日　武警甘肃省总队政治工作部副主任金从勤带领省双拥模范城创建检查评估组在西固区进行届中检查。检查组一行先后深入西固区文化社区退役军人服务站、兰州石化公司武装部（国防教育基地），详细了解西固区双拥工作开展情况。

9日　西固区召开庆祝第37个教师节大会，表彰奖励全区教育战线上涌现出的先进单位和优秀个人，激励广大教师以先进为榜样，营造尊师重教的良好氛围。

16日　西固区开展2021年危险化学品生产安全事故综合实战演练。演练针对液化气和柴油两种不同特性危险化学品，设置两个突发事件情景，分别进行实战演练。完成16个科目演练。

17日　兰州石化公司与西部战区陆军保障部，开展“人才联育”军企联合消防演练。

19日　“兰州市第九届运动会”开幕式在西固体育场举行。

24日　西固区召开2021年“中国石油‘扶贫助困·共享阳光’奖学金”奖励大会。兰州石化公司向西固区捐赠“中国石油‘扶贫助困·共享阳光’奖学金”50万元。

是日　西固区人大常委会组织常委会组成人员和市、区人大代表对全区《优化营商环境条例》实施情况进行执法检查。

是日　西固区城乡发展投资有限公司获得AA级主体信用等级。

29日　西固区金秋旅游采摘节在金沟乡马家山村拉开帷幕。

10月

17日　西固区《市域社会治理现代化的“西固实践”》获评“全国市域社会治理创新优秀案例（2020）”。

28日　兰州石化公司向西固区人民政府捐

款100万元，并捐赠防疫物资一次性医用口罩10万只、KN95口罩2万只、一次性医用橡胶手套5000双，助力西固区开展疫情防控工作。

是日　甘肃宝石花医院派出40人支援兰州市城关区扩大范围核酸检测工作。

30日　甘肃宝石花医院派出30人支援兰州市七里河区扩大范围核酸检测工作。

31日　西北永新集团有限公司向西固区人民政府捐赠酒精棉片、橡胶手套、一次性餐盒等防疫物资。

11月

4日　中国石油西北销售公司向西固区人民政府捐赠抗疫资金20万元，助力打赢疫情防控阻击战。

5日　市人大常委会党组书记周学海先后到西固区宜必思酒店、轻奢酒店等集中医学隔离观察点督导调研疫情防控工作。

9日　甘肃宝石花医院40名医护人员逆行出征，奔赴兰州市第二人民医院雁滩分院开展新冠肺炎患者救治工作。

18日　西固区人民检察院政治部支部被中共甘肃省委组织部授予“全省标准化先进党支部”荣誉称号。

26日　中国共产党兰州市西固区第十二次代表大会在兰州石化文化宫开幕。11月28日闭幕。大会审议通过关于中国共产党兰州市西固区第十一届委员会工作报告决议，通过关于中国共产党兰州市西固区第十一届纪律检查委员会工作报告决议。选举产生新一届区委委员、候补委员和区纪委委员。会议以无记名投票方式选举赵同庆、毛玉铎、郭德涛、高洁、张平华、郑强、易鹏、陈宁、沈毅、刘冬青、白志刚为中国共产党兰州市西固区第十二届委员会常委。选举赵同庆为中国共产党兰州市西固区第十二届委员会书记，毛玉铎、郭德涛为中国共产党兰州市西固区第十二届委员会副书记。

29日　政协兰州市西固区第十届委员会第一次会议开幕。12月1日，在圆满完成各项任务后闭幕。张君明当选为政协兰州市西固区第十届委员会主席，王有祥、马国强、李旭、张云梅当选为政协兰州市西固区第十届委员会副主席。

30日　兰州市西固区第十九届人民代表大会第一次会议开幕。于12月2日，圆满完成会议各项议程后闭幕。毛玉铎当选兰州市西固区人民政府区长，王延风当选兰州市西固区人大常务委员会主任。

12月

3日　西固区召开经济运行分析调度会，旨在统一思想、振奋精神，正确认清当前形势，集中精力抢进度、补损失，确保全区各项目标任务圆满完成。

5日　由兰州市文明办主办，西固区委宣传部、西固区新时代文明实践中心办公室承办的“12·5”国际志愿者日暨新时代文明实践主题活动在西固区金城公园广场举行。西固区13个乡镇新时代文明实践所的志愿服务大队以及甘肃欣雨星、兰州爱颐、西固区爱如阳光、西固天益4个社会工作服务中心的社工参加活动。

7日　西固区召开区委理论学习中心组学习（扩大）会议暨党的十九届六中全会精神专题辅导报告会。省人大常委会教科文卫工委副主任、省委党史学习教育第一巡回指导组组长

王锡明受邀为参会人员作专题辅导。

12日　由中央广播电视总台财经节目中心重点打造的品牌活动“百年百城”河口古镇篇融媒体直播活动圆满完成。通过“央视财经”客户端、视频号、微博等多个平台全媒体直播，对河口地区的自然生态、人文历史、产业发展等发展成就进行立体宣传推介。

15日　西固区西柳沟街道张家大坪村第四届“金凰后”韭黄开镰丰收节开幕。

是日　西固区“2021年度系列群众文化活动”颁奖仪式在金时光礼宴中心举办。区人大有关领导出席颁奖典礼，为获奖团队及个人颁奖。

是日　西固区荣获“2017—2020年度平安中国建设示范县”称号。区委书记赵同庆代表西固区在北京接受大会表彰，与全国其他获奖城市代表一起受到习近平总书记的亲切接见。

是日　视频《“金凤凰”飞出山窝窝》获得2021年度“弘扬社会主义核心价值观，共筑中国梦”主题原创网络视听节目征集推选和展播活动提名奖。



区情概览

基本概况

【位置与面积】 西固区位于甘肃省中东部，兰州市区西南部黄河两岸，归兰州市管辖。位于东经103°19′至104°41′，北纬35°38′至36°13′之间。东与七里河区接壤，西与红古区交界，南与永靖县为邻，西北部与永登县毗邻，东北部以黄河为界与安宁区隔河相望。区政府驻福利路街道，距兰州市中心20公里。全区东西长约31公里，南北宽约29公里，总面积385平方公里。

【建置沿革】 西固区是古丝绸之路上的重要城郭。古为边陲重镇，羌戎之地，秦昭王时始入秦版图，属陇西郡。西汉元狩二年（前121年），汉武帝派骠骑将军霍去病率军出征西域，霍去病命大行李息在此临河筑城，始设金城县。西汉昭帝始元六年（前81年），始置金城郡，辖金城县。三国时期，金城郡、金城县属魏国凉州。隋唐时，西固属兰州五泉县。五代时为吐蕃之地。宋元丰五年（1082年）为防御西夏侵犯，在此筑堡设防，称西关堡，隶属兰州。元灭金后，废西关堡，地属巩昌府。明弘治十二年(公元1499年),在西关堡旧址重建城堡，始称“西古城”。清代属皋兰县，改名“西固城”。民国24年（1935年）后，为皋兰县四区、三区所辖。1949年皋兰县解放后，置皋兰县第五区。1952年12月，皋兰县西固各乡划入兰州市，1953年初建立兰州市第五区。1955年11月，更名为兰州市西固区，沿用至今。1956年8月兰州市河口区并入，1958年皋兰县金沟乡划归西固区范坪乡。1959年7月，临洮县杨家乡划入。1964年8月，关山公社（原杨家乡）划归永靖县。2004年，西固区乡镇调整：撤销东川乡，与新和路、新安路街道合并，设立东川镇（2009年12月正式实施），镇政府驻地为原东川乡政府驻地；撤销西固乡，设立四季青街道；撤销陈坪乡，与陈官营街道合并，设立陈坪街道，办事处驻地为原陈坪乡政府驻地。2009年12月，东川乡撤乡建镇。2016年，省民政厅批复同意，撤销达川乡、柳泉乡，设立达川镇、柳泉镇。

【行政区划与人口】 西固区辖7个街道、5个镇、1个乡，分别为：临洮街街道、西固城街道、四季青街道、福利路街道、先锋路街道、陈坪街道、西柳沟街道；达川镇、河口镇、新城镇、东川镇、柳泉镇、金沟乡。共有70个社区居委会、40个村委会。2021年底，全区户籍总人口32.36万人，常住人口40.95万人；农业人口3.01万人，非农业人口29.35万人；人口自然增长率3.92‰。有汉、回、蒙、藏、东乡、苗、维吾尔、壮、俄罗斯、朝鲜等23个民族，其中汉族人口占总人口的97.86%，其他民族人口占总人口的2.14%。

【地形地质地貌】 西固区地处陇西黄土高原西部，地形总特征是西南及南部高、东北低，黄河由西向东横穿全境，南北两山对峙并向黄河谷地倾斜。南北为残塬台地，海拔1750米左右。中部为黄河谷地，海拔1550米左右，是兰州盆地西端。湟水、庄浪河、咸水河在区境汇入黄河。河谷盆地宽阔，是主要的农业区。最高峰在区境东南金沟乡与永靖县接壤处的关山（也称泉神庙尖山、盘坡道），海拔2627米；最低处为区境东北陈坪街道北滩村附近的黄河边，海拔约为1522米，相对高差1100余米。区境西南最高峰为新城尖山，海拔2515.6米；区境西北最高峰为大万山，海拔2064.7米。

西固区在大地构造中位于祁连山加里东褶皱系东端，其次级构造单元是中祁连隆起带。由于中祁连隆起带长期处于隆起状态，尤其是古生代阶段经历风化剥蚀；地史进入中生代后，由于燕山运动等的影响，西固区及邻区形成了断陷盆地，在盆地内形成巨厚的中、新生代内陆红色湖盆沉积，在后来的喜马拉雅差异性运动及外力地质作用下才形成今日西固区的面貌。地质地貌主要有以下四种类型：

南部石质山地 这是祁连山脉向东南延伸之余脉。祁连山脉东南延伸至甘青边界时称哈拉库山，过享堂峡后潜伏于黄土层之下，至达川乡过黄河又崛起形成区境内的新城尖山、尖寺山，经永靖县至区境南部的关山，再东南延经七道梁与兴隆山、马衔山相连。南部石质山地，主体为关山，三面属永靖县地，仅东北为西固区金沟乡辖地，今为关山林场。沟谷主要有大沟、咸水沟、新城沟、马泉沟等。其中马泉沟最长，约11.9公里，但区境内长约5公里；其次为新城沟，长12.5公里，均为长流水沟谷。

南部黄土山梁沟谷 位于黄河谷地之南，南部石质山地以北，属四季青街道、金沟乡、柳泉镇和陈坪街道范围。地势南高北低，向黄河谷地急剧倾斜，地形特征是梁峁起伏、沟谷纵横。以关山为中心的黄土山梁和沟谷向东北、北、西北呈放射状展布。山梁长约10公里—15公里，高程变化在2400米至1700米之间，南北之间相对高差在700米左右，沟谷与山梁之间相对高差在300米左右，山坡坡度较陡。主要沟谷有大金沟、小金沟、孟家沟、脑地沟、小坪沟、马泉沟、寺儿沟、宣家沟等。这些沟谷均较短小，长约15公里至20公里，横断面V字形，沟脑多有泉水出露。黄土梁现多已开垦为梯田变为农耕区，是西固区粮食、百合、药材等作物的主要产地。

北部土石山地 位于黄河以北，东起李麻沙沟，西至大万山，与安宁区、皋兰县和永登县相接，呈南东——西北展布，但又被一系列近南北向沟谷所切割而呈南北延展之势。

河流谷地 河流谷地主要指黄河谷地，另外包括少部分是湟水谷地和庄浪河谷地，河流

谷地中气候温和、土地肥沃、水源充足，是西固区经济最发达地区，也是城镇，尤其是工厂、企业集中之地。

黄河谷地 在达川镇岔路村与黄河汇合，沿途流经达川镇、河口镇、新城镇、东川镇、四季青街道，陈坪街道出境，流经37.5公里。

庄浪河谷地 系黄河左岸的一级支流，古称逆水。上游称金强河，流经天祝、永登等县，全长190公里，于河口镇上石圈村北约2公里处入区境，流经6.5公里后于河口镇河口村注入黄河。

湟水谷地 黄河兰州段最大的支流，又因其在黄河之西，故又称西河。湟水流经甘、青两省，自西固区达川镇上车村入境，东流3公里在达川镇岔路村汇合注入黄河。湟水谷地的基底由早白垩纪河口群紫红色砂砾岩层夹薄层浅黄绿色砂泥岩层组成，基底之上覆盖厚度不等的黄土层。

【气候状况】 西固区由于地处大陆内地，远离海洋，属温带大陆性半干旱气候。降水偏少，日照充足，蒸发量大，气候干燥。年平均降雨量300至500毫米，年蒸发量1316.3毫米；年日照时数2100小时至2351小时，年平均无霜期185天至200天，绝对无霜期150天。年平均气温在8.5℃—8.9℃之间，最高36.1℃，最低－23.4℃。年平均降水量在300毫米至500毫米之间，由北部的黄土丘陵区向南部石质山地，随着海拔高度的增加而增加。

春季干旱多风；夏季酷暑，降水集中；秋季凉爽；冬季寒冷少雪。就气温来说，西固区是我国东部地区、蒙新地区和青藏高原三大自然地理区的过渡地带，一年当中的大部分时间气候温和，夏季没有酷热的暑天，因地势相当于泰山的海拔高度，所以比同纬度的东部地区凉爽得多，最热的七月，平均气温也仅22.4℃。而在冬季，也因是个河谷盆地，四周环山，特别是祁连山东段挡住了南下的寒潮，故较附近的黄土高原暖和，最冷的一月份，平均气温也仅在零下5.3℃。

【交通状况】 西固是向西辐射青海、新疆、西藏的重要接力站和中转站，陇海、兰新、兰青、包兰及兰新二线等铁路干线交汇于此，正在建设的兰渝、中川高铁等多条铁路穿城而过，届时将有10个方向的19条铁路通过西固，特别是兰州铁路枢纽北编组站和东川集装箱中心站建成后，将与公路交通融为一体。位属全国城镇体系9大综合交通枢纽、21个物流节点、18个铁路集装箱中心站之列，兰州铁路集装箱中心站、铁路货运中心、兰州无水港、兰州公路集装箱结点站等重大物流项目已规划在西固建设，有23条铁路专用线进入各大企业，工业区环行铁路绕区一周。距本区20公里的兰州中川机场，已开辟国内外50多条航线。

G6京藏高速（G75兰海高速），109、312、213、309国道穿境而过，是连接青海、新疆、西藏的重要交通枢纽，中川公路、刘兰公路、盐锅峡公路在此与甘新公路相接。与兰州市周边的柳忠、白兰、兰临等高速公路，以及即将建设的南山过境公路、南绕城高速公路有机衔接，形成四通八达、方便快捷的交通网络。

【土地资源】 全区土地总面积56.06万亩，其中耕地面积6.41万亩（耕地中有山地3.03万亩，川地1.29万亩，塬地2.09万亩）；园地面积1万亩，林地面积9.8万亩（人工穿插改造面积9.26万亩），草地面积27.32万亩（在

草地面积中，有天然草场 26.65 万亩，人工草场 0.33 万亩，半人工草场 0.34 万亩），水域面积 2 万亩（在水域面积中，河流面积 1.61 万亩，坑塘面积 0.17 万亩，渠道面积 0.22 万亩），居民点、工矿用地 6.38 万亩；公路、铁路用地 0.71 万亩；未利用土地 2.44 万亩。

【水资源】 境内有黄河、湟水、庄浪河过境，水资源丰富。共投资兴建10项较大的提灌工程，每年引用水量约 25663 万立方米，农田灌溉面积扩大到 3.9 万亩。区内有大金沟、小金沟、孟家沟、马儿山沟、寺儿沟、宣家沟、咸水沟、马泉沟、新城沟、颜家沟、老盐沟、达家沟等 20 多条主干沟道，除降暴雨形成洪流注入河道外，每逢降小雨则渗入土壤或流入沟谷。年径流量约 240 万立方米，年集水面积 250 平方公里。西固南山地区利用沟泉水（小型塘坝拦蓄）灌溉农田，年均提水量 69.2 万立方米。

【动植物资源】 境内野生动植物资源，主要分布在关山林区一带。

动物种类主要有：野生禽类鸢、大鵟、环颈雉、绿尾虹雉、白冠长尾雉、山鸡（嘎啦鸡）、猫头鹰、野鸽、红嘴鸦、乌鸦、大嘴乌鸦、戴胜、喜鹊、画眉、山雀、云雀、麻雀、斑鸠、杜鹃、黄鹂（又名黄莺）、百灵鸟、啄木鸟、灰掠鸟等。野生兽类有麝、狐狸、狼、黄鼬、跳鼠、黄鼠、松鼠、岩松鼠、高原鼠兔、石羊、石貂、猪獾、兔等。蝶类凤蝶、粉蝶、蛱蝶等科蝶类资源丰富。

植物种类：蒙新、青藏、黄土三大高原区系植物均有涉入，交错分布。境内有野生植物 1500 多种，其中被子植物 1000 余种，裸子植物 20 余种，蕨类植物 20 余种，药用植物 200 余种。乔木类主要有山杨、青桐、白桦等。白桦丛林有天山桦、垂枝桦；栎类有河北栎、蒙古栎等品种。灌木类以丁香、红柳、沙棘、栒子为主。栒子类品种繁多，有水栒子、灰栒子、钝叶栒子、细枝栒子、黑果栒子、平枝栒子、西北栒子、四川栒子、毛叶水栒子、准噶尔栒子等。 药用植物类主要有黄芪、当归、秦艽、升麻、赤芍、毛姜、柴胡、远志、羌活、元胡、防风、玉竹、百合、草乌、贯众、狼毒、猪苓、茜草、二花、芦根、山茶、大黄、龙胆、木通、薄荷、香薷、沙参、丹参、鸡头参、手掌参、龙牙草、老鹳草、野枸杞、猪秧秧、草河车、马尾莲、白头翁、白茅根、铁棒锤、败酱草、蒲公英、淫羊藿、祖师麻、车前草、地骨皮、骨碎补、野百合、火绒草、鼠曲草、金缨子、穿山龙、刺五加、益母草等。药用山楂类既有普通山楂、甘肃山楂、野山楂，也有华中山楂、阿尔泰山楂。 野生菜类主要有发菜、蘑菇、蕨菜等，其中蕨菜质鲜味美，分布面广。

【其他资源】 西固矿产资源相对贫乏，发现的矿种有砖瓦粘土、建筑用砂石、砾石、地热和地下水 5 种，已探明的矿产只有砾石一种，矿点 5 处，储藏于黄河两岸 IV 级阶地的底部。区内水电能源富集，有兰州市一级水源地和取水口，日供水能力 118 万吨、污水处理能力 23 万吨；有八盘峡、柴家峡、黄河河口 3 座平流式水电站和大唐西固热电、国电热电联产 2 个火力电站，总装机容量达 210 万千瓦。核能、太阳能潜力巨大，受国家清洁能源产业政策支持，驻区中核集团相关企业产能将大幅跃升，成为全国最主要的核燃料供应地。西固文化资源丰富，拥有著名的河口古民居、柳泉碑林、下川水车、孔子文庙等民俗文化设施和“军傩舞”、黄河水车、河口古民居等非物质文化遗

产和文物古迹。三江口10万亩湿地、达川千亩枣园、夹滩岛和月亮岛度假休闲区、柴家台原始历史遗迹等景点星罗棋布，形成了独具西部风情的黄河梯级旅游；关山原始森林、南山林场、元峁山、石头坪生态园等景区植被繁茂，构成了西固生态屏障和森林旅游带；西固区是甘肃省和兰州市的核心工业区、中国西部最大的石油化工基地，拥有兰州石化、中核集团、兰州城市供水集团等国家“一五”时期建设的大量工业企业，有丰厚的工业资源。

【文物古迹】 古城堡遗址。金城汉武帝元狩二年（前121年）秋，霍去病出兵河西抗击匈奴，其部下大行李息在西固城以西筑城，即汉金城县址。一说位于西固城附近，一说位于西固乡寺儿沟村以西，距西固城约1.5公里。宋元丰四年（1081年）置西关堡，位于西固川西南部，距南山约1公里，北距黄河南岸2.5公里。元丰六年（1083年）废。宋元佑二年（1087年）补修。至明弘治十二年（1499年）兰州卫指挥使周伦重修，称“西古城”。明代兵部尚书彭泽撰《西古城记》。清同治二年（1863年），廖登选等续修，清同治五年（1866年）村民入城避战乱，因城墙坚固，得以保全，遂改名西固城。据《皋兰县西固采访稿》记载：“古城高3丈，顶宽1.3丈，周环3里，土堞高6尺。”边长约400米，墙垣残高3米至6米，基部宽3米至10米，顶部宽1米至10米，夯层厚0.2米。1981年，列入省级文物保护单位。

【美食名吃】 **甜醅子**：将玉米或小麦、青稞去皮，煮八成熟，捞出晾温，拌适量曲子入坛封口，控温在32℃～35℃之间，待发酵3天后即可食用。其味醇香、甘甜，为夏日佳酿。

酿皮子：用食碱或蓬灰水和白面精揉，置凉水中搓洗，洗出面筋及淀粉浆。将面筋上笼摊平蒸为蜂窝状；在镀锌铁皮所制平底圆盘内抹清油，盛0.5厘米厚的淀粉浆，置沸水锅烫或上笼蒸熟，凉后切条，加面筋块、凉粉、蒜泥、芝麻酱、辣椒油、芥末调醋即食。也可不洗面筋直接调面糊蒸熟，称高担酿皮，食时加凉拌绿豆芽。

灰豆子：将豌豆泡软炒熟，置砂锅内加入蓬灰或食用碱及红枣，温火煮烂，冬热食，夏凉喝。

热冬果：将冬果梨放人砂锅文火煮熟，汤甜肉软。也可去果柄掏内核，加入冰糖、花椒，煮熟食用。

热晶糕：将糯米用水烫透，捞人软布或棕叶上，铺3层米、两层枣，然后包紧用绳捆扎入锅，加水煮熟，冷却后切块撒白砂糖。

洋芋角角子：将洋芋煮熟去皮捣碎做馅，加入葱末、花椒粉、盐搅拌后，用发酵白面擀皮包成10厘米大小的饺子，入沸油炸熟。

【地方特产】 **西瓜**：西固旱沙西瓜有100多年的种植历史，以个大、皮薄、瓤沙、汁多甘甜而蜚声海内外。年种植面积630亩左右，产量400万公斤。主要品种有黄河蜜、金蛤蟆、金塔寺、麻醉瓜及富含“大板瓜籽”的籽瓜。

红枣：主产于河口、达川一带。因个大核小，肉厚甜脆，在全市乃至全省享有盛名，年产量27万公斤左右。

洋葱：主产于河口镇。因个大皮老、鳞茎肥厚、抱合紧密、味辣清脆而闻名。年种植面积1500亩，产量600万公斤，远销广东、湖南、浙江、福建等地区。

冬果梨：主主产于东川镇梁家湾村和陈坪

街道范坪村。曾以肉质细嫩、皮薄汁多、香甜纯美而驰名省内外。有祛痰止咳、清肺散寒之功效，尤其对老年人哮喘、气管炎病效果更佳。年产 200 万公斤。

软儿梨：主产于范坪村。鲜梨为淡绿色，酥嫩可口，酸甜适度。鲜梨用麦草加温发汗，经 10 多天即为软儿梨，含多种维生素，有清热、解毒、清肺止咳、治煤气中毒之功效。年产 15 万公斤。

苹果：主产于新城、柳泉、四季青、陈坪等街镇。主要品种有国光、红星、红元帅、红富士、红玉、红香蕉、黄香蕉、印度等。有果园面积 4600 余亩，年产 210 万公斤。

山楂：主产于东川镇。种植面积 500 亩，年产 10 万公斤。

百合：主产于东川镇。种植面积 1200 亩，年产量 50 万公斤。色泽纯白，个体肥硕，鳞片包合紧密，味极甜美，行销国内外市场。

草莓：主产于东川镇。品种主要有群星、早红光、哈尼、拉瑞特等。年种植面积 2300 亩，产量 120 万公斤。

贝母：主产于金沟乡。呈扁球形或尖锥球形，平滑清洁，色白有光，富有粉质而脆。年种植面积 420 亩，总产 14 万公斤。

国民经济和社会发展综述

【概况】 西固区地处欧亚大陆桥交通要道，承东启西、联南贯北，是甘肃省和兰州市的核心工业区，西部最大的石油化工基地，西部地区生产要素最密集的区域之一。随着国家西部大开发和交通能源战略的深入实施，西固已成为国家通江达海战略的干道、甘肃沿黄河经济带的龙头，“西三角”经济带、“兰西银”经济区的核心。先后荣获“全国星火计划先进县区”“全国科技进步县区”“全国科普示范城区”“全国文化先进县区”“全国计划生育优质服务先进县区”“甘肃省双拥模范城”等称号。2021 年，全区实现地区生产总值 446.9 亿元，增长 4.7%。第一产业增加值 3 亿元，同比增长 2.1%；第二产增加值 236.35 亿元，同比增长 4%；第三产增加值 190 亿元，同比增长 7%；全社会固定资产投资增长 5.1%；社会消费品零售总额实现 153.51 亿元，增长 7.1%；一般公共预算收入实现 9.74 亿元，增长 -1.1%；城乡居民人均可支配收入分别达到 47865 元和 24084 元，增长 7.9% 和 10.4%。

【农业】 保障粮食安全，播种农作物 52126 亩（含复种面积），粮食作物 4139.76 亩，经济作物 47420 亩；整治撂荒耕地 908 亩，新建养殖场 5 家（猪场 4 家，羊场 1 家），全区规模养殖场数量增加至 18 家。肉类、蔬菜等农产品有效供给，兰州农作物育种试验示范基地建成投用，培育良种 2 类 15 种。现代农业发展壮大，整合乡村振兴各类资金 1411 万元，启动实施农业基础类项目 13 个，建成高标准温室大棚 71 座，培育壮大农业龙头企业 3 家。创新开展农产品进社区活动，建立产销对接惠农利民服务站（点）4 个，农民增收空间得到扩展。按照“四个不摘”要求，健全防止返贫监测和兜底帮扶长效机制，动态监测建档立卡贫困户收入变化和“两不愁三保障”巩固情况。持续推动“农村做美”行动，全区 2151 条、249 万平方米农村小巷道配备 421 名清扫保洁人员；建立垃圾中转站 9 个，配置垃圾清运车

辆 13 辆，车载式垃圾箱 65 个，清理农村生活垃圾 10000 余吨；启动 8 个省级示范村创建工作，完成 6 个村乡村规划编制，实施达川、张家大坪污水收集处理工程，村庄生活垃圾无害化处理实现全覆盖。

【工业】 加快实施“工业强区”战略，第二产业增加值总量保持全市第一。全力支持石化公司“控油增化”，年内建成 3.5 万吨 / 年丁腈橡胶项目，20 万吨 / 年苯乙烯、90 万吨 / 年柴油加氢等工业项目有序推进。引进厦门东盛源新型节能环保产业，蓝星碳纤维项目达产运营，华能大万山 80 兆瓦、中电建青石台 50 兆瓦光伏发电项目开工建设，新材料新能源产业发展实现新突破。

【商贸服务业】 龙湖金城光年、绿地全球贸易港、汇金智慧汽车城等项目加速推进。引进永辉超市甘肃总部，购物 MALL 开业，打造金城中心区域消费新亮点。扶持龙昌石化、甘肃四建、一安等 7 家百亿龙头企业做大做强，全区大口径税收达到 181 亿元。新增电商企业 8 家，完成电商销售额 1.14 亿元。与兰州石化职业技术大学电商学院、阿里巴巴国际事业部等电商企业对接，完成省内外入驻企业 136 家，通过 B2B 出口贸易数据完成 3.87 亿元，B2C 进口贸易数据完成 2149 万元。新引进两家跨境电商企业入驻丝路电商园。马家山田园综合体开放营业，光月山千亩采摘园开启林下经济新模式，达川、河口等一批休闲农业和乡村旅游品牌持续提质，全年接待游客突破 120 万人次，“农业 + 旅游”红利不断释放。

【项目建设】 聚力实施“四个一批”专项行动，全年凝练储备固定资产投资项目 126 个，总投资 959.5 亿元，当年计划投资 72.9 亿元。签约引进重大项目 16 个，投资总额 159.42 亿元，央地合作项目数量和规模位列全市第一。持续开展“五比五拼”活动，全面落实《兰州市项目建设管理手册》机制，推行“四级清单”责任制，发挥项目团队作用，续建项目复工率 100%、新建项目开工率 98.1% 以上。强化“两真四有”要求，省级重大招商引资活动（含兰洽会）签约项目 9 个、签约总额 130.23 亿元，非节会签约项目 7 个、签约额 29.166 亿元，完成省外到位资金 74.01 亿元，同比增长 4.2%。加强规划调整，完成下北滩、深沟堡等 10 个地块规划性质调整，释放土地 1500 亩；石化 14# 街区、福源小镇（二期）等棚改项目有序推进；加大土地收储供应，年内收储 9 宗 633 亩（陈官营站前广场 4 宗、下北滩地块 5 宗），完成陈官营站前广场 4 宗 182 亩土地出让工作，实现土地出让金 12.244 亿元。主动向国家和省市争取政策、资金支持，全年完成向上争取资金 3.31 亿元。

【城乡建设】 实施城市有机更新，加快实施广润家园、高家咀等 6 个项目，启动有机厂厂区等 7 个项目，建设保障房 109 万平方米。石化 14# 街区、福源小镇二期等 10 个棚改项目加快推进，竣工投用新城、达川等 4 个棚改项目，交付房屋 3467 套。全面完成国有企业家属区“三供一业”改造，18 个老旧楼院改造项目开工建设。启动石化污水处理厂、水上公园应急缓冲池、陈官营缓冲池三处石化基础配套设施整合搬迁工程。开工建设深沟桥涵洞改造工程，完成公交集团第六客运公司深沟桥场站搬迁。实施城市供水和污水处理提升行动，清掏收水井

2030座，疏通雨污管线6437米，维修、更换检查310座、更换维修收水井120座，处理管网堵塞疏通清掏案件940余件，应急开挖抢修维修12次，更换管道1127.8米。健全“功能分层、路网分级、有序衔接”交通体系，兰棉厂涵洞建成投用。建成通车北滨河路西延段，开工建设兰青铁路旧桥提升改造项目，杏胡台片区生态城市双修项目顺利推进。发挥高铁枢纽节点作用，竣工投用福利区站前广场。大力实施南滨河路、东西路、南山路整治提升行动，打造错落有致、特色鲜明的城市干线景观带。

【社会事业】 福利东路综合教学楼项目开工建设、二十八中地下体育馆即将投入使用。完成东川、兰炼文化小区、天鹅湖3所幼儿园维修改造，西固区学前教育服务中心正式运行，全区学前教育集团化发展格局初步形成。成功举办全国体育联盟（教学改革）“一校一品”体育运动展示活动，承办兰州市第九届运动会开幕式。学前三年毛入园率95.3%，适龄儿童入学率100%，九年义务教育巩固率99.9%，高中阶段毛入学率99%，临洮街学校投入使用，新增学位2360个。5个急危重症救治中心和5个医学中心投入使用，2个省、市级重点中医专科全面建成。深化“红色文旅人”党建品牌内涵，开展文化演出活动684次，举办“永远跟党走”千人红歌传唱、“学党史、颂党恩、跟党走”庆祝中国共产党成立100周年经典朗诵等20余场活动。“永不落幕的灯会”4次登上央视节目，金城公园累计接待线下观灯游客132.7万人次，实现旅游收入1749.01万元。5家城市街道综合养老服务中心即将建成，社区养老服务基础不断夯实，城乡居民基本医疗保险参保人数达15.62万人，城市、农村低保标准均提高8%，全面执行“先诊疗，后付费”、“零押金”优惠政策。开展安全生产专项整治三年行动，启动实施石化厂界周边安全风险综合治理，加大水源地保护区沿线危化品车辆安全整治力度，“三管三必须”职责清单率先在全省试点。食品安全监管成效显著，获评省级“食品安全示范城市”荣誉称号。



政　治

中共兰州市西固区委员会

区委办公室

【概况】　中共兰州市西固区委办公室（以下简称“区委办公室”）2021年，坚持以习近平新时代中国特色社会主义思想为指导，深入践行习近平总书记“五个坚持”政治要求，紧紧围绕中心大局，全力做好“三服务”工作，充分发挥区委“坚强前哨”和“巩固后院”作用，有效保障区委各项决策部署的高质量落实和各项工作的高效运转。

【党建工作】　推进机关党支部标准化建设，研究制定《西固区委办公室机关党支部2021年党建工作实施方案》，严把党员入口关，新发展预备党员2人，培养入党积极分子3人，荣获区委“先进基层党组织”荣誉称号。落实理论学习中心组学习制度，全年开展理论学习中心组会议14次。结合“三会一课”“主题党日+”等，定期组织学习习近平总书记最新重要讲话和指示批示精神，跟进学习市区党代会、两会等系列会议精神，累计集中开展学习60余次。

【党史学习教育】　开展党史学习教育，区委办公室对标上级要求，印发相关学习通知，结合学习贯彻党的十九届六中全会精神，通过“示范引领带头学、创新方式灵活学、联系实际深入学”等方式，引领党员干部思想再洗礼、认识再提高、党性再教育。共举办专题读书办2期、开展各类集中学习15次、交流研讨6次。坚持“民有所呼、我有所应”思想方法，积极谋划、拟定《“我为群众办实事”计划表》，开展走进福利路第三小学为贫困学生捐资助学等活动，办结实事13项，撰写调研报告3篇。

【材料会务】　发挥参谋助手作用，严把文稿质量关口，提高公文针对性和实效性，起草各类领导讲话30余份，整理编发区委常委会会

议纪要 33 期，规范处理各级来文 780 余份，起草完成区第十二次党代会报告等重要文稿。建立健全分管领导全面负责会务工作责任制，对全区性重大会议进行统筹谋划、组织实施，做好会前筹备及会务保障工作，组织区委常委会会议及各类专题会议 40 余次。

【督查工作】 按照“1354”督查工作思路，运用“问题反馈、跟踪督办、督查通报、效能约谈、结果运用”闭环管理机制，采取明察暗访、走访调研、座谈交流多种方式，长效督查常委会工作要点、常委会议定事项、区委工作落实责任清单、阶段性督查重大项目、疫情防控、产城融合等重要工作开展情况，全年开展督查 500 余次、形成专题报告 130 个、下发督查通报 32 期，督促整改各类问题 1000 余个，发挥督查工作优势，探索建立“督查 + 部门联动、调查研究、服务群众、效能提升”工作模式，西固“督查 +”经验被学习强国、兰州信息、甘肃经济报等平台媒体宣传推广。

【信息报送】 突出工作重点，从“工作动态、经验交流、信息摘编”三个方面，报送全区重点工作进展情况，总结交流典型经验。全年共编发《西固信息》114 期，报送应急信息 17 条，为区委决策提供科学有效信息服务。向省委、市委高质量上报信息 329 条，采编 60 余条，西固区信息工作在兰州市县区名列前茅。

【机要和保密】 严格执行 24 小时值班制度，做好通信报务、密码管理等工作，全年译传办理电报 275 份，收发传真 700 余件。严格执行保密管理责任制，加强保密宣传工作，组织开展保密宣传月活动，印发保密宣传彩页 2500 余份，提升全区广大干部群众保密意识。加大对涉密计算机的管理和检查力度，在全区 73 家涉密单位开展保密交错互查、互学互评行动，完成全区安可替代工程项目，确保党和国家秘密安全。组织召开西固区保密工作培训会，对全区各涉密单位的办公室主任和保密专干进行保密业务培训。

【档案党史】 全面落实习近平总书记对档案工作的重要论述批示精神，强化档案监督指导，开展档案行政执法检查，全年共检查单位 91 家。结合庆祝建党 100 周年、党史学习教育在金城公园广场开展“档案话百年”主题宣传活动，发放宣传彩页 800 余份，集中展示红色档案收藏展板 20 多张，用档案史料引导群众重温峥嵘岁月，追忆革命先烈。高质量完成《西固年鉴 2021》《河口村志》编纂工作，配合完成《甘肃年鉴》《兰州年鉴》西固区综合资料收集。

【疫情防控】 “10 • 18”新冠肺炎疫情期间，全力做好疫情防控参谋辅政、组织协调和督办落实工作，起草每日疫情防控汇报材料 40 余份，抓好省市区委关于疫情防控工作精神的贯彻落实。组织全体党员干部投身防疫一线，下沉先锋路街道庄浪东路西社区，协助社区对包抓小区 1000 余户、2000 余名居民开展核酸检测和人员排摸工作，对出入车辆和人员逐一排查、劝导。选派 4 名优秀年轻干部奔赴岸门等卡口点支援做好一线疫情防控工作。

【国家安全】 全面落实国家安全责任制，研究制定《区委国家安全委员会 2021 年工作要点》，细化分解任务。以“践行总体国家安全观，统筹发展和安全，统筹传统安全和非传统安全，

营造庆祝建党100周年良好氛围”为主题，开展国家安全教育日宣传教育活动，坚持线下线上相结合，累计播放国家安全标语视频1000余轮次，制作宣传教育、知识问答短视频30余条。开展国家安全宣传教育征文、问卷调查等活动，共征集优秀作品30余篇，回收有效问卷1200份。开展驻非洲企业人员排摸工作，累计排摸300余人次，制定上报相关应对方案1个。

【意识形态建设】 严格落实意识形态工作主体责任，传达学习中央和省市区委关于意识形态工作重大决策部署，坚决反对和抵制各种错误思潮和负面言论，牢牢掌握意识形态主动权。转发西固宣传信息和新闻报道800余篇，及时跟进西固网络热点400余条。

【文明城市创建】 完善《西固区委办公室文明行为规范》，依托包抓社区福利路街道公园路西社区“新时代文明实践中心”，先后组织学道德模范典型代表顾彩玲、尹建敏等近10余人的先进事迹，轮班驻守社区参与环境卫生清洁、服务引导群众、入户文明宣传200余人次，累计参加文明交通劝导等志愿活动40余次。

【强化工作作风】 集中整治形式主义、官僚主义突出问题。严格发文审批程序，2021年以区委、区委办名义发文98件，同比下降2%，发文数量呈逐年下降趋势；统筹安排全区重要会议和重大活动，严格审核会议内容、时间和参会范围，控制会议规模，压减会议频次，全区性会议数量呈下降趋势。

区委办公室领导成员

主　任：陈　宁

副主任：周延栋

金　云

（撰稿人：刘志明）

督查工作

【概况】 2021年，区委区政府督查室按照“1354”督查工作思路，坚持“聚焦中心、融入大局、服务求实、高效透明”督查理念，运用“问题反馈、跟踪督办、督查通报、效能约谈、结果运用”闭环管理机制，以督促干，聚焦“高质量发展突破年”活动，围绕“三大重点任务”“六大突破行动”安排部署，全年从十一个方面开展重点专项督查200余次。

【重点任务督查】 围绕省市区委常委会工作要点、区政府工作报告分解任务，区委常委会会议、区政府常务会议议定事项，区委、区政府工作落实责任清单，区委、区政府主要领导批示件等任务落实情况督查工作，累计开展跟踪督查36次，形成专题报告14期。



工地现场督察

【重点项目督查】 持续对全区 29 个重点项目进展情况开展专项督查，紧盯责任单位、紧扣时间节点、紧抓工作要求，通过日常督查和专项督查相结合的方式，累计开展督促检查 100 余次，形成专题报告 15 期、督查通报 8 期、重点项目周通报 10 期，及时发现项目建设过程中存在的突出问题 80 余个，提出针对性意见建议 60 余条。专项跟踪督办下北滩周边整治、深沟堡地块、南山小区等征拆工作，重点对深沟堡地块征拆安置补偿协议签订、房屋拆除，南山小区包抓单位入户、评估机构投票等重点任务督查到底，每日现场督查反馈信息 40 余条。

【民生项目督查】 围绕全区承办的 8 件省级、7 件市级及 10 件区级为民兴办实事，顺利完成兴办实事项目调研迎检任务，专题督办新建农村硬化路、街道综合养老服务中心、新改建小游园等实事项目突出问题整改工作，全年累计开展专项督查 100 余次，下发督办通知 28 份，形成专题报告 12 期、专项进展报告 12 期、问题督办整改报告 4 期。

【“两案”办理督查】 明确承办单位和时限，对 56 件建议、94 件提案进行细化分解交办。在重要节点对 47 家单位部署及办理进展开展 2 轮次专项督查，省市区建议提案工作办理完成。征集人大代表建议和政协委员提案素材 20 个，承办省市区人大代表调研 4 次。

【疫情防控督查】 常态化开展村社人口摸底、重点人员排查、人员密集场所管控工作督查，全程督导各年龄段疫苗接种工作，督促整改各类问题 300 余个，形成报告 7 期、通报 4 期。10 月份新冠疫情发生后，迅速启动应急督查体系，对全区 5 轮次大规模核酸采样、党员干部下沉、人员排摸管控等工作落实情况进行督查，每日梳理汇总、分析研判、提出建议，反馈问题 420 个，形成报告 30 期。

【安全生产督查】 依据全国安全生产形势动态制定督查计划，全年督查覆盖点位 41 个，反馈问题 4 批次、督办 4 期，形成报告 2 期，督促整改问题 80 余个。重大节日期间先后开展道路交通、危化车辆、商超运营安全督查；河南发生重大水灾后，及时对 13 个乡镇街道、4 个职能部门防汛减灾工作准备情况开展督查。

【创建工作督查】 围绕文明城市建设和民族团结进步创建工作，分别成立专项督查组，全力配合区委宣传部、区委统战部开展督导，重点掌握各点位创建工作经验做法、特色亮点，督促解决创建过程中存在问题 300 余个，助力全市圆满完成复检迎检任务、成功创建全国民族团结进步示范市。

【生态环保督查】 常态化进行黄河流域西固段沿线生态环境巡查督查的同时，重点对上级反馈及自查的突出环境问题开展专项督查，累计下发清单 9 批次、督办通知 3 期，印发专项报告 2 期、督查专报 6 期、督查通报 1 期。特别是针对国家生态环境部反馈的水源地污染问题，成立专班全程督促西小坪 12 家违法企业落实“两断三清”要求停产关闭，并定期进行抽查检查防止问题反弹。

【环境卫生督查】 采取步行 + 航拍等手段，对 13 个乡镇街道环境卫生整治情况进行全覆盖督查，特别对城市铁路沿线、公路沿线、河

道沿线、城乡结合部、拆迁工地，农村顽固脏源点、房前屋后等区域突出环境卫生问题开展多轮次督查，下发反馈清单16批次，督促整改问题120余个。

【大气污染督查】 围绕工地扬尘管控、农村“四烧”、网格巡查等工作落实情况开展全方位立体式跟踪督查，全力保卫“兰州蓝”，空气质量改善水平领先主城四区。12月份后，面对静稳天气维持、逆温频次增加、降雪减少等多重叠加的不利局面，迅速成立专班对工地扬尘管控、乡镇街道巡查调度、经营性小火炉取缔等工作开展8轮次密集督导，反馈问题60余个、形成视频报告1期、发布通报5期。

区督察室领导成员

主　　任：柴尚成
常务副主任：张玉兰
副　主　任：廖毅超
　　魏玉祥

（撰稿人：王　萍）

组织工作

【概况】 中共兰州市西固区委组织部（以下简称“区委组织部”），是主管全区组织工作、干部工作、公务员工作和人才工作的区委工作部门。下设党员电化教育中心（农村党员干部现代远程教育管理办公室）和老干部服务中心。编制人数27人，实有人员23人。设有党支部一个，党员22人。

【区乡换届】 研究制定《全区乡镇领导班子换届工作方案》，成立换届工作领导小组和3个换届指导督查组，对乡镇换届全程指导把关。配发《党组织选举工作手册》280本，印发《西固区区乡领导班子换届纪律要求卡》7000余份，制定下发《关于严肃换届纪律加强换届风气监督的通知》，发布《关于严肃换届纪律加强换届风气监督的公告》，组织签订《西固区严肃换届纪律承诺书》，通过横幅、公示栏、宣传页、LED电子屏、网络等多种方式广泛宣传，引导广大党员干部和群众不踩红线、不碰底线，拧紧换届纪律螺丝钉，圆满完成乡镇换届选举工作。配合市委考察组完成区委、人大、政府、政协、纪委领导班子推荐考察工作，圆满完成区党代会、人代会、政协会相关选举任务，共选出区级党代表275人，产生出席中国共产党兰州市第十四次代表大会代表候选人预备人选44人。

【干部教育培训】 制定印发《2021年度西固区干部教育培训工作计划》，坚持按需施教、精准培训，区分不同领域、不同行业、不同岗位党员干部的实际，分级分类开展差异化教学。全年开展“学习贯彻党的十九届五中全会精神轮训班”等培训班10期，培训人员1652人次。

【年轻干部培养】 认真落实《关于适应新时代要求大力发现培养选拔使用优秀干部的若干措施》《关于进一步加强优秀年轻干部培养管理工作的通知》，健全完善优秀年轻干部选育管用有机衔接的全链条机制，选派22名年轻干部到村、社区、企业等一线蹲苗锻炼。根据市委“上选培育、下派蹲苗”的工作要求，选

派5名优秀年轻干部到市直部门任职，对4名“下派蹲苗”干部进行任职。

【干部选拔任用】 严格落实中央《规划纲要》和省市相关实施意见，开展全区干部大调研，将班子和干部综合分析研判标准化、经常化，优化班子结构。全年全区共调整干部191人，其中提拔7人，进一步使用20人，交流27人。落实《西固区关于进一步激励广大干部新时代新担当新作为的实施办法》，3名选派到东乡县开展驻村帮扶的优秀干部作为“五方面人员”提名为乡镇领导班子人选。

【公务员管理】 认真贯彻《公务员法》及其配套法规，严格执行公务员调动、调任、转任、登记、退休等规定。2021年累计新招录公务员（选调生）40人，调任登记公务员20人，办理公务员（参公）退休29人。

【老干部工作】 通过配发习近平治国理政（第二、三卷）等政治理论书籍，征订党报党刊，线上资源推送等方式为离退休干部“充电续航”。落实老干部政治待遇和生活待遇，建立离休干部一月一联系、退休县级干部一季度一联系制度，建立全区离退休干部个人信息库，全面精准掌握离退休干部思想生活情况。重要节日县级领导带队走访慰问，共发放慰问金14.4万元。

【基层党组织建设】 制定印发《2021年全区组织工作要点》《2021年全区基层党建工作重点任务清单》，细化27项任务100条具体措施，推动基层党建重点任务落实落地。牵头制定《区委党的建设工作领导小组2021年工作要点》和《区委2021年党的建设专项整治重点任务清单》，明确区委全年党建工作的方向和重点。紧盯区域资源优势和短板弱项，牵头制定《西固区实施“举旗奋进”工程 强力推动党建引领经济社会高质量发展的意见》，打造“14333”“举旗奋进”党建工作载体，指导审定74家部门（单位）高质量发展清单，梳理完善733条具体举措，构建西固特色党建工作体系。

【党员教育管理】 制定《2021年全区发展党员工作计划》，优化党员队伍结构，下发2021年度入党志愿书390本。举办全区村（社区）党组织书记、党员发展对象等培训班3期，培训510余人次。用好用活“西固区党建云平台”，提升党员学习参与度。

【党史学习教育】 指导各级党组织举办学习班100余期，专题党课960余场次，参与人数2.3万余人。组织开展“八百两千”主题系列活动，参观学习1.3万人次，创新打造党史特色课堂40种，举办各类知识竞赛60余场、网上答题3.2万余人次，征集“我的入党初心故事”115篇，开展红色电影展播870场次。开展“我为群众办实事”活动，帮办实事7680项。

【抗疫组织保障】 做好疫情防控组织保障，发出《致全区各级党组织和全体党员的倡议书》，划拨专项党费158万元，全力保障抗疫工作。建立区、乡镇（街道）、村（社区）三级爱国卫生运动委员会，村（社区）全部成立公共卫生委员会。发挥组织优势，成立临时党组织109个，组建党员先锋（突击）队759个，设立党员先锋岗321个，6000余名党员干部投

入疫情防控工作。抽调200名优秀年轻干部充实到专责组和基层一线点位，加强全区联防联控工作力量。发挥70个“社工委”聚合作用，统筹调动760多支志愿者队伍、8000多名志愿者，累计劝阻群众6.3万余人次、车辆4.3万余辆，开展各类宣传7万余条。

【人才工作】 组织推荐2021年市级人才创新创业项目5个，申报2022年省级重点人才项目和陇原青年创新创业人才（团队）项目3个，促进产业链、资金链与人才链的有效对接。依托市级引才平台引进急需紧缺人才25人，其中，引进一流大学高校毕业生12人，公费师范生11人，研究生2人。教育系统公开招聘“同工同酬”聘用制教师54人。探索实施“人才振兴示范村镇”创建活动。选派11名农业种养殖大户、致富带头人及农业技术推广员，分别赴临洮县、榆中县参加省、市乡村振兴人才技能培训。开展青年人才“走基层”实践体验活动，选派23名定向招录选调生及引进人才，深入基层一线围绕“乡村旅游”“乡村基层治理”等热点、难点开展实地调研走访，形成一批有借鉴作用的调研成果。

区委组织部领导成员

区委常委、组织部部长、区委党校（行政学校）校长：张平华（9月任）

副部长：殷志远

张　欣

郝　峰

（撰稿人：陈英博）

宣传工作

【概况】 中共兰州市西固区委宣传部（以下简称“区委宣传部”）是主管全区宣传和意识形态工作的区委工作部门。2021年，区委宣传部共有在编干部20人。其中副县级领导干部1人，正科级干部5人，副科级干部3人，科员11人。党员17人。研究生学历3人，本科学历16人，专科学历1人。2021年，区委宣传部深入学习宣传贯彻习近平新时代中国特色社会主义思想和党的十九届二中、三中、四中、五中、六中全会精神，坚持融入中心，服务大局，着力抓好理论武装、意识形态、舆论引导和精神文明建设等各项工作。

【理论武装】 开展理论学习中心组学习，把理论学习作为宣传思想工作的一项重要内容，研究制定《区委理论学习中心组2021年度学习计划》，全年组织开展区委理论学习中心组学习22次，研讨交流4次；举办区委理论学习中心组党史学习教育暨县级领导干部专题读书班1期。举办党史学习教育知识竞赛活动，选派人员参加省市知识竞赛，荣获省党史学习教育一等奖、市党史学习教育一、二等奖。制定《西固区党的十九届五中全会精神宣讲工作方案》，组织县级领导、区委宣讲团、各领域各行业领导干部深入机关、乡镇、街道、学校、村和社区，开展党的十九届五中、六中全会精神宣讲活动、党史专题宣讲、“四史”宣传教育、习近平总书记“七一”重要讲话精神宣讲600余场次，受众3万余人次。组织开展《习近平论中国共产党历史》《毛泽东、邓小平、江泽民、胡锦涛关于中国共产党历史论述摘编》《习近平新时代中国特色社会主义思想学习问答》《中

国共产党简史》等党史学习教育指定学习材料征订工作，全区各部门各单位配备指定学习材料 10.1 万余本，保障学习需求。先后邀请西北师范大学党委书记张俊宗、中共甘肃省委党校教授肖安鹿、兰石化总工程师龚真直、十三届全国政协委员张萍等专家学者开展党史学习教育专题辅导报告，全区各基层党组织数千名党员代表参加学习。

【对外宣传】 新闻宣传立足中心和重点工作，综合运用各级各类媒体平台以及 H5、云直播等全媒体传播手段和方式，策划开展创建文明城市、重大项目建设、黄河流域生态保护和高质量发展、文化旅游、乡村振兴、全面从严治党等方面的系列宣传，累计在中央驻甘和省市媒体刊播涉及西固稿件 10544 篇，区级平台发布信息 12258 余篇（条），制作 H5 微页、长图、海报、微视频940余个。春节期间打造西固区“永不落幕的灯会”线上云观灯活动，在各媒体平台发布灯会视频 17 期，浏览量突破 1500 万。在疫情防控工作期间，开设“阻击疫情，西固在行动”专栏进行报道，围绕中央和省市区关于疫情防控的工作部署、工作进展及成效，开展分众化、对象化宣传，为疫情防控工作起到舆论引导积极作用。统筹规范利用展板、横幅、灯箱、道旗、电子屏、应急广播、宣传车、黑板报、宣传栏以及海报、宣传册等宣传阵地和载体，加大疫情防控、道德模范、创建文明城市、扫黑除恶、普法宣传、创建民族团结进步示范区等决策部署和重点工作的宣传。加大宣传推介力度，积极参加新华社甘肃分社、市委宣传部主办的“丝丝相扣”、“一带一路”金城兰州走进古越绍兴、“一带一路”金城兰州沿湘之行城际文化交流走进长沙城际文化交流活动，开展文化旅游、招商引资、国际陆港项目等方面的推介，对外宣传西固，提升对外影响力和知名度。组织召开“永不落幕的灯会”、应急管理暨安全生产工作通报、西固区政法队伍教育整顿、全区政法队伍教育整顿第二次新闻发布会等新闻发布会 4 场次，扩大宣传覆盖面。

【精神文明建设】 深入开展各类群众性创评活动，上报 18 家单位为市级文明单位，获评 1 名兰州好人、1 名全省道德模范、1 个省级未成年人思想道德建设工作先进单位，争取市级乡村少年宫经费 20.5 万元，用于乡村学校少年宫运转。持续开展移风易俗活动，倡导文明新风，共简办白事 320 余起，延办婚事 120 余起（新冠肺炎疫情期间简办快办白事 67 起、推迟延期婚事 27 起）。发挥新时代文明实践中心（所、站）作用。创造性开展“抢单”模式，有力提升各单位开展志愿服务活动的积极性和参与度。共开展各级各类文明实践志愿服务活动 8000 余场，活动信息发布量 11000 条，采录量在各县区中排名第一。通过“抢单”模式公布志愿服务项目菜单 1900 余项，达成供需对接 1500 余次。新冠肺炎疫情期间西固区近 300 支志愿服务队伍约 2 万人参与到疫情防控志愿服务活动。巩固提升文明城市创建成果，以开展“十二项提升”行动为统揽，全年督查出各类问题 25000 余条，针对重点问题下发督办通知书 103 期，整改率 85%。组织各级各类文明单位志愿者 6 万人次在全区 19 个主要交通路口开展文明交通劝导活动，劝导不文明交通行为 700 余次。西固区在全市创建工作实地测评中位列第一。

【党建工作】 从严落实“三会一课”、民主生活会、组织生活会、民主评议党员、谈心谈话等组织生活制度。顺利完成区委宣传部机关党支部换届选举工作。全年共召开支委会12次，党员大会4次，党课4次，专题组织生活会3次。1名预备党员转为正式党员。组织在职党员到前街社区开展“圆梦微心愿”志愿活动，党员干部自筹资金，帮助社区困难群众解决实际困难，实现心中愿望。

区委宣传部领导成员

区委常委、宣传部部长：张平华（9月免）
沈　毅（9月任）
副部长：张治中（6月任，12月免）
副部长：马怀芳
副部长：张　伟（12月免）

（撰稿人：王天琦）

统一战线

【概况】 西固区委统战部与区民宗局合署办公，加挂“兰州市西固区台湾事务办公室”和“兰州市西固区政府侨务办公室”牌子，下设“兰州市西固区清真食品监督检查所”（事业）。有行政编制7名，事业编制4名；实有行政人员6人，事业干部4人，临聘人员1人，共11人；中共党员9人。议事协调机构 “中共兰州市西固区委统战工作（区委民族宗教工作）领导小组”，由区委书记任组长。

【政治素质建设】 组织全区各成员单位进行新修订《中国共产党统一战线工作条例》集中学习，并将《条例》列入全区3月份“主题党日+”学习内容，全区75个单位、833个党组织完成学习；召开学习贯彻《条例》座谈会2次，研讨会2次；邀请专家举办2场《条例》专题辅导讲座；在“西固统战”官微平台上开辟“谈条例”专栏，推送区级各民主党派和各乡街、部门学习贯彻《条例》的好经验好做法13篇。全年组织理论中心组学习12次。其中研讨学习1次，召开意识形态工作研判会议1次，专题学习习近平意识形态工作的重要论述1次。开展政策理论宣讲。系列学习统一战线政策理论，学习贯彻习近平总书记关于民族工作重要论述、党的民族方针政策和中央、省委、市委关于民族工作重大决策部署；举办第三十三届“西固之夏”文艺调演民族团结进步创建演出专场。联合团区委开展西固区民族团结进步网络答题活动。结合7月“主题党日+”活动，组织全体机关党员参观“水之韵”爱国主义教育基地并重温入党誓词。西固区新联会举办学习“七一”重要讲话精神座谈会。

【多党合作和政治协商】 在区政协第十届委员会换届工作中，把好政协委员入口关。成立换届工作领导小组，严格落实政协委员的推荐、审查、考察和综合评价程序，产生第十届政协委员160人、常务委员28人。在区政协十届一次会议期间，区级民主党派团体提案61件，民主党派个人或联名提案64件，占提案总数的88%。

【全省民族团结进步示范区创建】 制定印发《西固区深化民族团结进步创建工作实施方案》。举办西固区第18个民族团结进步宣传

月活动启动仪式，与兰州大学签订《关于在人才培养、科学研究、社会服务方面的合作协议》，成立了兰州大学铸牢中华民族共同体意识研习基地。开展民族团结进步创建“十进”活动，向省市争取项目资金91.947万元，打造多个民族团结进步示范点；拍摄《宣传片》及40余个各具特色的示范基地短视频，开通“西固区民族团结进步创建视频号”；央媒及省市媒体刊发及转载相关报道50余篇，全方位多角度加大民族团结进步创建宣传力度。9月，圆满完成国家民委调研组在西固区的考核验收工作。



民族团结进步宣传月活动

【维护宗教领域和谐稳定】 疫情防控期间，坚决落实区委区政府关于疫情防控各项要求，执行宗教活动场所“双暂停”要求，有效防止宗教场所发生输入性、聚集性疫情。对全区32处宗教场所、147处民间信仰场所进行安全隐患拉网式排查，对排查出的13处存在墙体裂缝、山体滑坡等安全隐患的场所建立责任清单。制定印发《西固区非法宗教活动专项整治工作方案》，对非法宗教排摸工作情况进行研判分析，联合公安分局取缔1处非法基督教家庭聚会点。推进宗教界“党亲国好法大”教育实践活动，组织召开现场观摩会，全区32个宗教场所结合实际举办各具特色教育实践活动，实现活动全覆盖。

【新社会阶层人士统战工作】 完善理事会制度，加强区新联会组织建设；组织新阶层代表人士参观甘肃（兰州）国际陆港，开展区情考察；在8个区县中率先成立首个区级“网络人士之家”，为青年网络人士搭建平台。

区委统战部领导成员

区委常委、区委统战部部长、区政协党组副书记：高　洁

区委统战部副部长、区工商联党组书记：马　莉

区委统战部副部长、区民宗局局长：王琛淋

区委统战部副部长：杨丽红

（撰稿人：丁昌海）

政策研究

【概况】 中共兰州市西固区委政策研究室（以下简称“区委政研室”）为区委工作机关，科级建制。核定行政编制6名，实有6人。设有机关支部1个，党员4人、预备党员2人。中共兰州市西固区委全面深化改革委员会办公室、区委财经委员会办公室设在区委政研室，分别接受区委深改委、区委财经委的直接领导，承担具体工作。

【政策研究】 服务区委中心工作，有效发挥

政策研究职能。结合贯彻落实市委十三届十五次全会、市第十四次党代会精神，积极总结推介全区先进经验，《兰州工作》刊发西固区产城融合专题文章《建设产城融合活力石化城·打造宜居宜业魅力新西固》《坚持产城融合 深化区港联动 突出“六对标”在“先发力、带好头”中展现新作为》，《兰州日报》选编刊载全面深化改革专稿《全面深化改革进行时：工业强区产业兴城 西固区创新驱动构建产城融合发展新格局》。

【全面深化改革】 承接落实中央、省市改革任务，制定下发《中共兰州市西固区委全面深化改革委员会2020年工作要点》和工作台账，确定9大领域117项改革任务。召开区委全面深化改革委员会会议3次，推动各项改革任务落实。抓好黄河流域兰州段突出生态环境问题整改工作及市委深改委第十次会议安排部署重点事项贯彻落实，形成《关于市委深改委第十次会议部署重点事项工作进展情况的报告》上报市委。配合完成兰州市生态文明体制及“多证合一”改革第三方评估工作。开展宣传报道，介绍西固区改革工作中的好经验、好做法，全年报送改革信息26篇，市委改革动态采用2篇。

【财经工作】 筹备召开区委财经委第九次、第十次会议，传达中央及省市财经相关会议精神，通报全区经济运行和重大项目推进情况，研究审议全区财经重大事项。总结凝练全区经济社会发展亮点和经验做法，报送《西固区每周经济动态》42期210余条，《兰州市经济工作动态》采编130条。

【党建工作】 制定《落实全面从严治党主体责任清单》，明确班子承担7方面30项工作任务，主要领导承担的8项和分管领导承担的9项责任。组织学习《中国共产党廉洁自律准则》，召开廉政警示教育大讲堂4次，观看警示教育片，推进党支部标准化建设，深化拓展“四抓两整治”成果，全年共开展“主题党日+”12次，支部书记、班子成员讲党课4次，党员大会6次，组织生活会2次，民主生活会1次，民主评议党员1次。开展政策法规宣传，卫生大扫除等志愿服务活动15次。2名培养对象转为预备党员。成功创建区级文明单位。

【疫情防控】 “10·18”疫情后，党员干部下沉包抓社区，配合社区做好核算采集、秩序维护、信息录入、人员排摸、出入登记等工作，选派2名年轻干部参加全区200名精干力量支援全区抗疫。

【党史学习教育】 扎实开展党史学习教育，举办读书班1期，组织党员干部参观西路军事迹展、省博物馆红色展厅，观看《长津湖》《跨过鸭绿江》等红色影片。牵头负责区委党史学习教育简报编发工作，上报印发区委党史学习教育简报249期，省市采编量名列全市各县区第二。把“我为群众办实事”实践活动作为重要内容贯穿党史学习教育始终，组织党员干部深入包联社区，走访慰问困难党员。

区委政策研究室领导成员

主　任：邹大志

副主任：金　云（8月免）

（撰稿人：张伟敏）

网信工作

【概况】 西固区委网络安全和信息化委员会办公室（以下简称“区委网信办”）为区委正科级工作机关。核定编制 9 名，实有人员 9 人。有机关党支部 1 个，党员 9 人。2021 年，西固区网络运行平稳，未发生网络安全和舆情处置不当事件。人民网区委书记满意率 82.39%，全市排名第一。荣获“2021 年度人民网网上群众工作民心汇聚单位”“兰州市青少年网络安全知识竞赛优秀组织奖”“2021 年网信工作优秀等级”“西固区文明单位”等荣誉称号。

【网络意识形态】 加强正面宣传，凝聚传播网络正能量。利用政府门户网站、政务新媒体及互联网企业网络平台等渠道，做好习近平新时代中国特色社会主义思想、庆祝中国共产党成立 100 周年系列活动、习近平总书记对甘肃重要讲话和指示精神，以及区委区政府重点工作宣传报道，营造积极向上的网络舆论环境。统筹做好重要时间节点、重大主题事件的网上宣传工作，开展“金城好网民”“我们的节日”系列主题活动，凸显西固特色，打造西固品牌。举办全区网络安全宣传周启动仪式，组织各成员单位开展校园日、电信日、法治日、金融日、青少年日和个人信息保护日等 6 个主题活动，悬挂标语横幅 315 条，制作宣传展板 120 个，发放《国家安全法》《网络安全法》、网络安全、反电信诈骗等宣传材料 12000 余份，现场解答群众法律咨询 900 余人次，开通宣传大屏和 LED 屏 66 块，循环播放宣传片、宣传图片 260 余次，提升群众网络安全意识和基本防护技能。



西固区开展青少年网络安全宣传活动

修订网络安全相关制度和应急预案，指导全区各主管部门明确网络安全领导机制、责任体系和运行机制，开展网络安全技能培训 2 轮次。

加强研判引导，系统整合优化党委政府领导留言办理工作机制，修订印发《网民留言办理工作实施办法》，形成操作规范和工作标准、建立留言办理有效机制。截至 2021 年底，共受理网民留言 1250 条，回复率 100%，人民网区委书记满意率 82.39%，全市排名第一。

【疫情防控】 组织干部下沉先锋路街道兰玻西社区，协助开展宣传动员、排查管控、核酸检测信息收集、全员核酸信息录入等工作。期间为社区居民发放《疫情防控倡议书》《家庭防疫温馨提示卡》300 余份，制作悬挂防疫宣传标语条幅 3 条。

【互联网行业党建】 对接组织部门和非公企业党委，开展互联网企业调研排摸，依托区委网信办成立西固区互联网行业党总支，下设 2 个联合党支部，重点互联网企业覆盖率 100%。履行党建主体责任，围绕“六个一”网络安全专项活动，搭建互联网企业沟通交流、发挥作

用、服务社会的平台，推进党建与业务融合，提升互联网企业服务水平。

区委网信办领导成员

主　任：孙玲玲

副主任：杨志宏

　　冯亮英

（撰稿人：孙红梅）

机构编制管理

【概况】 中共兰州市西固区委机构编制委员会办公室（以下简称“西固区编办”），科级建制，核定行政编制6名，领导职数3人。下设中共兰州市西固区委机构编制委员会办公室电子政务中心，核定全额拨款事业编制11名，领导职数2名。设机关党支部1个，党员11人，支部委员4人。

【党史学习教育】 成立党史学习教育领导小组并制定群众办实事实践活动实施方案和活动及学习计划，召开为期6天的党史学习教育读书班，共同学习《中国共产党简史》《习近平新时代中国特色社会主义思想学习问答》等节选篇目。围绕习近平总书记系列重要讲话精神，先后深入交流研讨8次，撰写交流发言材料60余份，开展专题学习30余次。开展党史学习教育“每日一测”学习，共发放测试题50余份，答题率100%。组织开展“我为群众办实事”实践活动，切实为群众办实事解难题梳理“我为群众办实事”实践活动台账23条，开展“健康知识进社区”“安全自护人人有责”“禁毒知识人人懂”“民族团结一家亲”等主题志愿服务100余人次。

【党政机构改革】 严守《机构编制管理条例》及相关规定，严格执行机构编制“集中统一”管理和“一支笔”审批等各项制度，严格按照机构设立 “撤一建一、撤二建一”原则，严格遵守“编随事走、人随编走”原则进行编制资源调整。全年召开区委编委会会议6次、研究审议议题16项，累计设立机构2家，撤销机构4家，更名机构5家。深化综合执法改革，重新组建13个市场监管派出机构。

【机构编制管理】 加强完善机关事业单位人员出入编管理，规范进出编核准手续，严格管理使用流程。实行以制度管编，落实空编集中统一管理、自然减员编制预安排等措施，严格在空编和自然减员内进人，把好关口。结合西固区机构编制组织人事工资管理平台和甘肃省实名制系统，坚持总量控制，盘活总量，挖潜存量，合理配置机构编制资源，最大化发挥效益。完善实名制数据库，及时更新各部门、各单位机构和人员数据，实行实时监控、动态管理，实名录入，确保数据及时、真实、准确。

【事业单位登记管理】 维护“事业单位登记管理平台”，对平台数据实时更新，年检率100%。优化登记管理各项制度，明确岗位职权职责，规范办事程序，简化办事流程。为全区机关事业单位办理《统一社会信用代码证书》，严格受理、审查、核准、发证、公告程序，规范操作，共设立登记3个，变更62个，注销登记2个。

【机构编制调研评估】 对全区机构编制整体运行情况开展大调研，对各部门（单位）执行《中国共产党机构编制工作条例》、落实“三定”规定、部门间职责分工协作、机构编制规范管理情况、承担行政职能事业单位改革、赋予乡镇街道部分县级经济社会管理权限、“条条干预”等情况，以单位自查、实地调研、查阅资料的方式进行全面评估，了解和研究分析各部门（单位）机构编制运行情况和存在问题。督促各部门（单位）严格贯彻落实机构编制党内法规制度，提升编制资源使用效益，对全区37个党政机构及所属184个事业单位、10个区政府直属事业单位、7个群众团体开展调研评估工作。

【自身建设】 强化支部建设，聚焦党支部委员会主体责任、支部书记“第一责任”、班子成员“一岗双责”，建立党建责任清单，压实责任主体，明确工作职责。设立“岗位公示牌”，亮明职责内容，明确责任主体，接受群众监督，实现压力传导，倒逼责任落实。支委会专题研究党建工作16次，理论中心组学习11次，开展学习教育活动20余次。建立“三督查三问效”督查机制，主要领导及班子其他成员主动接受督查，责任到人。

【全面从严治党】 加强党风廉政教育，组织全体党员干部学习十九届中央纪委五次全会、省纪委五次全会、市纪委十三届六次全会、区纪委十一届六次全会精神、省市区委落实主体责任的相关文件精神。以各类违纪违法案件为反面教材，深入开展专题研讨，深刻总结反思。召开党风廉政建设工作安排部署会4次，开展廉政大讲堂2次，教育警示活动8次。修订完善《编委议事规则》《编办主任会议事规则》等制度，明确议事范围、议事程序和议事规则。涉及重大事项决策、机构编制事项等经过主任办公会议审议。全年开展全面从严治党专题学习6次，进行谈心谈话20人次，集体约谈4次。

区委编办领导成员

主　任：蒋　静（女）

副主任：张银花（女）

电子政务中心领导成员

副主任：纪　蓉（女）

颜雅琴（女）

（撰稿人：王志斌）

区委直属机关工委

【概况】 中共兰州市西固区委直属机关工作委员会（简称“区委直属机关工委”）承担着区级国家机关及各部门党的建设和思想政治工作。现在职人员8人，其中书记1人，副书记2人；工委所属75个党组织，其中党委10个，党总支8个，党支部57个，现有党员2625人。其中预备党员63人，占党员总数的2.4%。女党员1024人，占党员总数的39.01%。少数民族党员70人，占党员总数的2.6%。大专以上学历的党员2247人，占党员总数的85.6%。

【党建工作】 将党史学习教育与党内组织生活制度、意识形态工作责任制的落实结合起来，通过讲授专题党课、举办交流研讨、推荐优秀书目等方式，使党员干部在学思践悟中传承红

色力量。持续学懂弄通做实习近平新时代中国特色社会主义思想，学习宣传贯彻党的十九届六中全会精神作为最重要政治任务，先后举办两会精神宣讲会2期，党史学习教育宣讲会3期，十九届六中全会精神宣讲会3期。

组织开展庆祝建党100周年“八百两千”系列活动，推荐上报入党初心故事17个，优秀党史征文70篇，优秀党课课件30个，党建典型案例12个，荣获西固区庆祝中国共产党成立100周年“百年传承·党史学习教育”知识竞赛优秀组织奖。推荐评选省市区各级优秀共产党员18人、优秀党务工作者15人、先进基层党组织17个，为23名老党员颁发“光荣在党50年”纪念章。

【党员发展、教育与管理】 巩固深化党支部建设标准化工作成效。高标准完成2个软弱涣散党组织整顿转化工作，统筹做好机关各级党组织发展党员计划，新发展党员63人，61名预备党员按期转正。实施“举旗奋进”工程，制定下发《关于破解“两张皮”问题推动区直机关党建和业务工作深度融合的实施方案》，在工信局、住建局、水务局等12个重点部门率先推行“党组（党委）点题，支部研究破题、攻坚团队（小组）抓落实”工作机制，先后审定各类项目27个逐项对账销号。研究制定《关于在区直机关组建产业党建联盟的实施意见》，筹备组建产业党建联盟，为经济社会高质量发展提供坚强组织保证。落实党建工作联席会议制度，帮助基层党组织理清工作思路、协调难点问题、整合工作力量，构建党建引领下区域共治、协约共建、难题共商、普惠共享的党建新格局。通过创建党员先锋岗，设定党员责任区，建立党员突击队，开展岗位建功活动等载体抓手，落实好“双报到”“圆梦群众微心愿”等任务。截至12月底，机关各级党组织和广大党员干部共解决群众反映的各类突出问题3000余件。

【组织建设】 认真落实《区委直属机关工委、部门党组（党委）、机关党组织和机关基层党支部抓机关党建责任清单》。严格执行党组织书记包抓后进党支部、党组织书记抓党建述职评议和党建工作督查、通报等制度，有效传导责任压力。先后开展机关党建督查2轮次，下发督查通报2期，对9个方面的重点问题加强整改落实。成立区卫健局直属机关党委、区教育局直属机关党委和区互联网行业党总支，理顺基层党组织体系建设。严格执行《廉洁自律准则》《纪律处分条例》等党纪党规。不断提升运用“四种形态”能力，注重对党组织和党员领导干部履行职责、行使权力进行监督，对15名党员给予党纪处分。

【群团工作】 指导机关各级党组织做好机关群团工作，通过一系列文化娱乐活动，丰富机关文化生活。区直机关工会于春节来临之际，购置米面油大礼包，为工会会员送去春节慰问；为区直机关工会30个工会小组，384余名干部职工购买互助意外保险，申报优秀团组织、团干部和优秀岗位能手，营造区直机关创先争优新风尚。

区委直属机关工委领导成员

书　记：魏　渊

副书记：康丽敏

　　田　甜

（撰稿人：史晓龙）

信　访

【概况】　2021 年，信访局以建党 100 周年大庆信访保障工作为主线，以打造更高质量的“阳光信访、法治信访、责任信访”为目标，深入开展党史学习教育，统筹疫情防控和业务工作，维护全区社会和谐稳定。全年共受理群众来信来访 403 批 2298 人次，同上年度相比批次上升 2%、人次下降 16.2%。其中，集体访 121 批 1834 人次，同比批次上升 1.7%、人次下降 19.7%；个体访 282 批 464 人次，同比批次上升 2.2%、人次上升 1.3%。截至 2021 年底，定编 7 人，其中党员 6 人。

【疫情防控】　疫情防控期间，临时停止受理群众到信访接待场所走访，公布网上信访受理平台、电话号码、邮寄地址等，倡导信访群众通过网、电、信方式反映诉求。全员下沉社区，全力配合包抓社区开展“无疫小区”创建，推广“小兰帮办”程序，进行实名扫码登记认证，巩固防疫成果。



信访工作联席会议

【“治重化积”专项整治】　区委、区政府主要领导多次听取“治重化积”专项工作进展情况汇报，针对重点信访案件办理作出批示。区委、区政府分管领导三次专题听取未办结案件情况汇报，逐案分析症结，逐案制定措施，逐案协调推动。各县级包案领导对重复积案信访人亲自接访下访，带头参与化解，提升案件办理质量和进度。各责任单位严格按照“五个一”工作要求（一个问题、一名领导、一套班子、一个方案、一抓到底），由一把手牵头负责，对重复信访积案认真做好调查核实、问题化解、政策解释、思想疏导。

【信访工作】　领导包案盯紧抓实，重要信访事项通过《信访信息》《信访要情呈报》向区委、区政府报告，包抓领导通过实地调研、面对面接访、召开专题协调会等推动问题解决。全年，县级领导接待群众 15 次，乡街领导接待群众 170 余次。上级交办的重复信访事项，信访部门和责任单位联合制定化解方案，联合开展化解工作，对进京非访重点人员联合开展劝返接领。乡街部门对重点信访问题由主要领导牵头成立工作组，逐件盯着办，确保高效妥善处置。组织开展“大督查大接访大调研”活动，区信访局班子成员对所有乡镇街道、相关职能部门进行分片走访 2 轮次，对重复信访事项实地督查督办，对部分重点信访人见面谈话，推动重复信访事项处理到位。

【网上信访】　组织各乡镇街道和信访等部门工作人员参加省市网上信访规范化操作视频培训，提升业务操作能力。全年，通过网上信访信息系统受理信访事项 342 件次。信访部门及时受理率 100%、职能部门及时受理率 98.81%、

按期答复率100%；重复信访率84.63%；信访部门参评率97.9%、满意率91.31%；职能部门参评率96.88%、满意率90%。

【化解信访问题】 矛盾及早及时发现，实行简单信访问题马上办、一般信访问题快速办、疑难信访问题监督办的机制，简化程序，缩短期限，限时解决问题，提高工作效率。70余件群众的合理诉求在初访环节及时得到解决。群众反映合理诉求，加大依法按政策解决力度，做到程序性办理到位，实体性处理到位；工作落脚点放在教育疏导上，通过耐心细致的思想工作解开群众“心结”。妥善解决四季青街道马耳山部分村民反映山体滑坡应急搬迁过渡费发放等10余件影响范围大、涉及人数多的 “钉子案”。推进“法律门诊”建设。值班律师定期接待来访群众10次，免费提供法律咨询，提出解决问题意见建议，引导涉法涉诉类信访事项纳入法治化渠道解决。“法律门诊”志愿者团队通过社区“点单”方式深入10家社区，为辖区500余名群众开展信访条例的宣讲和法律咨询服务。在全区范围内推广四季青社区“村民说事室”典型经验做法，着力化解基层矛盾纠纷，实现“小事不出村社、大事不出街镇、矛盾不上交”，最大限度把矛盾消化在初始阶段。

【政治建设】 坚持把党的政治建设摆在首位，2次召开专题会议研究部署从严治党工作，自觉在思想上政治上行动上同以习近平同志为核心的党中央保持高度一致，强化压力传导，细化实化工作举措，全面完成各项工作任务。开展从严治党主体责任落实专项督查活动，明确任务，强化责任，实现压力持续传导。落实第一责任人责任，履行牵头抓总、督促检查、廉政约谈等任务，率先垂范，亲力亲为，履行第一责任人责任，主动抓、带头抓。班子成员认真落实职责范围内责任，履行“一岗双责”，认真研究部署和检查报告分管范围内主体责任情况，加强监管，带头自律。建立落实班子成员履职报告、廉政谈话、约谈汇报等制度，紧盯元旦、春节、“五一”、国庆节等重要时间节点和公车私用、公款吃喝、公款旅游和送礼、婚丧嫁娶事宜等重点领域开展监督检查，开展常态化、规范化约谈，开展约谈工作2轮次。

区信访局领导成员

局　长：李　旭

副局长：王晓红

副局长：哈能谦

（撰稿人：王　萍）

巡察工作

【概况】 中共兰州市西固区委巡察工作领导小组办公室（以下简称“区委巡察办”）为区委一级部门，科级建制，设有主任1名，副主任2名。下设事业单位兰州市西固区巡察信息中心。全办共有行政编制6名、事业编制3名，现实有在职干部8人。设立机关党支部1个，支部书记1名，共有党员6人。

【疫情防控】 区委巡察办学习贯彻习近平总书记关于新冠肺炎疫情防控和经济社会发展的重要讲话精神，坚持把疫情集中防控和疫情防控常态化作为重要工作抓实抓好。深入西固城

街道、先锋路街道、陈坪街道34个社区，对疫情防控工作开展情况进行督查检查，包括各社区宣传单、条幅、广播等宣传情况，包抓单位、社区和物业工作人员到岗开展工作情况，居民小区进入车辆、楼道、电梯及人员密集的公共场所、密闭的公共空间消杀情况，及时发现并解决疫情防控中遇到的问题。春节期间，全体工作人员下沉福利路街道山丹街社区轮流值班。10月，兰州市新一轮新冠肺炎疫情爆发后，下沉陈坪街道东湾社区，全力配合社区开展值班值守和核酸检测信息采集工作。

【党建工作】 区委巡察办传达学习十九届六中全会精神，习近平总书记在党史学习教育动员大会、中国共产党成立100周年庆祝大会上的重要讲话、疫情防控各个阶段的重要讲话和指示精神、在脱贫攻坚总结表彰大会上的讲话、关于巡视工作的重要论述精神、中央和省市区委关于巡视巡察工作的指示要求。组织观看爱国主义教育题材电影，参观八路军驻兰办事处纪念馆、红古区委党校中共党史陈列馆、中共甘肃工委纪念馆等红色教育基地。全年开展中心组学习12次、交流研讨12次，党史学习教育集中学习21次、交流研讨13次，“主题党日+”活动12次，党员大会4次，党课辅导5次，专题组织生活会1次。全年落实联包责任，参与西固中路北社区环境卫生整治、文明宣传等活动。单位和党员共完成“我为群众办实事”14件。

【十一届区委第七轮巡察】 在2020年全面实现届内巡察全覆盖的基础上，2021年5月，成立2个巡察组、1个督导组，采取“一托三”的方式，分别对区文旅局、区市场监管局、临洮街街道、四季青街道、福利路街道、先锋路街道6家单位党组织开展巡察“回头看”。反馈立行立改问题25个，集中反馈问题52个。

【巡察整改】 区委巡察工作督导组分别对第六轮14个被巡察单位党组织反馈问题整改落实情况和前五轮长期未整改的34个问题进行督导。第六轮巡察反馈的148个问题，整改到位145个，整改率98%；收缴违规发放的奖金补贴等66.5万余元；新建制度21项，健全完善制度41项，废止制度47项；约谈77人次。前五轮巡察反馈问题共800个，集中整改期结束后，有34个问题未整改完成。督导组通过审阅资料、查看记录、实地走访等方式，完成一项、销号一项，对未整改销号问题进行全面梳理。完成整改23个，其他11个问题继续整改中。

【巡察队伍建设】 全年组织27人次参加省市举办的巡察工作培训班。开展组织区级巡察培训1期，参训14人次。每轮巡察对各巡察组进行考核评价，对不符合条件的巡察干部及时调整出巡察组长库和人才库，对表现优秀的巡察干部推荐给组织部门。共提拔巡察干部1人，进一步使用2人。

区委巡察办领导成员

主　任：瞿静薇（女）

副主任：何伟功

　　徐龙贞

（撰稿人：周巧玲）

党校工作（行政学校）

【概况】 中共兰州市西固区委党校与西固区行政学校两块牌子、一套班子，内设校办公室、教务办、教研室、财务办、后勤办五个办公室。党校在各个时期配合区委中心工作，有计划地举办短期轮训班，培养区级党政机关及基层单位的党员、干部。2021年人员编制18名，现有教职工17人。成立机关党支部一个，党员16人。

【干部培训】 2021年，先后承办各类主体班17期，其中主要有西固区村党组织书记、村委会主任培训班、西固区社区党组织书记、居委会主任培训班、学习贯彻十九届五中全会精神轮训班、全省新任村“两委”班子成员培训班、西固区党员发展对象培训班、预备党员培训班、2021年西固区社区党组织专职副书记及党务工作者培训班、党的十九届六中全会精神轮训班等，参加培训人数总计2500余人。党史学习教育活动中，党校教师赴乡镇街道村社区和区属各单位各部门开展“四史”、习近平“七一”重要讲话宣讲共计90场次，受众5600余人。党的十九届六中全会召开以来，主动联系基层单位，开展覆盖全区的宣讲工作，累计在全区宣讲共计102余次。

【教研工作】 2021年，先后获得省委党校系统2021年度优秀教学科研咨询二等奖、市人大“助力十四五开好局起好步”主题征文三等奖、全市党校系统教学大比武三等奖三项教学科研成果。发表省级论文4篇、完成省委党校课题1项，市委党校理论研讨会论文1篇、完成市人大征文5篇，完成区委组织部党史学习教育网课小视频2个、区委宣传部2021年思政课题7项及调研工作2项。

【辅助服务】 配合区政协、区纪委、区委宣传部在党校收看其省级部门组织的业务培训。协助区委统战部（民宗局）、区农业农村局、区水务局、区林业草原局、区应急管理局等单位做好相关业务知识培训工作。区委组织部、西固公安分局、区人社局、区文体局、区三维数字中心多项招聘工作在区委党校进行，区委党校全力配合，为考生提供整洁安静的考场环境。部分教师参与阅卷和面试工作。参与先进典型宣讲报告会、知识竞赛、演讲比赛等活动，协助区委组织部等部门做好相关工作。疫情防控期间，组织党员战“疫”先锋队，投身临洮街街道清水街社区疫情防控工作，全力参与疫情防控的同时，广泛收集一手资料，提高教学针对性和时代性。

区委党校领导成员

区委常委、组织部部长、党校（行政学校）校长：张平华

区委党校常务副校长：姜和忠

区委党校副校长：惠　丽

（撰稿人：张　丰）

档案管理

【概况】 兰州市西固区档案馆，为区委直属事业单位，科级建制，公益一类事业单位，核定编制7名，实有人员7人。有机关党支部1个，

党员 5 人。

【档案管理】 做好恒温恒湿、消毒及消防等设备的日常管理和维护；强化档案安全保密工作，完善保密设施，落实各项安全措施和消防安保工作，保证馆藏档案安全；严格落实档案信息安全工作，确保档案信息系统、数字化加工、信息存储、数据备份和档案信息开发、档案利用安全。依法接收和征集属于区档案馆收集范围内具有保存价值的档案；加强馆藏档案全宗管理，建立完善全宗卷，编制全宗指南、档案馆指南等基础管理工具；完善档案数字化信息系统推广使用工作，方便档案查询服务、档案编研资料撰写和现行文件接收、利用。

【档案馆业务】 对全区 276 家国有企业退休人员档案进行接收指导服务。将 276 家国有企业退休人员档案接收入馆。对托管人事档案 7 家企业进行全面指导服务。

【档案进馆及信息化】 2021 年，共接收国有企业社会化管理退休人员档案 21 家 2801 卷，其中托管 2 家 937 卷；督促 70 家国有企业按照档案整理要求做好档案整理。督促 22 家机关部门和单位按照档案收集整理要求做好档案整理并接收入馆，共接收文书档案 74 卷，归档文件 10165 件，科技档案 24 卷，照片档案 3 卷，婚档 3425 件，并实现婚档数字化。接收西固区精准扶贫档案和新冠疫情防控档案进馆，其中精准扶贫档案 240 卷、180 件，照片档案 155 张；疫情防控档案 5757 件，声像档案 15 件，照片档案 564 张。全年完成国有企业退休人员人事档案整理及数字化加工处理 510 卷，馆藏档案数字化加工 19 万幅。

【档案利用】 2021 年，档案馆共接待查阅利用者 1200 余人次，提供利用档案 3600 多卷次，复印档案资料 3000 余份。编写档案利用效益事例 2 篇。

【档案安全检查】 成立保密、网络信息安全工作领导小组，强化档案利用、保护、保密和计算机、网络管理等规章制度落实。完善规范档案保管、编目、利用、保密、安全保卫等规章制度，做到责任到人；加强库房日常管理和巡查，落实档案库房“八防”措施，注重档案实体安全的同时加强档案信息安全管理，开展档案数字化企业操作过程中及工作收尾全程安全监督，确保档案不丢失、不损坏、不泄密，全年无档案安全事故发生。

【档案培训与宣传】 对辖区 8 家国有企业退休人员档案进行接收指导服务，从人事档案的分类、排序、组卷、案卷编目、装订要求及数字化等进行专项讲解，帮助各国有企业完善人事档案整理工作，确保各国有企业退休人员人事档案符合规范达到进馆要求。对托管人事档案的 9 家企业进行全面指导服务，根据档案库房“八防”要求，提高档案托管的规范性和安全性。结对临洮街中街社区、蓝馨花园社区、月牙桥社区开展档案整理指导，围绕精准扶贫工作，开展精准扶贫档案培训，推进全区精准扶贫各工作部门档案标准化、规范化、科学化收集及整理。开展辖区企业档案法宣传，以“档案话百年”为活动主题开展“6·9”档案日宣传工作。

区档案馆领导成员

馆　长：乔克雄

副馆长：张自燕（女）

（撰稿人：王继胜）

党史地方志

【概况】 中共兰州市西固区委党史资料征集研究委员会办公室，加挂西固区地方志办公室牌子，隶属西固区委办公室。履行党史征集研究及地方志编纂职能。核定编制6名，实有6人。有机关党支部1个，党员6人。

【党史学习教育】 按照区委安排部署，制定本部门党史学习活动工作方案，参加区委办党支部组织的党史学习教育第一期、第二期读书班，学习《习近平总书记在党史学习教育动员大会上的讲话》《中国共产党简史》《论中国共产党历史》等教材，协助区委组织部、宣传部做好西固区庆祝建党100周年“八百两千”系列活动资料搜集整理及审稿工作。

【党建工作】 编制印发《2021年区委党史办党建工作要点》，明确全年党建工作重点，将学习宣传贯彻党的十九大精神和习近平新时代中国特色社会主义思想作为首要的政治任务。常态化推进“两学一做”学习教育，巩固党史学习教育成果，认真开展理想信念、党性党风党纪和先进典型教育方面学习。落实好“三会一课”“主题党日+”、组织生活会、民主评议党员、党费缴纳等制度。党内政治生活全过程全部上传甘肃党建APP，党员使用甘肃党建、学习强国等党建工作信息平台100%全覆盖。对接包抓社区天鹅湖社区党支部，认真谋划开展“机关党员下社区、圆梦群众微心愿”行动，不断丰富党建活动内涵、深化党史学习教育实效。

【《西固年鉴2021》编纂】 根据省、市史志办公室关于年鉴全覆盖、一年一鉴的工作要求，2020年12月启动《西固年鉴2021》编纂工作，向全区各乡（镇）街道、区直机关部门、企事业单位印发《西固年鉴2021》编纂工作方案及年鉴大纲。2021年3月份完成基础资料收集，6月中旬完成年鉴初稿，经过多次修改完善，8月底通过市地方志办公室评审，符合出版印刷要求。12月出版印刷发行。该书全方位反映西固区2020年政治、农业、经济、文化、军事、城镇建设、文化及社会事业各领域发展成就。全书文字部分约计49万字，图前彩页照片及串文照50余张。

【《西固区全面小康建设志》编纂】 研究制定《西固区全面小康建设志》篇目大纲，确定编纂委员会组成人员。7月6日，区志办拟文，区委办、政府办联合发文，向相关26家区直机关单位下发《关于印发〈西固区全面小康建设志〉编纂方案的通知》。9月7日—8日连续两天对26家相关单位进行编纂工作业务培训。12月基础资料基本收齐，编辑工作全面展开。

【协助《河口村志》编纂】 根据省、市史志办深入开展名镇（街道）、名村（社区）志编纂工作要求，更好地传承乡村历史文化，加大对中国历史文化名村——河口村的宣传力度，区志办汇同河口镇河口村启动《河口村志》编

纂工作。

9月17日，区志办主任毛祖军、史志专家杨佳祺参加河口镇关于《河口村志》编撰安排培训会。会上就中央、省、市、区对此次兰州市五家涉及历史文化名村名镇的镇志和村志编撰工作事宜进行强调和安排，河口镇和河口村相关人员就《河口村志》工作进度情况进行汇报，史志专家从村志专业编撰角度进行辅导和培训，对编纂工作中遇到的问题逐一答疑解惑，确保《河口村志》编纂工作顺利推进。《河口村志》资料征集及编辑工作全面展开。

【省、市资料上报】 根据省、市史志办公室工作要求，完成《甘肃年鉴》《兰州年鉴》《兰州大事史录》西固区综合资料的收集、整理上报工作。

【疫情防控】 认真贯彻习近平总书记关于新冠肺炎疫情防控和经济社会发展的重要讲话精神，坚持把疫情集中防控和疫情防控常态化作为重要工作抓实抓好。春节期间，全办工作人员下沉福利路街道25街区社区体育局“三不管”楼院值守。10月新冠肺炎疫情再次发生期间，全办人员再次下沉福利路街道天鹅湖社区，全力协助社区开展铁10楼（“三不管”楼院）值班值守及核酸检测工作，选派3名年轻干部参加全区200名精干力量机动支援全区抗疫。

区史志办领导成员

主　任：毛祖军

副主任：张　乐（女）

（撰稿人：王晓蓉）

西固区人民代表大会

西固区人大常委会

【概况】 西固区人大常委会坚持党的全面领导，坚持围绕中心服务大局，坚持守正创新推动人大工作与时俱进，紧扣区委工作部署，凝聚人大代表智慧、汇集人民群众力量，认真履职尽责、积极主动作为，有效发挥了国家权力机关的职能作用。

【党史学习教育】 紧扣“学史明理、学史增信、学史崇德、学史力行”目标，研究制定常委会及机关《关于开展党史学习教育的实施方案》《关于开展“我为群众办实事”实施方案》，及时跟进学习习近平总书记系列重要讲话精神、党的十九届六中全会精神和规定书目。先后组织党组理论中心组学习12次、专题读书班2期，开展“主题党日+”学习12次、党课宣讲11次、现场红色教育2次、专题研讨交流3次；认真落实“我为群众办实事”实践活动，完成帮办实事项目9大类30项，党员干部个人帮办实事23件。

【任免事项】 严格实施任前法律考试、人事任免、宪法宣誓等制度，先后组织任前考试50人次，依法任免国家机关工作人员74人次，举行宪法宣誓40人次，开展履职监督20余人次，保障国家机关的依法、正常、高效运转。

【监督工作】 **推动社会治理创新发展。**组织

代表对《环保法》《食品安全法》等法律法规实施情况开展执法检查；对《兰州市物业管理条例》专题询问审议意见整改落实情况开展跟踪问效，实地再察再看、会议再听再议，督促3个方面6项具体问题全面整改。专题听取和审议2020年度法治政府建设情况，区法院2021年上半年工作情况和区检察院2021年上半年工作情况报告；组织代表对区法院民事审判和区检察院审查案件公开听证工作进行专项视察；受理群众来信来访和市人大转办、交办信访案件8件21人次。**推动经济发展提质增效**。听取审议2021年预算编制、预算执行、预算调整和2020年度财政决算、审计工作、审计查出问题整改、国有资产管理等专项工作报告。督促政府加快推进陆港经济发展、石化产业链延伸、棚户区及老旧小区改造等重大项目建设。强化计划执行监督，听取审议2021年上半年计划执行情况工作。围绕营商环境改善，组织专项视察并听取审议全区《优化营商环境条例》实施情况报告。**推动民生福祉持续改善**。紧盯环境保护工作，听取审议区政府2020年度环境状况和环境保护目标完成情况报告，组织视察国土资源管理及土壤污染防治、黄河流域西固段生态保护和环境治理等专项工作。紧盯城市生活垃圾分类工作，对上年度视察反馈意见整改落实情况进行跟踪监督，推动3个方面10个问题落到实处、见到实效。先后对全区安全生产、民营科技企业创新发展、为民兴办实事、养老事业发展、城市路网项目建设、民族团结进步示范区创建等民生工作开展视察调研，推动相关工作落实。

【代表工作】 **优化代表服务**。采取请进来与走出去、线下与线上相结合的方式，围绕全区工作大局和常委会监督议题，组织代表开展学习培训、视察调研、执法检查等活动450余人次。乡镇、街道人大组织开展视察调研430余人次，接访选民700余人次，收集意见建议120余条，推动解决问题45件。**创新代表工作**。开展人大特色创新工作，指导乡镇、街道人大组织开展形式多样、内容丰富的代表履职活动，先后形成深化代表联系的“代表联络员”“心连心联络站”“代表履职承诺”机制等活动品牌。在庄浪东路东社区“人大代表工作站”打造建设了集“宣传人大制度发展、普及宪法法律知识、展现代表履职风采+展示西固发展成就”为一体的人大展馆，形成、“家（站）”建设、精品样板。**有效发挥代表优势**。动员全区各级人大代表主动投身开展“人大代表战‘疫’行动”“人大代表助‘绿’行动”“我为群众办实事‘七个一’活动”等代表活动。在疫情防控中，新老代表积极做出贡献，捐助资金和物资达112万元。在助“绿”行动中，累计栽植树木1300余棵。在“我为群众办实事‘七个一’”活动中，累计帮办实事270余项。**建议督办实效明显**。开展集中视察两次，听取审议专项工作报告两次，对代表建议办理工作开展专题询问、视察评议和全覆盖满意度测评。区十八届人大六次会议代表提出的51件建议，解决32件，办结率63%。**换届选举规范有序**。依照宪法法律的规定，依法选举产生区十九届人大代表200名，乡镇新一届人大代表318名，区、乡镇新一届人大一次会议圆满召开。

【区十九届人民代表大会第一次会议】 兰州市西固区第十九届人民代表大会第一次会议于2021年11月30日至12月2日在西苑宾馆举行，会期三天。会议听取和审议了区政府工

作报告，审议了2021年西固区国民经济和社会发展计划执行情况及2022年西固区国民经济和社会发展计划（草案）的报告（书面）、2021年西固区财政预算执行情况和2022年西固区财政预算（草案）的报告（书面）。听取和审议了区人大常委会工作报告、区人民法院工作报告和区人民检察院工作报告，审议了区人民政府《关于区第十八届人大六次会议代表建议办理情况的报告（书面）》。2021年12月2日，会议以无记名投票表决方式选举王延风为兰州市西固区第十九届人大常委会主任，王柏林、张林军、马新毅、张新亮为兰州市西固区第十九届人大常委会副主任；毛玉铎为兰州市西固区人民政府区长，郑强、王永胜、李玉秀、秦帅、姚晓军为兰州市西固区人民政府副区长；易鹏为兰州市西固区监察委员会主任；张晓华为兰州市西固区人民法院院长；魏朝辉为兰州市西固区人民检察院检察长。大会表决通过了政府工作报告、计划报告、财政报告、人大常委会工作报告、法院工作报告、检察院工作报告的六个决议草案。大会共收到代表10人以上联名提出的议案14件，大会决定均按建议办理；会议期间收到代表提出的建议69件。大会闭会后，转交区政府，按《关于议案和建议、批评、意见的处理办法》的规定办理。



兰州市西固区第十九届人民代表大会第一次会议

区人大常委会领导成员

主　任：王延风

副主任：王柏林

张林军

马新毅（12月当选）

张新亮（12月当选）

（撰稿人：柴　蓉）

兰州市西固区人民政府

区人民政府办公室

【概况】 兰州市西固区人民政府办公室，是区政府的参谋部门和综合办事机构，在区政府直接领导下，参与政务，主要负责开展调查研究、提供决策服务、搞好综合协调、加强督促检查、处理日常事务等工作。区政府办属机关行政单位，正科级建制，挂中共兰州市西固区委外事工作委员会办公室、兰州市西固区政府外事办公室牌子，行政编制（含县级领导）14名（其中，主任1名，副主任2名）；下设二级事业单位区政府信息中心1个，正科级建制，核定全额事业编制13名（其中，主任1名、副主任1名）。现共有人员21人（其中，办公室14人，信息中心7人）。2021年区政府机关党组设置1个党支部（区政府信息中心党支部），党员13人。

【办文办会】 认真做好各级来文接收、登记和传阅工作，严格按照保密制度规范各类文件，

保证公文正常转办。全年共起草和修改领导讲话、会议纪要等1100余份；起草、审核以区政府和政府办名义印发的文件135份；报送信息422条，信息工作排名全市第二。周密细致做好会务服务、活动组织工作，狠抓会前准备、会中服务、会后落实三个环节，高质量完成区政府常务会及各项专题会议筹备任务，牵头组织兰洽会、市九运会开幕式和省第三届全民健身运动会自行车赛等活动，配合区委办、人大办、政协办高质量完成区委全委会、经济工作会、区第十二次党代会、区“两会”等重要会务活动。

【批示件督办】 按照“一事一办、专人负责”原则，由办公室机要室对领导批示件统一编号登记、即批即转。各分口秘书按照即收即办、办结即报的要求，做好领导批示件督办台账和请示件、函件落实台账。通过监督检查，做到文件跟踪落实不遗漏，确保政府各项指令有布置、有落实。2021年，领导批示件累计3881件，未发生迟报漏报行为。

【疫情防控及政务保障】 发挥全区政府系统运行“中枢”作用，积极向上级机关汇报衔接，加强与“三大办”及部门协调联系，保障政府运转高效顺畅。新冠肺炎疫情发生期间，严格按照区委、区政府安排部署，综合协调、统筹调度，及时制定下发《西固区常态化疫情防控宣传“六抓六带六促”专项行动实施方案》等文件，完成上级督办件38件，起草阶段性汇报材料30余篇，回应公众关切信息110余条。

【其他重点工作】 推进节能型机关和文明单位创建活动，8月被评为国家节约型机关，12月通过市级文明单位验收。严明值班纪律，规范值守工作，对突发事件第一时间做好应对处置，坚决杜绝迟报、漏报、瞒报、误报。落实科级领导精准帮扶包抓责任制，定期入户走访，了解协调解决张福厚一家生活中困难，支持其发展养殖产业，帮助实现持续稳定增收。



应急管理暨安全生产工作新闻发布会

区人民政府办公室领导成员

区政府党组成员、区政府办公室主任：张瑞峰

区政府办公室副主任：孙号坤

王　旭

区政府信息中心副主任：钱永蔚

（撰稿人：王　旭）

政务服务管理

【概况】 西固区政务服务管理局（以下简称“区政务服务管理局”）隶属区政府一级部门，有工作人员6人。下设二级事业单位“西固区政务服务中心”工作人员7人，中心服务大厅共有综合服务窗口8个，工作人员35人。设有党支部2个，党员10人。

【党史学习教育】 加强组织领导，制定党史学习教育实施方案、宣传方案和教育计划表，成立领导小组，召开动员大会，全面启动党史学习教育。利用LED大屏循环滚动播放庆祝中国共产党成立100周年活动标识、宣传标语口号、主题宣传图片，多渠道转发党史学习教育相关新闻、信息200余次，发放各类宣传资料500余份。组织开展烈士陵园清明祭扫、参加“红色甘肃”等党史宣讲活动。党组书记讲党课2次，宣讲2次，党组成员讲党课2次。

【政务服务管理】 优化政务服务标准化。组织全区在兰州市行政审批系统和甘肃省数字政府系统中认领政务服务事项并编制实施清单，其中区级2851项，乡镇（街道）780项，村（社区）5362项。全区各部门共认领依申请类事项653项，进驻区政务服务中心620项，进驻率94.5%，做到“应进必进”。推进“一窗受理”，将办事大厅设置为前台受理区和后台审批区，设立自助服务专区、商事登记专区、建设项目综合受理专区，“一窗受理率”75%。

全区认领的政务服务事项中，开通在线办理595项，网上可办率91.1%，同时事项压缩时限67.68%。梳理零跑动事项1997项，跑动1次事项1505项，“不见面审批”“零跑动事项”比例达到65.22%。即办比例提高到65.22%，共381项。

推进乡街赋权，起草下发《西固区人民政府关于印发〈西固区赋予乡镇街道部分经济社会管理权限目录〉的通知》，将5项行政许可类事项和119项行政处罚类事项下放至乡镇街道。全区乡镇（街道）共认领政务服务事项405项，开通在线办理376项，开通率92.8%。

完成政务服务中心实体大厅和乡镇（街道）政务服务中心、村（社区）便民服务点的“好差评”系统软硬件部署，健全“差评”及时处理反馈机制，引导群众通过线上甘肃政务服务网和线下兰州市行政审批系统进行评价，全年共计评价258758条，事项评价覆盖率100%，好评率99.99%。

创新政务服务模式。梳理“一件事一次办”服务套餐，将涉及的相关审批服务事项整合打包，提供套餐式、主题式集成服务，一家牵头部门统一受理、配合部门分头办理，共梳理43项“办成一件事”套餐。推行帮办代办服务，在办事大厅设立帮办代办窗口，负责进驻西固区政务服务大厅行政审批和政务服务事项的帮办、代办工作。全年累计帮办代办512件。推进“跨省通办”，在大厅设置“通办专窗”，公示通办目录，由专人负责收件和帮办代办，与张掖市甘州区签订“省内通办”协议，开通“跨省通办”130项、“省内通办”107项、“全市通办”233项。

【党建工作】 学习贯彻习近平总书记关于加强党的政治建设的重要讲话指示精神，把践行“两个维护”作为加强政治建设的首要任务，把政治标准和政治要求贯穿机关党的建设和各项工作之中。用好“学习强国”“甘肃党建”等平台，召开党组会议11次。认真落实“三会一课”、组织生活会、主题党日、谈心谈话、发展党员等制度。组织召开主题党日11次，党员大会5次，谈心谈话17次，领导干部讲党课4次，中心支部发展党员2人。联合先锋路街道大工委开展共驻共建活动9次，为庄浪东路西社区送去党史教育书籍5套。聚焦全面从严治党要求，明确党建重点任务，党组会研

究制定《2021年党组落实全面从严治党主体责任清单》，压紧压实党组书记第一责任、分管领导直接责任、构建一级抓一级、层层抓落实的工作格局。局机关和中心窗口开展工作约谈17次，提醒约谈2次，警示教育6次。

【创建工作】 持续开展文明城市创建工作。多次召开局机关及窗口专题会议传达省市区文明委创建全国文明城市工作相关会议精神，制定2021年度创建工作方案。完善创文相关资料，查漏补缺，及时整改存在问题。做好创文宣传，制作文化墙2个，制作宣传展板17块，宣传展架30个。做好公共区域、母婴室、工作区域台面保洁，充实便民箱物品，及时更换临近有效期的物品，补充母婴室消耗用品。

开展民族团结进步创建活动。贯彻落实党的民族政策，召开安排部署会议，制定实施方案，成立领导小组，学习相关政策理论知识，播放宣传标语、图片、视频等，制作摆放文化墙、宣传展板、宣传展架、宣传海报，设立民族服务帮办代办窗口，共办理清真食品经营许可证48个、少数民族群众健康体检合格证明709余名。开展民族宗教理论政策下基层、“石榴杯”民族团结等文化系列活动、参观学习社区民族团结示范点，荣获西固区民族团结示范单位。

组织开展爱国卫生工作。深入贯彻落实中央、省、市、区委爱国卫生工作要求，成立爱国卫生工作委员会，广泛参与公共卫生好环境卫生治理活动，制定爱国卫生工作制度，组织开展疫情防控、单位环境整治、病媒生物消杀及卫生细胞和健康细胞创建等工作，9月通过市级无烟单位验收。

【意识形态建设】 召开安排部署会议，研究制定意识形态2021年度工作计划，召开专题会议3次，研究制定意识形态工作责任清单；开展理论学习中心组集体学习11次，其中专题学习1次，研讨交流4次；今日头条发布信息53条，微信群、QQ群等平台及时发布意识形态相关新闻200余条，参与重大主题网络宣传和网络舆论引导共积分3020分；开展新时代文明实践中心活动34次，参加志愿活动34次，在专有平台发布信息34条。

【疫情防控】 主动与包抓社区寺儿沟社区对接，动员干部下沉社区，配合社区开展联防联控，对辖区宏利新城小区、寺儿沟涵洞等卡口点位出入行人，进行测温、查验健康码、行程码，对辖区居民发放出入证并入户排摸核酸检测情况，对黄码人员详细登记信息并及时报社区处置，共查验健康码6000余人次，劝返车辆及人员300余人次，发放出入证120余张。

利用电子大屏24小时播放防疫宣传图片、标语、视频等，为包抓社区居民发放防疫、居家各类倡议书600余份，发放疫情防控联系卡600余张，张贴倡议书15份，宣传条幅7条。在严格落实疫情防控措施的基础上，全面推行网上办、掌上办、电话办、预约办、延后办、小兰帮代办；设置综合业务咨询工作台，通过提前预约、远程初审办事资料等方式为群众答疑解惑500余人次，办件200余件，确保疫情防控和政务服务“两不误”。

区政务服务管理局领导成员

党组书记、局　长：瞿静薇

党组成员、副局长：曾贵芳

党组成员、副局长：陈　怡

（撰稿人：于海鹏）

三维数字中心

【概况】 兰州市三维数字社会服务管理中心西固分中心（以下简称“区三维数字中心”），承担着受理、转办“12345”民情通服务热线、三维服务网和网格化信息平台管理，电子政务网络运行维护，实现城市管理、为民服务、应急指挥三大功能。2021年，有事业编制12名，实有人数11人；临时聘用岗位196个，其中平台操作员岗位64个，城市网格监督员岗位63个，三维专干岗位69个。

【政治建设】 始终把加强政治理论学习放在首位，坚持和完善党组中心组学习制度，抓好中心组、中层干部、全体党员三个学习层面，班子成员组织开展专题党课和廉政党课，认真监督检查政治纪律和政治规矩执行情况，2021年未发生任何违反政治纪律和政治规矩现象。开展优秀共产党员、优秀团员、优秀女工、优秀班组、优秀员工等评选活动，表彰各先进典型近110人次。中心党支部在西固区委“建党100周年优秀党组织”评比中荣获“先进基层党组织”称号，荣获市级“青年文明号”称号。

【疫情防控】 新冠肺炎疫情发生期间，组织战“疫”先锋队，下沉天鹅湖社区开展核酸检测信息录入与秩序维护工作；配合区疫情防控办，对重点人群电话摸排；运行西固区疫情管控大数据平台，对重点人员门磁报警情况进行监督管理。

【“12345”政务服务便民热线】 将“12345”政务服务热线诉求办理情况纳入网格化管理数据分析通报，对诉求涉及部门行业分布、办件量及满意度进行统计分析，为政府更好决策和服务市民提供直观数据支撑。与区检察院联合制定公益诉讼信息共享和案件线索摸排机制。中心15名城管监督员被聘为区检察院“公益诉讼志愿者”，发挥网格化管理工作和检察机关检察监督职能优势。新冠肺炎疫情期间24小时全天候值守，优化12345政务服务便民热线诉求工作，特别是对疫情期间健康码转码、核酸检测、限制出行等问题，优先加急处理，专门形成即办案件快速答复机制。2021年共受理建议、咨询、投诉、求助等各类诉求25460件，其中一般件19397件，紧急件6063件，督办186件，现场协调78件次，向检察院共享涉及公众利益案件线索542条，案件办结率100%，市民满意度90.06%。全市12345政务服务便民热线承办情况县区排名及市民满意度均为第一。

【政务服务平台】 与区政务服务局配合，重新梳理全区行政审批单位证明、证照、批文目录清单，发布电子证照83个，电子签章32个，录入存量证照74828个。与国家政务服务平台数据共享，完成93项公开事项目录市级共享网站加载工作。信用中国网站西固站点，2021年发布政策法规12条，图片新闻128条，信用动态203条，通知公告30条，典型案例5件。收集、整理、上传公示西固区企业签订的信用承诺书信用承诺书1894份，其中主动公示839份，审批替代型862份，行业自律型179份，信用修复型2份，其他12份。更新社区信息11688条。

【网格管理】 2021年网格员共上报日常案件168898件，手持终端平均使用率99.48%，日常案件合格率99.79%。结合人口普查工作，共维护人口数据16485条，维护房屋数据3882条，新增楼宇数据19栋，新增法人数据136条。

【城市管理】 通过数字城管系统、视频监控系统、微信随手拍、12319和7512345服务热线以及专项督查对各类城市管理问题进行上报，督促有关部门进行限期整改，城管通共计上报各类城市管理案件232132件次，案件按期处理率98.8%以上。配合市城管委、市三维数字中心完成数字城管平台对接融合。配合完成三维社会服务管理系统与兰州市数字化城市管理系统接口开发、系统对接。

【视频监控】 依托建成的视频监控二级平台，进行24小时全方位监控，对主要路口及重点区域进行监控，实现视频监控资源共建共享。2021年视频监控平台发现并上报城市管理案件11184件，处理率99.8%。

【信息化建设】 对GIS时空云平台项目中的“地名地址管理”和“网格管理”软件子模块中相关地理信息和网格信息进行更新和优化，提高仿真三维实景GIS的实用性。OA办公系统安全性升级，系统于2020年4月上线使用，优化OA系统移动端消息提醒，系统安全性、便捷性有效提高。截至2021年底，已有85家部门在OA系统中进行办公处理。

区三维数字中心领导成员

党组书记、中心主任：程秀兰（女）

党组成员、中心副主任：张　辉

（撰稿人：柴晓芸）

融媒体中心

【概况】 兰州市西固区融媒体中心为区政府一级事业单位，下设区广播电视站和区记者站两个正科级建制单位，承担全区新闻宣传的采编发、政府信息网的运行和维护、西固有线电视转播、应急广播运行维护、全区各单位新媒体矩阵管理、探索建立新闻+政务+服务拓展等职能。2021年，中心共有编制22名，实有人数18人，其中区融媒体中心核定事业编制6名，实有6人，设1正2副领导职数；区记者站核定事业编制6名，实有5人，设1正1副领导职数；区广播电视站核定事业编制10名，实有7人，设1正1副领导职数。2021年7月，新华社信息中心授予西固区融媒体中心新华社融媒体产品传播优秀奖。2021年12月，视频《“金凰后”飞出山窝窝》获得2021年度“弘扬社会主义核心价值观 共筑中国梦”主题原创网络视听节目征集推选和展播活动提名奖。

【新闻宣传】 紧盯党建引领、为民兴办实事、地企共建、乡村振兴等中心工作，线上线下结合，策划“走向我们的小康生活”“辉煌十三五、奋进十四五”、建党一百周年等主题宣传，制作音、视频专题，组织网络、电视和应急广播持续播放宣传，讲好西固故事。紧扣提升西固品牌形象，制作发布抖音、H5微页、长图、海报、微视频、现场云等新媒体产品，

精心策划“我和我的祖国”主题合唱现场云直播，4天直播浏览量达60万；制作H5微页《抗击疫情西固人就要这么干》单篇阅读量达15万；《一分钟，兰州西固会发生什么？》《创建文明见证文明——兰州市西固区创建全国文明城市侧记》阅读量达130万；“喀啰川·黄河文化艺术周”系列报道，带着网民线上游古镇、鉴美食，吸引百万网民关注；春节期间，打造西固区“永不落幕的灯会”线上云观灯活动，浏览量突破1500万，使市民朋友通过网络感受灯会魅力和浓浓年味。

2021年，中心在西固宣传微信公众号发布信息2523篇；在魅力西固今日头条号发布信息5432篇；在西固发布新浪微博发布信息1305篇；在新华社APP新西固媒体号发布信息1635条；在人民日报APP新西固官方人民号发布信息1363条；开展新西固现场云发布直播活动24场；在抖音平台共发布短视频1526篇，总浏览量达1867万，总点赞量达197万。制作H5和长图共90余副、海报500余张、微视频作品350多个和大量小视频。中央驻甘主流媒体刊播涉区新闻稿件1107件，省新闻媒体刊播涉区新闻稿件1324件，市新闻媒体刊播涉区新闻稿件8113件。

【安全播出】 全年安全播出影视剧1080集，《口述中国》152期；大揭秘365期，少儿节目2部，《百炼成钢中国共产党的100年》30期。播放社会主义核心价值观、创建卫生城市、文明城市、逃生及灭火防火常识、甘肃省道德模范、图说价值观、整治非法小广告、扫黑除恶、节约粮食、拒绝浪费、阻击新型冠状病毒等电视广播公益广告宣传4000余条。

【信息发布】 加强政府网站信息审核发布、细化栏目内容、完善网站功能，严格按照网站信息审核发布流程和政府信息保密审查制度，坚持遵循“谁制定、谁审查、谁公开、谁负责”原则，及时更新网站栏目，开设“奋斗百年路 启航新征程”“党旗在基层一线高高飘扬”等专题专栏。2021年政府门户网站发布各类信息5590余条。

区融媒体中心领导成员

中心党组书记、主任：铁建林

中心党组成员、副主任：王晓燕（女）

中心党组成员、副主任：张　文

（撰稿人：欧阳燕）

机关事务管理

【概况】 兰州市西固区机关事务管理局为区政府直属事业单位。批准列入参照公务员法管理。现有人员28人，占编人员22人。设机关党委1个，下设机关党支部和公务用车管理中心党支部。机关支部党员32人，公务用车管理中心支部党员53人。2021年获国家、省、市荣誉6个，其中国家级荣誉2项，省级荣誉1项，市级荣誉3项，2021年12月被确定为市级文明单位。被甘肃省机关事务管理局定为兰州市唯一一家机关餐饮服务标准化省级试点单位。

【后勤服务保障】 食堂管理，区食品药品监督管理局对机关食堂下设的4个食堂进行食品

安全检测，所有检测项目均达到国家食品安全标准。下设四个食堂全年接待就餐人员8.77万多人次，提供外卖服务种类21种，4000多人次，接待省市督查和审计部门领导用餐76次1000多人。全年为机关干部提供盒饭套餐5350多份。新冠肺炎疫情期间，为干部职工提供五天免费盒饭1750份。组织食堂工作人员进行标准化学习培训5次。对四个食堂进行维修改造，全面提升改造食堂硬件设施。绿化，在机关大院补植补栽草坪100平方米。保洁，全面清理三栋办公楼“门前三包”区域和楼内卫生，坚持每日清扫3次、保洁4次、巡查8次，每周五大扫除1次，共开展“卫生标兵岗”评选活动11次。安全保卫，及时维修、保养、填充消防器械260具，新增消防器械20具，消防箱10个，水带10条。3人参加消防员培训，通过考核，取得消防操作证书。坚持来客来访登记和车辆登记制度，配合会议清理车辆13次、396辆，疏导上访人员90批次，1800人。为保障2021年党代会及两会顺利召开，协调交警队车位25台次，三会合计用车位145次。坚持24小时值班和巡逻制度，全年无一例办公室丢失物品事件。会务保障，及时维修和保养会议室基础设施。全局接待会议441场次，30306人次。报刊收发，分送信件4416份、书刊4800份、报纸247800份。文印工作，全年印制文件15万余份，收入35万元，全部上缴区财政非税专户，由区政府统一调配使用。

【公务用车管理】 认真落实公务车辆“三定点”（定点保险、定点加油、定点维修）和“三网合一”动态管理，北斗定位系统实时跟踪管理平台车辆，坚持调派使用制度，严守“六个不得”车辆使用纪律，规范各用车部门车辆申请程序。

【国有资产管理】 财务管理，做好27个部门财务核算工作，严格把关，控制预算外支出。做好固定资产的核报、核销等工作，防止国有资产流失。报废核销81.313万元。办公用房管理，配合区纪委对各单位办公用房使用情况进行清查，及时清退收回各单位闲置房调剂给办公用房紧缺的单位。公租房管理，委托第三方甘肃中勤评估事务所对全区所有行政及下属事业单位房产和场地出租情况进行摸底调查、台账完善、资产评估，按照《西固区行政事业单位国有资产出租出借管理办法》，管理全区出租公房及场地。规范合同范本，统一合同签订日期，规范国有资产出租出借行为，维护国有资产的安全和完整，防止国有资产流失。2021年1月至7月和承租户陆续签订本年度租赁合同59户，实际缴纳非税房屋租金202万元，7月将所有台账汇总整理，移交城投公司。

【公共机构节能】 联合区城市管理局、区发展和改革局转发《关于做好公共机构生活垃圾分类近期重点工作的通知》，印发《2021年公共机构能源资源节约和生态环境保护工作安排的通知》《关于开展西固区公共机构生活垃圾分类工作督导检查的通知》，开展节能宣传、垃圾分类宣传、反食品浪费宣传、节水宣传及征文比赛等活动，成功将全区16家公共机构创建成为节约型机关。

区机关事务管理局领导成员

局　长：梁红峡（女）

副局长：王　斌（女）

　　达清成

张素祯

（撰稿人：郭雨辰）

退役军人事务局

【概况】 兰州市西固区退役军人事务局（以下简称“区退役军人局”），为区政府正科级工作部门。行政编制7名，其中领导职数3名（局长1人、副局长2人）。所属退役军人服务中心为公益一类事业单位，副科级建制，核定事业编制5名，其中领导职数1名（副科级）。全区13个乡镇街道、110个村社区挂牌成立退役军人服务站。达川、河口、新城、柳泉和金沟等5个退役军人服务站2021年完成省级示范型退役军人服务中心（站）验收。

【思想政治】 持续开展“陇原最美退役军人”和“兰州好人”评选活动，向省、市推选在新冠肺炎疫情防控和脱贫攻坚领域表现突出的退役军人2人，并纳入西固区退役军人先进典型资源库。清明期间，开展“清明”祭扫烈士墓活动，组织部分退役士兵，在兰州市烈士陵园，以寻访、追思、共颂誓词的方式缅怀革命先烈。动员退役军人参与村（社区）“两委”换届，全区共有56名退役军人当选村（社区）“两委”班子成员。成立村（社区）退役军人志愿服务队110个，志愿者登记人数达到1340人。新冠肺炎疫情发生期间，退役军人志愿者主动承担起卡口值守、防疫知识普及宣传、物资运输发放等工作，千余名志愿者在疫情期间参与累计11万小时的志愿服务。

【移交安置】 做好2021年度退役士兵和转业士官的接收、档案审核及信息录入等工作，接收退役士兵68人。其中9名转业士官全部安置到区属事业单位。发放2020年自主就业退役士兵一次性优待金468.54万元。转业士官待安置期间生活费、社会保险按规定全面规范落实；社会保险接续率100%。为21名符合条件退役军人补缴养老保险59.84万元，其中个人承担19.95万元，政府承担39.89万元。建立退役军人档案10264人。

【就业创业】 建立完善学历教育与职业技能培训并行并举的退役军人教育培训体系，探索开展“订单式”培训和“职业培训+创业基地”培训新模式，完成42名2020年自主就业退役士兵免费技能培训。对全区退役军人就业创业信息进行动态管理，及时发布用工信息，多方协调对症解决就业实际困难。与区就业局积极探索开展线上线下退役军人及军属专场招聘活动，推动退役军人就业创业。以退役军人就业创业孵化基地为平台，为退役军人在创业规划、市场调研、企业设立、税费优惠等方面强化指导服务。

【双拥优抚】 2021年为177人换发《残疾军人证》新证换发。累计发放各类优抚资金1021万元。元旦、春节、“八一”建军节期间，区主要领导及区武装部、退役军人事务局慰问驻区军事单位，并赠送慰问物资；慰问全区重点优抚对象、农村籍60周岁退役军人和边防一线官兵家属；为每户送出慰问物资和慰问金600元。清明期间，开展慰问烈士困难家庭、“2021清明祭英烈”网络祭扫等活动；“八一”建军节期间，开展军事日、文艺汇演、老兵座

谈会、缅怀先烈、民族团结进军营、老兵志愿服务等系列活动。送达现役军人立功喜报 9 人次，发放奖励金 4500 元。双拥工作领导小组各成员单位，开展送文化、送宪法、送科技、送教育等进军营活动；街道、社区退役军人服务站联合驻区单位，开展关爱生活困难退役军人帮扶活动；驻区部队踊跃参与到精准扶贫、文明城市创建活动。双拥共建活动深入人心。与部分驻区部队开展“法制宣传进军营”“国防教育知识进校园”“消防安全进社区”等系列活动；打造双拥文化长廊，悬挂双拥宣传标语，在公共场所设置“军人优先”“军人免费”、“军车免费”等标识。

【权益维护】 全面梳理西固区退役军人各项政策落实情况，重点解决安置政策不到位、待遇保障不到位等问题，共受理各级交办信访件 32 件，区级来信来访案件 30 余件，办结率 100%。联合区司法局强化法治宣传教育，建立退役军人法律服务工作站和退役军人法律服务联络点，为退役军人解答日常生产生活中遇到的法律问题，根据退役军人实际需求提供法律咨询，按照《法律援助条例》提供法律援助服务。

【党史学习教育】 紧扣主题主线，认真谋划、周密部署，第一时间召开党史学习教育动员部署会，传达学习习近平总书记在党史学习教育动员大会上的重要讲话精神，制定《西固区退役军人事务局开展党史学习教育实施方案》，成立领导小组。坚持理论学习和实际工作相结合、规定动作与自选动作相结合、创新形式和特色活动相结合的“三个相结合”方式，着力在学习研讨方式上下功夫。开展学习研讨 4 次。把学习党史同解决实际问题结合起来，着力解决党员群众关切的身边事、难心事、烦心事。在“我为群众办实事”的实践活动中，结合工作实际和基层需求，共梳理出保障基本民生需求、强化惠民政策、解决突出问题等帮办项目 12 项，先后为 2 名伤残军人配置辅助器具，为临洮街街道中街社区解决微心愿 3 个，解决 2 名参加抗疫一线部队医护人员子女上学问题等已办实事 4 项；党员结合各自实际列出“我为群众办实事”事项 11 项，为长期在外的退役军人马世强解决养老保险事宜、解决参战下岗退役军人郭伟的公租房问题等办实事 4 项。

区退役军人事务局领导成员

局党组书记、局　长：成正明（12 月免）
局党组书记、局　长：杜玉海（12 月任）
局党组成员、副局长：孙旭东
局党组成员、副局长：曹　云
局退役军人服务中心副主任：田　农

（撰稿人：李志才）

政协兰州市西固区委员会

政协兰州市西固区委员会

【概况】 政协兰州市西固区委员会（以下简称“西固区政协”）机关下设一办四委，即：办公室、学习文史教卫青妇委员会、提案法制民族宗教委员会、经济科技祖国统一委员会、农业和农村委员会。2021 年，共有干部 18 人，

其中，县级领导干部 5 人，科级干部 6 人，一般干部 2 人，职级公务员 5 人。区政协十届一次会议共有委员 160 人，23 个界别，区政协十届常委会组成人员共有 33 人，其中主席 1 人，副主席 4 人，常务委员 28 人。

【政治建设】 全年组织区政协主席会议 12 次、常委会会议 4 次，召开机关党组会议 12 次，成立党史学习教育领导小组及其办公室，制定《关于开展党史学习教育的实施方案》，创新开展“组织委员广泛学、党员委员互动学、突出特色统一学”等“十学”模式，向所有机关干部及政协委员配发《中国共产党简史》等规定学习书籍，组织广大政协委员 2 次开展党史学习专题辅导；组织机关干部实地走访兰州石化公司爱国主义教育基地、兰州战役纪念馆等红色资源，集体观看《我和我的祖国》等红色电影。开展“我为群众办实事”实践活动，主动认领群众的烦心事、闹心事，区政协机关确定的 11 件帮办实事清单和全体党员干部认领的 20 件实事全部完成。

【疫情防控】 新冠疫情期间，第一时间发出《关于政协委员尽职尽责助力抗“疫”显风采》倡议书，号召全区广大政协委员、政协干部积极投身抗疫斗争。全体机关干部闻令而动、坚守一线。广大政协委员和委员单位积极响应、踊跃参与，医疗卫生界委员冲锋在前，各界委员充实志愿者队伍助力社区严防死守，经济界委员带头复工复产，民主党派成员、民营经济代表人士慷慨解囊，累计捐赠保暖设备，医用物资、生活用品等共计 33.93 万元。

【政治协商】 围绕“推进重大项目建设，助力高质量发展”主题，组织召开专题议政性常委会会议，听取全区项目建设情况汇报，13 名代表委员作交流发言，党政领导倾听意见，提升协商工作成效。围绕城市有机更新、陆港周边企业文化园建设等课题，结合专题调研、视察和提案督办，组织召开 9 次月协商座谈会，政协委员、专家学者面对面交流协商，提升协商建言的针对性和实效性。

推进政协工作向基层延伸、与基层协商有效衔接，实现所有乡镇（街道）和村社区“三位一体”协商议事会、议事室全覆盖；举办基层干部、政协委员基层协商工作培训班，重点加强政策、理论、制度、流程、案例等方面的学习培训；协调落实领导同志、专委会、委员“三个下沉”，聚焦基层治理和群众切身利益问题，累计开展各类协商活动 500 余项，化解各类矛盾纠纷 600 余件，有效拓展协商民主形式，推动政协制度优势转化为社会治理效能。

【民主监督】 严把提案入口关，共收到各类提案 88 件，结案率、满意率 100%，落实率 99%。其中，《关于着力打造黄河上游生态保护先行区的提案》《关于西固区文化旅游产业发展的提案》等 5 件重点督办提案全面完成。《关于加强城乡教育均衡发展提高教育现代化水平的提案》等提案得到区政府高度关注。

累计推荐政协委员 40 余人次，参加对区十二次党代会报告和政府工作报告意见征求会。推荐 15 名委员担任特邀社会监督员、法院陪审员、检察院人民监督员，参与对党政有关部门和司法单位的工作监督，拓宽政协民主监督的深度和广度。

【参政议政】 聚焦全区高质量发展大局，制

定调研计划，以各专委会为纽带，组织区级民主党派、政协委员等专家智囊，围绕全区母亲教育、平安西固建设、金城中心项目建设及运营、退役军人保障、兰州华奥全球商品直销中心项目建设等课题，开展 7 次专题调研视察，形成 7 篇高质量的调研报告。其中“河口古镇大景区开发建设、土地收储供应高效利用”等方面的调研报告受到区委、区政府充分肯定。充分发挥政协专门协商作用，组织召开两次政协委员全体会议，对政府工作报告、计划财政报告等进行充分协商讨论。

【团结民主】 组织召开九届区政协表彰大会，表彰奖励优秀政协委员 155 人、优秀提案 61 件、提案办理先进单位 26 家、优秀社情民意信息 11 件，激发广大委员履职尽责、参政议政、助推发展的政治热情。总结九届区政协委员在疫情防控方面发挥的重要作用，制作完成《凝心聚力勇担当 风雨同舟抗疫情》宣传册和纪录片。

【自身建设】 常态化走访帮扶贫困群众，将《关于推进乡村人才振兴战略的提案》作为重点督办事项，协调解决马家山等地 100 余吨农产品滞销、新城镇新联村征地款发放、柳泉镇中坪村农耕生活体验园项目建设等难题，巩固拓展脱贫攻坚成果与乡村振兴有效衔接。



“政协委员林”义务植树活动

开展交通劝导、道路清扫、道路维护等各类志愿服务活动 300 余人次，巩固全国文明城市创建成果。积极参与“每人一颗树、绿化新西固”活动，组织政协委员和机关干部开展义务植树活动，共植“政协委员林”。

政协兰州市西固区委员会领导成员

区政协主席：张君明

区政协副主席：王有祥

马国强

李　旭

张云梅（女）

办公室主任：甘建平

文史委主任：刘克宏

提案委主任：王志海

经科委主任：蒋自成

农业委主任：曾立玺

（撰稿人：秦　琳）

西固区纪律检查委员会

纪检　监察

【概况】 中共兰州市西固区纪律检查委员会和兰州市西固区监察委员会合署办公，实行一套机构、两块牌子，履行党的纪律审查和国家监察两项职能。区纪委监委机关内设机构 10 个（办公室、党风政风监督室、信访室、案件监督管理室、案件审理室、第一至第五纪检监察室），有行政编制 36 名，领导职数 18 名，下设事业单位 1 个（信息技术保障服务中心），

编制10名。截至2021年底，实有领导干部44人，空余编制4个，空编率8.3%。

在全区57个区直部门设立8个派驻纪检监察组，并分别设立组长（正科级）1名，副组长（副科级）1名，干部2名。行政编制统一划转区纪委监委，截至2021年底，实有组长6人，副组长6人，干部16人，剩余区纪委监委驻区委办副组长、区纪委监委驻政府办组长，区纪委监委驻区委组织部组长，区纪委监委驻区委政法委副组长人选已上报区委。

全区6个乡镇、7个街道均设置纪检监察机构（不计入机构限额），设立监察室，由纪（工）委书记兼任监察室主任，占领导班子职数。各乡镇街道纪（工）委配备纪检专干2人，共26人。

【政治理论武装】 严格落实常委会会议“第一议题”制度，先后召开28次纪委常委会会议、13次理论学习中心组会议、“主题党日+”活动12次，开展“我为群众办实事”实践活动，梳理形成9项班子成员帮办实事台账、27项党员帮办实事台账，共开展实践活动29次，办成实事27件。班子成员带队围绕疫情防控监督、复工复产、项目建设监督执纪问责等方面开展各类调研40余次，撰写高质量调研报告35篇。

【党内政治监督】 对“六稳”“六保”等重点工作落实情况开展监督检查，督促整改问题396个，下发纪律检查建议书19份，约谈有关部门负责人41人次。落实纪检机关负责人同下级“一把手”谈话制度，全年开展约谈98人次，问责处置“一把手”20人，以抓住“关键少数”带动管住“绝大多数”。紧盯中央巡视反馈问题，办结问题线索5件，给予党纪政务处分2人。严明换届纪律风气，开展督导检查12轮次，编印下发《西固区区乡领导班子换届纪律要求》提醒卡8500余份。紧盯疫情防控“四方责任”落实，第一时间启动专项监察机制，开展精细化督查39轮次，督促整改问题291个，批评教育帮助和处理53人，下发纪检监察建议8份、督查通报40份。

【纪委全会】 2月11日，中国共产党兰州市西固区第十二届纪律检查委员会第二次全体会议召开。会议以习近平新时代中国特色社会主义思想为指导，深入贯彻党的十九大和十九届历次全会精神，认真学习习近平总书记在中央纪委六次全会上的重要讲话精神，全面贯彻中央纪委六次全会、十三届省纪委六次全会、十四届市纪委二次全会和区第十二次党代会部署要求，总结2021年工作，部署2022年任务。

【选人用人】 动态完善更新1135名区管干部廉政档案。落实“凡提四必”要求，把好党风廉政意见回复关，严防“带病提拔”“带病上岗”，累计开展意见回复177批次11240人次，提出暂缓或否定性意见58人次。

【意识形态工作】 先后召开3次意识形态工作专题会议，分析研判意识形态领域形势，安排部署重点工作，将意识形态工作纳入日常监督检查范围。2021年共向上级纪委监委上报信息90余篇，其中甘肃纪检监察网采用11篇、兰州纪检监察网采用24篇。

【执纪执法问责】 2021年，西固区纪检监察组织处置问题线索161件，立案61件次，给予党纪政务处分57人，涉嫌犯罪移送司法机

关13人，挽回经济损失200余万元。组织召开区级廉政警示教育大会5次，下发纪检监察建议62份。

【纠正“四风”】　健全完善监督机制。开展监督检查12轮次，查处违反中央八项规定精神问题50件96人，其中形式主义、官僚主义问题36起81人，享乐主义14起15人，通报曝光典型案例16起39人。

紧盯重要时间节点，重点围绕公款吃喝、公车私用、公款购送节礼、大操大办婚丧事宜等内容，对辖区内10家大型酒店、5家大型超市、2家商场购物中心、4家烟酒专卖店开展监督检查，发现疑似问题线索41件，其中39件已按照管理权移交市纪委监委。

【惩治腐败】　**惩治群众身边腐败**。严肃查处侵害群众利益的人和事，累计处置群众身边腐败和作风问题线索63个，处理81人，给予党纪政务处分105人。

治理扶贫领域腐败和作风问题。督促职能部门用好甘肃省扶贫（民生）领域监督平台，处理异常数据3520条，受理并处理群众反映20条；在“四项资金”方面，共开展监督检查2轮次，追回违规养老保险资金21063.96元，处理城乡医疗救助疑似资金问题17条。

抓好涉黑涉恶腐败。对近年处置110件问题线索进行“回头看”，深挖细查“保护伞”问题15件16人，全部执行到位。抓好政法队伍教育整顿，集中整治干预司法、违规经商等六大顽瘴痼疾，共查处问题线索11件，立案5件，给予党纪政务处分9人，落实从宽政策3人。

做好信访举报工作。共接受信访举报213件次，其中检举控告类90件，初级举报62件，重复举报28件，处结55件次。

【政治巡察】　突出政治巡察定位和问题导向、突出“三个聚焦”的巡察重点，对6家重点单位开展巡察工作“回头看”，发现问题52条，将巡察发现反馈问题纳入日常监督重点，靠实被巡察党组织巡察整改主体责任和主要负责人落实整改第一责任人的责任，要求被巡察单位建立问题清单、责任清单、整改清单，督促完成整改第六轮148条集中反馈问题，整改率100%。

【优化纪检监察干部队伍结构】　通过公务员选拔考试、人才引进等方式进一步扩充区纪委监委队伍，共分配选调生1人、招录公务员5人、引进事业人才3人。深化全员培训，打造“老带新”＋“传帮带”模式，通过“以案代训”“业务比武”等方式，组织各乡街、派驻（出）机构纪检监察干部以案代训160余人次。组织新任纪检监察干部培训班，对全区70余名新任纪检监察干部进行业务培训。

区纪委、监委领导成员

区委常委、区纪委书记、区监委主任：易　鹏

区纪委副书记、区监委副主任：成正明

金　戈

（撰稿人：杨蕊曦）

民主党派

中国国民党革命委员会兰州市西固区总支部委员会

【概况】 中国国民党革命委员会兰州市西固区总支部委员会（以下简称“民革西固总支”）深入学习习近平总书记对甘肃重要讲话和指示精神，以《中共中央关于加强中国特色社会主义参政党建设的意见》精神为引领，牢牢把握参政议政和组织建设两大主题，聚焦区委“141”总体发展思路和“128”现代产业体系，进一步提高参政议政、民主监督、政治协商水平。中国国民党革命委员会西固总支下设三个支部，有党员92人。

【思想建设】 通过线上线下开展“党史”学习教育，巩固深化“不忘合作初心，继续携手前进”主题教育活动，强化中国特色社会主义参政党建设。做到学史明理、学史增信、学史崇德、学史力行，以学促干，做好本职工作。开展“我为群众办实事”活动，在区政协会议上，民革政协委员针对群众关心问题，共提交提案19篇，其中委员个人提案9篇，党派提案10篇。

【开展主题活动】 “三八”国际妇女节，民革西固总支组织党员举行“魅力西固、巾帼建言”庆“三八”专题座谈会，女党员畅所欲言，在各自领域为西固经济社会建设提出建议，其中蔡蓓蕾提出发挥幼教领域的《品牌优势助力西固教育强区建设》；唐辉提出的《优化西固公交线路提升游客体验的建议》等，参会的区政协委员对这些建议进行收集和整理。

“八一”建军节前夕，民革西固总支联合同心社区——22街社区开展“慰问参战老兵”活动。慰问15名参战老兵，平均年龄82岁。开展“迎国庆、颂祖国”国庆诗朗诵活动。

在中华人民共和国成立七十二周年之际，民革西固总支组织党员开展“迎国庆、颂祖国”国庆诗朗诵活动。民革西固总支班子全体成员和20余位党员佩戴印有“我爱你，中国”的国庆特色口罩、手持国旗，声情并茂朗诵具有爱国情怀、讴歌伟大祖国的《祖国颂》《我的祖国》等精选诗歌。

开展“铭记历史、砥砺前行”学习观影活动。民革西固总支在华联影院活动室召开十九届六中全会学习研讨会，总支班子成员做学习心得交流发言。研讨结束后与会人员集中观看爱国电影《长津湖》。

【基层组织换届】 西固总支下属一支部、二支部、石化支部开展基层组织换届工作。经过民革西固总支换届领导小组认真讨论、酝酿推荐、征求意见，产生了新一届总支、支部领导班子候选人，并于26月23日召开党员代表大会，通过选举产生新一届总支、支部领导班子，实现领导班子新老交替。新的支部领导班子以年轻党员为主，充分激发基层组织活力。

民革西固总支领导成员

主　委：王　巍

副主委：张永奇

刘玉凤

达冬梅

（撰稿人：李　霞）

中国民主同盟
西固基层委员会

【概况】 中国民主同盟兰州市西固区基层委员会（以下简称“民盟西固基层委员会”），在民盟兰州市委的领导下，在区委统战部的具体指导帮助下，认真履行参政党职能，在思想建设、组织建设、参政议政、社会服务各项工作中取得新进展。民盟西固基层委员会下设9个支部，有盟员317人。

【政治学习】 参加区委常委会召开学习新修订的《中国共产党统一战线工作条例》专题会议；传达学习民盟兰州市委员会《关于开展中共党史学习教育实施方案》和中共兰州市西固区委统战部《关于在区级各民主党派无党派人士中开展中共党史学习教育的通知》，全区党外人士学习贯彻《中国共产党统一战线工作条例》研讨会暨各民主党派、无党派人士开展中共党史学习教育动员部署会会议精神；基层委召开学习贯彻《中国共产党统一战线工作条例》部署会和专题学习研讨交流会。邀请省委组织部师资库特聘教师马国庆作以“长征精神是中华民族精神的最高表现”为题的中共党史学习教育专题辅导；组织成立民盟西固基层委“宣讲团”，开展庆祝中国共产党成立100周年，暨民盟成立80周年主题宣讲活动；参加市盟组织的中共党史学习教育即盟史宣讲会；传达学习全省第17个民族团结进步宣传月视频动员大会精神和市、区创建全省民族团结进步示范区动员会议精神，组织盟员开展创建全省民族团结进步座谈会，与少数民族盟员一起参加学习调研活动，开展统一战线理论知识测试。召开专题会议传达学习中共十九届六中全会精神，班子成员及盟员代表结合自身工作实际和学习体会作发言。

【组织建设】 有步骤开展组织发展工作，全年共发展优秀盟员5人、转入1人。将兰化一中支部、兰化三中支部、兰化四中支部更名为兰州61中支部、兰州63中支、兰州64中支部，理顺基层组织架构；6月3日召开第二次盟员代表大会，圆满完成民盟西固基层委员会换届工作。

【参政议政】 政协五次会议上，基层委员会提交《关于严厉打击伪劣食品药品提案》《关于全力打造“西部教育名区”发展民办教育的提案》《关于在西固中路与玉门街交叉十字由东向西增加左车道的建议》等集体提案和个人联名提案26件。在市第十六届五次人代会上提交《关于进一步加快西固区文化旅游建设的提案》等议案4件，为盟市委提交社情民意信息14件。参加区政协召开“推进重大项目建设 助力高质量发展”专题议政性常委会暨九届委员会表彰大会，提交《关于聚力壮大商贸服务业 助力第三产业高质量发展的建议》《关于全面深入推进乡村振兴战略，推动经济社会高质量发展的建议》大会发言材料；民盟西固基层委提交《关于严厉打击伪劣食品药品提案》《关于全力打造“西部教育名区”发展民办教育的提案》等6篇提案获优秀提案奖，张得文提出《关于在西固中路与玉门街交叉十字由东向西增加左车道的建议》获优秀社情民意奖，共15件个人或联名提案受表彰，徐晓刚、张

学范、张伟被评为优秀政协委员；张云梅撰写的《民主党派基层组织社会服务工作面临的主要困难、原因分析及工作建议》获盟省委理论研讨会征文优秀征文；达文梅提交的《关于开发利用兰州本土文化教材的提案》与胡滨提交的关于在《十四五期间切实加强我市公共卫生应急体系建设的提案》被作为盟市委集体提案采用；张云梅、张伟提交的《对河口古镇景区沿线交通安全的建议》被《市政协委员建言》杂志采用。在市区两会上，盟员中的市人大代表提交建议 2 件，政协委员提交提案 4 件；区人大代表提交建议 4 件，政协委员提交集体提案 12 件、个人提案 2 件、联名提案 3 件，均被立案。

【社会服务】 开展“我为群众办实事”——心肺复苏急救技能专业知识培训。联合上海教育科技有限公司向兰州市第九十九中学捐赠智慧校园设备。兰州施华塑料制品有限公司总经理陈少华向民盟西固基层委员会对口帮扶单位临洮街街道康乐路社区捐赠总价值 2320 元的“爱心”外科口罩 2600 只、医用红外体温枪 5 个、医用免洗手消毒凝胶 25 瓶。甘肃好幼教育科技有限公司总经理于洋为社区疫情防控工作人员送去爱心午餐 150 余份。兰州公元管道运营中心总经理梁桂华捐赠 1000 只口罩，10 箱方便面，10 箱矿泉水，5 箱饮料、5 箱牛奶等价值 3000 元抗疫物资。兰州平山机械制造有限公司总经理火同彦向西固区柳泉镇疫情防控检测点捐赠方便面、饮用水、医用口罩等价值 2000 元的爱心物资，参与志愿者服务，在东平村和中坪村两个防疫检测点值班值守。盟员中多名医务工作者参与各个街道社区组织的核酸检测工作。

【开展活动】 组织盟员参加民盟兰州市委举办的中共党史学习教育暨盟史宣讲会。参加市委统战部举办的“兰州市民主党派、无党派人士庆祝中国共产党成立 100 周年诵读比赛”，获得一等奖。开展西固区委统战部主办、民盟西固基层委承办的“携手新征程 奋进新时代”——西固区统战系统学习党的十九届六中全会精神主题宣讲活动。组织盟员参加西固区政协组织的两山绿化植树造林义务植树活动。组织盟员在临洮街街道康乐路社区、先锋路街道东苑社区开展“我为群众办实事”——心肺复苏急救技能专业知识培训。联合民盟兰州市委组织青年盟员在河口古镇开展“特色民俗文化与乡村旅游”主题调研。



民盟西固区基层委员会举办学习党的十九届六中全会精神主题宣讲活动

【获奖荣誉】 在民盟兰州市委参政议政工作会上，民盟西固基层委张云梅、胡滨、张伟、陆阳 4 位盟员获得“参政议政工作先进个人”和“社情民意信息工作先进个人”。盟员杨佳祺负责编审的《西固年鉴 2021》正式出版发行；当选为西固区政协十届常委；其作品《同圆复兴梦 翰墨赋华章》入展中国民主同盟甘肃省委员会庆祝中国共产党百年华诞，纪念民盟成

立80周年书画作品展。盟员陶武荣获2021年西固区先进教育工作者；基层委代表兰州市民盟选送的《可爱的中国》参加兰州市民主党派、无党派人士庆祝建党100周年诵读比赛荣获一等奖。盟员达文梅其作品《三江口，何其有幸》在第八届中外诗歌散文评选赛荣获一等奖。在纪念中国民主同盟成立80周年暨民盟组织建立80周年会议中，盟员沈平奇、于洋、陈少华、焦彦全四位同志荣获突出贡献奖。

民盟西固基层委员会领导成员

主　委：沈平奇

副主委：徐晓刚

张云梅

胡　滨

马得维

（撰稿人：李　霞）

中国民主建国会西固基层委员会

【概况】 中国民主建国会西固基层委员会（以下简称“民建西固基层委员会”）2021年认真开展政治理论学习，紧紧围绕区委、区政府的中心工作，积极履行参政议政职责，开展社会服务工作。民建西固基层委员会下设三个总支，九个支部，会员183人。

【政治理论学习】 根据民建兰州市委员会及区委统战部统一安排，开展“五史一章”学习教育活动。通过学习不断巩固和深化“不忘合作初心，继续携手前进”主题教育成果。召开专题会议，对“五史一章”学习教育、中共十九届六中全会精神学习进行安排部署。各总支、支部把中共十九届六中全会精神学习，“五史一章”学习教育活动作为年内重点工作列入计划，与中心工作同安排同部署。基层委召集各总支、各支部班子成员进行5次集中学习座谈；组织会员到兰州战役纪念馆、八路军驻兰办事处纪念馆、张一悟烈士纪念馆进行参观学习；开展一次有奖知识竞赛。

【参政议政】 “两会”期间，向区政协提交《关于加大中小企业融资助推民营经济高质量发展的提案》《关于加强中小学生生命安全教育的提案》等10件集体提案，会员区人大代表、区政协委员牵头或参与提交《关于健全检察机关对派出所刑事执法监督机制的提案》《关于解决农村中学专业教师短缺的提案》《关于扶持西固区民营企业发展的提案》《关于围绕地铁做大做强西固商贸旅游业高质量发展的提案》等20提案。在调研工作中坚持问题导向，注意联系实际，围绕民生问题进行走访，征求意见和建议，寻求解决问题的办法，社情民意信息《关于加强农民工就业服务管理的建议》被兰州市政协采用，并转化成2021年主席重点督办提案进行办理。《关于大力发展产业促进乡村振兴工作的建议》被甘肃省委统战部《凝聚》杂志、市政协采用，呈送有关领导及相关部门参考。

【社会服务】 新冠疫情发生期间，积极参与开展疫情防控活动，民建会员合计捐款捐物9.63万元，其中医用物资1.67万元（口罩、免洗消毒液、防护服等），生活物资7.96万元（盒

饭、方便面、矿泉水等）。助力乡村振兴行动，会员代立功参与投资550万元，在达川镇建设兰州农业科技创新发展产业园，入园设立科研基地（点）、进行各类试验示范的单位200余家，流转土地500多亩，涉及农民283户，1132人，长期雇用当地农民20多人，在带动农民增收致富方面发挥了作用。会员张多寿组织人员对金沟乡贫困户房屋进行粉刷。践行“我为群众办实事”行动，联合山丹街东路社区卫生服务站在山丹东路社区为辖区居民组织举办“冬病夏治”保健知识讲座，现场发放健康教育资料110份，健康工具包70份。联合西固公园路东社区工作人员，在重阳节前夕开展为社区困难老人送温暖活动。志愿者走访生活困难的老人家庭，帮助老人们打扫室内卫生，并送去米、油等慰问品。

【组织建设】 完善工作制度，坚持用制度规范组织活动，修定建立《民建西固基层委员会会员发展及管理工作制度》《民建西固基层委员会调查研究工作制度》《民建西固基层委员会社会服务工作制度》等10项工作制度。坚持每季度召开一次工作会议，听取工作汇报，研究解决工作中的热点、难点问题。加强宣传报道，对基层工作中好做法，会内重大活动等及时组织人员编写报道。分别向民建甘肃省委、民建兰州市委网站及各级《民讯》期刊及西固区统战网投稿。开展标准化支部创建，各总支、各支部，认真开展建设“标准化支部”和创建“星级支部”活动，建章立制，加强基层组织建设。组织各总支主委、各支部主委在兰州石化学院信控分院一楼会议室召开会议，学习交流开展标准化支部创建工作经验。

民建西固基层委员会领导成员

主　委：李　旭

副主委：王　磊

　　宋震宇

　　任泰明

　　张多寿

（撰稿人：李　霞）

中国民主促进会西固基层委员会

【概况】 中国民主促进会西固基层委员会（以下简称“民进西固基层委员会”）全面贯彻中共十九大及历届全会精神，习近平总书记在庆祝中国共产党成立100周年大会上的重要讲话精神，紧紧围绕区委、区政府中心工作，组织召开“学习贯彻中共十九届六中全会精神”专题学习会议，集体学习中共十九届六中全会公报、《决议》、习近平总书记关于《决议》的说明等重要文件，并进行了交流发言。认真学习《中国共产党统一战线工作条例》，全面贯彻民进中央、省委会、市委会工作部署，夯实多党合作共同思想政治基础，推动参政议政、社会服务等其他会务工作稳步发展。切实加强党派自身建设，认真履行参政党职能。中国民主促进会西固基层委员会设有6个支部，会员153人。

【参政议政】 区级人大代表向人大会议提交《关于提倡科技引领，助推西固区县域经济高质量发展的议案》等议案3件；市级两会提交

个人提案2件；区两会提交集体提案15件个人提案3件；会员赵黎峰撰写的《关于消除陈官营地铁站接驳换乘安全隐患的建议》社情民意得到市委主要领导批示；会员蔡桂贤撰写的《关于在托幼机构普及海姆立克急救法的建议》被省委统战部单篇采用；会员李继敏撰写的《关于新冠疫情下做好菜市场卫生管控的建议》社情民意受到市区政协采纳；会员王理撰写的《关于加强全区安全生产基层基础工作的提案》被定为区政协主席重点督办提案。

在区政协召开“推进重大项目建设 助力高质量发展”专题议政性常委会议上，徐永泰代表民进西固基层委员会就《关于做好土地收储供应高效利用 推进社会高质量发展的建议》作发言交流。曹雪婧就《关于加快田园综合体项目建设 推进区域经济高质量发展的建议》作书面交流。在区政协九届委员会表彰大会上，张艳玲、周萃文、陈国礼、王海霞4位会员获得“优秀政协委员”荣誉称号，吴文慧等会员提交的《关于加快我区商贸市场提升步伐加快我区大型高端市场发展的提案》等13件提案荣获优秀提案表彰，曹雪婧等委员反映的《关于将康乐家园、兰储家园、佳隆小区、水厂家属楼等住宅小区适龄儿童划分至临洮街小学就读的建议》等3条信息荣获优秀社情民意信息表彰。

基层委员会撰写的《创新基层社会治理建设平安兰州》获得民进市委会调研报告一等奖。会员杨梅萍、曹雪婧获得民进市委会参政议政先进个人表彰。

【社会服务】 民进石化支部为南山社区捐赠电脑2台，捐赠价值3千余元的150本自然科学、人物传记类的图书。联合民进市委会解决两户困难家庭微心愿，为身有残疾的李建国赠送轮椅、为做透析治疗的陈丽香赠送微波炉，解决困难群众的急需。春节前夕，会员代表走访慰问二十五街区社区内5户空巢孤寡老人。

新冠疫情发生期间，基层委紧急组织广大会员抗击疫情。下沉社区志愿服务。维护居民核酸队伍秩序、开展信息登记等志愿服务工作。会员带领企业向街道社区累计捐赠13000元的防护消杀物资、21000元的食品生活物资、5400元爱心温暖快餐。

【开展特色活动】 “六一”儿童节和“全国爱牙日”前夕，民进会员、金顺康口腔负责人王海霞为四季青街道杏胡台小学和504新安路学校全体学生开展爱牙日口腔知识讲座及义诊活动。向孩子们赠送书包、文具和书籍等学习物品，引导孩子们增强口腔健康意识。

民进会员陈国礼、陈世雷结合《中国共产党统一战线工作条例》学习和助力兰州市创建全国民族进步示范市工作活动，参加区政协在福利路街道西固清真寺举办“民族团结一家亲”书画笔会。

【调研工作】 组织会员先后深入相关街道社区、住宅小区、行政企事业单位，采取听取汇报、入户走访、召开座谈会等形式，对兰州市基层社会治理情况进行调研，广泛收集意见和建议，撰写《党外干部培养使用面临的困难问题研究》《民族团结进步创建品牌亮点工作》调研报告，报送统战部。

民进西固基层委员会领导成员

主　委：赵黎峰

副主委：李继敏

任　岩
尚秀丽
杨占录
李鸿欣

（撰稿人：李　霞）

中国农工民主党西固基层委员会

【概况】 中国农工民主党西固基层委员会（以下简称“农工党西固基层委员会”），在中共西固区委和农工党兰州市委会的坚强领导下，在中共西固区委统战部的正确指导、帮助下，以思想建设为核心，以组织建设为保障，完成基层委换届工作，积极履行参政议政职能，努力抗击新冠疫情，各项工作深入推进。农工党西固区基层委员会下设4个支部，党员64人。

【理论学习】 围绕中共党史学习教育，认真贯彻习近平新时代中国特色社会主义思想，深入开展“十九届六中全会精神”学习活动，共同思想政治基础更加巩固，组织的凝聚力向心力不断增强。选派党员参加农工兰州市委会“没有共产党就没有新中国”报纸主题展及中共十九届六中全会精神专题学习，参加西固区委统战部西固区党外干部能力素质培训、《中国共产党统一战线工作条例》专题讲座，参观兰州战役纪念馆。组织党员观看庆祝中国共产党成立100周年大会直播，畅谈学习感言，参与农工党兰州市委会“中国农工民主党与中国共产党肝胆相照、荣辱与共——庆祝中国共产党成立100周年”理论征文。

【队伍建设】 全年共召开4次基层委员会会议，1次党员代表大会，按照“新时代多党合作要有新气象、思想共识要有新提高、履职尽责要有新作为、参政党要有新面貌”“做中国共产党的好参谋、好帮手、好同事”的总要求。庆祝中国共产党成立100周年，举办“同心向党·礼赞百年”红色经典诵读会，传扬红色精神。联合好幼教育、西固中路社区共同举办“我们的节日——七夕故事会，慰问献真情”活动；参加西固区三维数字中心党支部“重阳在线、关爱老人，我为群众办实事”慰问活动、关爱八盘村老年人主题党日活动，将中华传统文化与现代文明风尚紧密结合，探索和拓展“我为群众办实事”的新路子、新方法、新模式。在农工党兰州市委会年度信息宣传工作优秀成果、优秀调研报告、提案、社情民意信息表彰中，有7篇获得奖励。

【参政议政】 在西固区政协常委会全区“推进重大项目建设、助力高质量发展”专题议政性会议中就《关于加强教师队伍建设，巩固提升教育教学高质量发展的建议》、《实施城区河洪道生态治理，实现黄河水体健康高质量发展》作交流。西固区政协第九届会议中，共有10件集体和个人联名提案被评为“优秀提案”，2条社情民意信息被评为“优秀社情民意信息”，2名党员被评为“优秀政协委员”，其中《进一步推进城区生活垃圾分类》《加强社区社会工作人才队伍建设》《关于着力打造黄河生态保护先行区的提案》等提案被列为区政协主席会议督办案。在西固区政协十届一次会议上基层委政协委员共提交集体提案10件，个人联名提案2件。党员撰写社情民意信息《关于南

山路路灯照明问题的意见建议》《加强共享单车消杀处置》先后被市政协采用，《关于完善刑事诉讼认罪认罚从宽制度的建议》被农工党中央《信息专报》单篇采用。

农工西固基层委员会领导成员

主　委：柴晓芸

副主委：刘永红

师爱萍

鲁　花

张恩宁

（撰稿人：李　霞）

九三学社
西固工作委员会

【概况】　九三学社西固工作委员会组织社员学习《中国共产党统一战线工作条例》及社章社史，组织观看中国共产党成立100周年大会直播，参加西固区庆祝中国共产党成立100周年党外人士座谈会。组织学习十九届六中全会公报和《中共中央关于党的百年奋斗重大成就和历史经验的决议》，学习九三学社兰州市七届五次全委扩大会议精神，加强思想政治建设。九三学社西固区工作委员会下设六个支社，现有社员173人。其中区政协委员8人；市政协委员3人；省政协委员1人。

【活动开展】　承办组织社员参加市委会“三八节”妇女党史在线知识竞赛活动、青委会健步走活动，取得优异成绩。社员参加西固区委统战部举办的党外干部能力素质培训班和西固区学习贯彻《中国共产党统一战线工作条例》专题讲座；参加西固区政协深化民族团结进步创建工作协商座谈会；参加西固区第18个民族团结进步宣传月活动。

【参政议政】　全年撰写市区两级提案《关于解决疫情期间蔬菜水果等农产品滞销困难的提案》《关于拓展石化产业链　推动兰州石化产业高质量发展的提案》《关于提升医共体最基层单位中医药建设的提案》《关于建立健全社区志愿者队伍的提案》《关于学校和幼儿园以及相关行业必须掌握急救技能的提案》《关于重视流浪猫狗对生态和公共安全危害的提案》等20多件，分别被市、区政协立案为集体提案和个人联名提案。

会员何朝辉撰写的《关于从刘家峡水库调水，建设兰州城区第二水源地的提案》被评为“甘肃政协成立70周年来有影响力的重要提案”。侯一兵撰写的《关于进一步加强冷链食品管理的建议》被列为市政协重点督办提案，省政协和全国政协相继采用。

参加“黄河流域高质量发展”“延伸石化产业链”“进一步加强冷链食品管理”“黄河上游生态保护先行区”“促进民营经济高质量发展”“城市有机更新”等提案现场调研和督办。参加西固区政协常委会专题议政会，提交调研报告《加强黄河流域生态保护　推进黄河流域西固段高质量发展》《拓展石化产业链　推动兰州石化产业高质量发展》2篇，并作大会发言。与九三学社皋兰支社在西固区河口古镇开展社务工作交流活动暨课题调研。组织工作委员会班子成员和全体社员开展“兰州战‘疫’后市域善治大讨论”，收集讨论意见撰写专题报告。

【社会服务】 组织一、二、三、四支社春节、重阳节走访慰问兰州老社员、老专家。赴西固区金沟乡开展医疗扶贫志愿服务活动；组织医疗专家赴积石山县开展《少数民族地区村民健康教育探索及九三学社医疗专家扶贫创新实践活动》重点课题调研，现场进行宣讲、培训和诊疗，通过诊疗获得信息归纳总结，撰写提交调研报告。组织社员开展“弘扬雷锋精神　关爱母亲河”、纪念“世界水日”系列主题实践活动。参加区政协联合西柳沟街道举办“我为群众办实事，民族团结一家亲”系列活动。组织书画特长社员参加“庆国庆文化进社区”书画作品展。

新冠疫情发生期间，工作委员会组成社员抗疫小组，筹集价值八千余元的苹果、方便面、饼干、面包、矿泉水、罐头、八宝粥等物资，分别送到福利路街道、西固城街道合水北路社区、清水桥社区、重邦康城社区等联系点。社员积极投身志愿者队伍，帮助维持核酸检测现场秩序、扫码、测温、疏散等工作。福利路街道党工委、街道办事处和合水北路社区制作锦旗和奖牌，向提供帮助的九三学社西固区工作委员会致谢。

【组织建设】 1 名同志通过考察，经市委会批准加入九三学社，成为新社员。4 名新社员参加社省委在省社院组织的新社员培训班，参加社市委 2021 年参政议政暨社内监督工作推进会及骨干社员、新社员培训班。6 月初召开九三学社西固区工作委员会第四次代表大会，顺利完成班子换届。按照市委会要求，配合社内监督巡察和加强宣传工作，各支社上报监督员 1 人，宣传员 1 人，共计 12 人，对各支社和西固区工作委员会的社务活动进行量化考核。选代表参加九三学社兰州市委会第八次代表大会，选举产生市委会第八届领导班子。

九三学社西固区工作委员会领导成员

主　委：何朝辉

副主委：张惠芳

　　陈　晓

　　张学峰

（撰稿人：李　霞）

人民团体

总工会

【概况】 西固区总工会辖 13 个乡镇（街道）总工会，现有工会 339 家，单独基层 251 家，联合工会 88 家，涵盖 1329 家，职工数 44656 人。非公有制企业工会组建率 95% 以上。

【基层建设】 以全省基层工会组织和会员实名制信息管理小程序开发为契机，按照相关数据采集、录入工作要求，开展实名制管理系统数据采集工作，逐步建成全区工会实名制数据库，已完成 957 名八大群体会员的实名制信息采集和校对工作。区保安公司与兰州供水（集团）有限公司工会组织结对共建，通过学习交流、建章立制、规范程序，提高模范职工之家建设水平。

【维权维稳】 根据市厂务公开民主管理领导

小组要求，明晰区厂务公开领导小组组成、工作职责和工作制度，开展民主管理工作。根据《2021年集体协商“要约季”实施方案》要求，联合区工商联、区人社局印发《关于印发〈“协商共享 就业稳岗”2021年集体协商要约季实施方案〉的通知》，制定工作措施，量化任务指标，创新工作方式，严格履行程序，按时上报有关统计表和“要约季”工作开展情况总结，举办2021年西固区工资集体协商专项知识培训，培训人员31人。

【帮扶救助】 组织开展两节“送温暖”活动，以“情暖金城·稳岗留工”为主题，慰问一线困难职工157人、劳模29人、留区务工人员84人、八大群体困难家庭28户，发放慰问金21.34万元。开展金秋助学活动，为3名困难职工子女发放助学金9000元。启动2021年“春风行动”系列招聘活动，为辖区内各类用工单位和各类城乡劳动者搭建求职招聘平台，促进就业，保障春节后企业正常复工复产。组织兰州科维网络工程公司、甘肃宇辰化工科技有限公司等50多家用工单位参加，提供就业岗位1000余个，达成就业意向200余人。建设4家省级户外劳动者爱心驿站，就近就便为环卫工人、快递员等户外职工解决喝水热饭、避暑取暖、如厕歇脚等现实问题，提升工会服务工作的普惠化、精准化水平。开展“夏日送清凉”活动，走访27家基层单位，慰问一线职工3000余名，发放矿泉水1160件，茶叶冰糖653份。对从事新冠疫苗接种的医务工作者、露天作业岗位职工、新就业形态等群体进行重点慰问，通过推出“三送三实”（送清凉物资、送政策宣传、送法律维权，走实地，出实招，见实效），履行工会为职工办实事的初心职责。制定出台《西固区职工重大疾病帮扶管理办法》，推动工会帮扶救助工作常态化。

区工商联领导成员

主　席：杨　丽（女）

副主席：王　靖（女）

（撰稿人：王　军）

共青团兰州市西固区委

【概况】 共青团兰州市西固区委（以下简称“西固团区委”）属群团组织。2021年，全区共有18个团（工）委，444个团支部。

【组织建设】 召开共青团兰州市西固区十四届五次全体（扩大）会议，全面总结上年度工作，安排部署2021年重点工作。制定印发《西固区县域共青团基层组织改革试点工作方案》，成立西固区县域共青团基层组织改革试点工作领导小组，全面加强对改革试点工作的组织领导。全面完成村（社区）团组织换届选举和2021年团组织对标定级工作。印发《关于推动在区属各中学全面建立团校加强团校建设的通知》，制度化推进中学团校建设，覆盖率100%。召开西固区青年社会组织团工委成立大会，以扩大“两新”组织团的有效覆盖为重点，狠抓“两新组织”团建工作，全区共建立非公团组织122家，社会团组织114家，合计236家。新建海贝教育“青年之家”、乐智启航体育公园“青年之家”2所。

【团员队伍日常管理】 围绕基层团组织换届、对标定级、“智慧团建”录入等业务工作召开培训会 4 场。召开全区共青团系统 2020 年度述职评议大会，18 家直属团组织负责人进行述职。做好发展团员调控工作，制定《西固区团员发展调控工作制度》和团员发展年度计划，确保发展团员质量。制定《团组织关系转接告知函》《致广大毕业生团员的一封信》，加强信息审核，规范转接流程，严格流动团员管理。每月规范开展“主题团日 +”，开展各具特色的“+”活动 12 次，覆盖团支部 444 个，覆盖团员青年 3800 余人。

【少先队组织建设】 召开《中共中央关于全面加强新时代少先队工作的意见》《中共甘肃省委关于全面加强新时代少先队工作的意见》专题学习会，组织少先队辅导员工作培训会，传达学习中共中央和省委关于新时代少先队、少年儿童工作的文件精神。组建“红领巾巡讲团”，线上线下组织开展习近平总书记“七一”讲话精神、党的十九届六中全会精神学习交流活动60余场。举办西固区“请党放心 强国有我”纪念少先队建队 72 周年主题队日活动，500 名少先队员和辅导员代表参加活动。区属各中小学少先队开展“请党放心 强国有我”主题中队会（课）实践活动。召开区教育系统团组织、少先队组织 2020 年度述职评议大会，区属各中学团委书记、各学校大队辅导员进行述职交流。组织各少工委开展集中入队仪式，增强少先队员光荣感。

【青少年思想道德建设】 开展“学党史、强信念、跟党走”学习教育，围绕 6 个专题开展学习交流和专题组织生活会 7 轮次，覆盖团支部 180 个，参学团员 15000 余人次。举办党史学习宣讲和“七一”重要讲话精神专题宣讲报告会 5 场次。将《大豆谣》作为开学第一课主要内容，引导中小学生传承红色基因，赓续精神血脉。全区各级团组织、少先队组织学习庆祝建党 100 周年大会精神、党的十九届六中全会精神40场次，并围绕会议精神进行交流发言。举办“绽放青春风采、喜迎百年华诞”青少年朗诵大赛，1100 余名青少年参赛。筹集社会资金 2 万元，邀请兰州石化公司、石化学院、西北化工销售等驻区企业、高校以及区属团组织的团员青年共计 130 余人，举办“五四精神代代传、激扬青春献给党”黄河之滨·河口古镇定向打卡主题实践活动。开展“传承红色基因、祭奠革命先烈、致敬戍边英雄”实践教育，“红领巾心向党、庆祝中国共产党成立 100 周年”主题队日 30 场次。抓好“青年大学习、一起学党史”主题团课和“红领巾爱学习”主题队课线上学习，利用“青春西固”微信平台推出“百年党史天天学”专栏。在“青春西固”微信公众平台和今日头条发布推送党史学习教育、民族团结等专题学习课件百余期，组织全区团员青年、团干部 2000 余人进行线上学习交流。



9 月 30 日，开展“绽放青春风采、喜迎百年华诞”青少年朗诵大赛

【护航青少年健康成长】 召开青年工作联席会议第二次全体会议，审议通过《2021年度西固区贯彻落实〈甘肃省中长期青年发展规划(2018—2025年)〉重点工作（审议稿）》。制定《西固区团干部密切联系青年制度》，成立西固区团代表联络站，建立代表联系青年工作机制，构建“联络站——专项组——团代表”联络服务工作体系，扩大共青团联系、服务团员青年的有效覆盖。实施“团团帮就业”行动，通过微信、微博、抖音、头条等平台推送各类官方招聘信息和就业信息，助力青年就业创业。提前谋划“扬帆计划”，选拔12名优秀党团员假期到团区委、区直机关工委、区教育局等机关实践锻炼。持续开展寒暑假“青少年公益大讲堂”，为全区800名青少年提供公益性兴趣培养课程。联合区教育局、区青协在全区22所区属学校开展“爱心义卖办实事，少先队员展风采”主题实践活动，筹集资金6.5万元，善款全部用于开展圆梦微心愿和扶危助困。开展“圆梦微心愿、架起连心桥”关爱民族少年儿童主题活动，通过线下征集、集中发布、自愿认领等方式，有效满足少数民族留守儿童、单亲家庭、进城务工人员子女等群体的微心愿。

【扶贫助困】 连续16年争取到“中国石油‘扶贫助困·共享阳光’奖学金”，为全区156名品学兼优的困难学生发放奖学金50万元。按照《甘肃省人民政府办公厅关于印发10件为民实施方案的通知》要求，积极开展城乡低保家庭子女进入普通高校入学资助项目，为全区城市全额低保和农村一、二类低保家庭，录取到普通高校本科和专科（高职高专）的2021年新生分别每人一次性补助10000元和8000元。联系市青联农业界别委员走进西固开展“青春扶贫 联创梦想”春节送温暖活动，入户看望慰问28名困难学生，发放1.5万元的慰问金和文具大礼包。

【助力乡村振兴建设】 开展“汇聚青春力量、守护绿水青山”学雷锋志愿服务主题活动，保护元托峁沟生态水系景观带建设成果。联合兰州石化公司团委组织60余名团员青年在柳泉镇漫坡头村开展“地企共建青年林、美丽乡村我先行”义务植树活动，栽种树苗200棵。开展“储蓄绿色、储蓄希望”绿色银行进社区志愿服务活动，在5个社区开展废旧书籍换绿植，呼吁辖区居民积极投身环境保护。联合团市委、市青联开展乡村振兴主题服务月活动，邀请青年科技专家走进新城镇青石台村开展产业振兴咨询、人才培训、技术支持等服务。爱心企业向全区各行政村捐赠太阳能庭院灯、排烟机300余台。

【志愿服务行动】 召开西固区青年志愿者协会成立大会，完善西固区青年志愿者协会运行机制，项目化组织实施青年志愿服务，持续推进志愿者注册工作。联合区青协为全区农村空巢老人捐赠爱心温暖包50份。走进学校、社区、村，在全区青少年中广泛开展安全自护讲座、青少年毒品预防教育活动4场次，开展环境整治、文明劝导等志愿服务活动80场次。在春节、元宵节等传统文化节日期间开展“我们的节日”系列主题活动6场次，覆盖青少年300余人。新冠肺炎疫情期间，面向西固区广大团员青年、少先队员发出倡议，区青志协招募青年志愿者990人，累计参与志愿服务6000余人次。组织青年志愿者赴各点位开展消杀工作，共组织消杀2轮次，消杀区域涉及全区12个乡镇街道、

130 个村（社区），累计组织消杀 270 余场次，消杀面积达 504 万平方米。联合团市委、爱心企业为区医院捐赠 10 万元防疫物资，为区中医院、各街道捐赠口罩 40000 只；联合团市委、区慈善总会、区青年志愿者协会向区环卫中心捐赠包括蔬菜 16 吨、牛奶 100 箱、84 消毒液 625 升；联合爱心企业发起“暖阳行动”为一线志愿者子女送上为期 4 个月的公益美术课程；联系爱心企业为抗疫一线捐赠盒饭、方便面、矿泉水、热饮、水果、消杀液等物资，发放防疫温暖包 200 余份。

【争先创优】 全区共有 3 个团（工）委荣获兰州市“五四红旗团工委”，3 个团支部荣获兰州市“五四红旗团支部”，1 人荣获“兰州市青年五四奖章”，2 名团干部荣获兰州市“优秀共青团干部”，3 名团员荣获兰州市“优秀共青团员”称号。

共青团兰州市西固区委领导成员

书　记：贺利锋

副书记：吴　倩（女）

（撰稿人：王锦丽）

妇　联

【概况】 西固区妇女联合会（以下简称“区妇联”）属群众团体，是党联系妇女群众的桥梁和纽带。内设区政府妇女儿童工作委员会办公室，负责组织牵头协调政府成员单位的规划、实施、达标工作。下设二级单位“西固区母亲教育中心”。区妇联及母亲教育中心共有党员 7 人。

【组织建设】 组织召开区妇联十四届五次执委（扩大）会议，传达学习全国及省市妇联执委会议精神，对新一届村（社区）妇联主席进行妇联业务能力培训。8 月举办为期 3 天的“西固区妇女干部领导力提升培训班”，邀请省委党校教授及省妇联家庭教育专家团老师为全区 230 余名妇女干部授课，提高基层妇女干部的党性修养、政策理论水平和履职能力。按照《西固区村（社区）妇联换届工作实施方案》，督导村社区妇联换届选举工作，选任村（社区）妇联主席 110 人、妇联执委 1619 人。成立西固区住房和城乡建设局妇联及甘肃闽兴建材物流有限责任公司妇联、天庆温泉酒店妇联 2 家“四新”领域妇联组织。

【关爱妇女儿童】 联合西固区妇幼保健院开展“恒爱金城·姐妹互助”关爱女性健康义诊活动，为全区各乡镇街道、区直机关事业单位 120 名已婚已育妇女免费开展盆底功能检查活动；按照市政府妇儿工委目标任务和“两癌”检查工作要求，100% 完成 3900 名检查对象目标任务。深化省市妇联劳务品牌培训，联合区就业局开展“巾帼创业职业技能提升培训”4 期 200 人。携手兰州巨海公益行联盟开展“把爱带回家”关爱困境残疾儿童活动，为全区 40 名残疾困难儿童逐户送去慰问金 500 元。9 月，在君乐宝乳业集团和爱心人士支持下，为 30 名 0—3 岁生活困难婴幼儿发放奶粉 120 罐、纸尿裤 30 提。全区 230 名“爱心妈妈”开展一对一结对帮扶困境儿童活动，关心关爱儿童生活、学习情况。针对未成年人开展寒暑假送

教育和学党史系列活动，通过团体心理辅导、网络安全普法教育、母亲教育中心讲师讲授传承优良家风，开展“学百年党史 颂百年风华 传红色基因”家庭亲子阅读等活动。



开展2021年“把爱带回家”春节慰问困难母亲、特困女童活动

【志愿服务活动】 春节期间走访慰问困难妇女儿童78户，发放救助金3.9万元；全年利用“六一”儿童节、重阳节、元旦等节日契机，争取社会爱心人士资助，共为26户困难老人及妇女儿童家庭送去米面油等价值5000元慰问品。以“三八”维权周、“6·26”禁毒宣传日、“12·4”宪法宣传日为契机，线上线下开展禁毒、平安、反邪教、反家庭暴力法、妇女权益保护法、未成年人保护法等宣传活动180余场，发放宣传材料2万余份，通过区妇联微信公众平台法制小课堂栏目，发布相关法律知识20期，累计阅读量达1万余次。做好群众来信来访来电接待工作，妇联“12338”维权热线来电18人次，接待妇女上访26例，办结率100%。组织动员基层妇联组织参与美丽庭院创建及人居环境整治等，开展黄河干支流（西固段）环境卫生整治志愿服务活动5次，农村卫生环境整治8次，背街小巷卫生大扫除80余次，累计参与人次1000余人，推荐上报“美丽庭院示范户”10户、“美丽庭院示范村”1个。

【党史学习教育】 坚持以上率下，将党史学习教育列为理论学习中心组学习重点内容，征订党史学习教育书籍12套，增强学习的针对性实效性。每周组织全体党员干部开展专题研讨交流2次，党史专题党课2次，党史宣讲3次，利用“学习强国”“甘肃党建”等平台开展自学。参观中共甘肃工委纪念馆、兰州战役纪念馆、“水之韵”展览馆，强化党员干部党性观念。开展“迎建党百年华诞、展巾帼最美风采”系列主题活动；元宵节“学党史、猜灯谜、庆元宵”主题活动；“三八”妇女节“致敬·礼赞·奋进——巾帼心向党”线上诗朗诵活动；清明节“红色经典忆党史，缅怀先烈颂党恩”清明主题围读会；“学百年党史 颂百年风华 传红色基因”家庭亲子阅读活动；“学史力行 温情圆梦”快乐“六一”主题活动；庆祝建党百年“巾帼心向党·奋斗新征程——永远跟党走”文艺汇演活动和“学党史颂党恩传家风”党员家庭接力宣讲红色家风故事会等。

【母亲教育】 区妇联指导母亲教育中心采取“线下母亲讲堂+线上家教微课”形式，围绕培训教育讲座、家风故事分享、家长交流沙龙、心理健康团辅、家庭亲子阅读主题，持续深入开展“百场母亲教育公益讲堂”进基层活动。针对区直相关部门的行业特点开展进农村、进社区、进学校培训110场，受益群众5000余人，在新时代文明实践中心志愿服务“点单”平台上全年“接单”29场次。联合学校开展“立德树人 家校共育”系列进学校讲座9场近700人次，在假期开展各类未成年人活动31场，亲子教育活动3场。围绕女性素质提升、亲子

关系、婚姻家庭等热点话题，在“西固区妇联母亲教育中心”微信公众平台推送《女性成长小课堂》85期；推送“献礼建党百年——讲巾帼英雄故事”18期；疫情防控期间，发布“疫情十日谈”、母爱家风、有声书、红色家风等各类信息25期。

【疫情防控】 全体领导干部下沉包抓单位，配合医护、街道、社区工作人员保障核酸检测工作有序推进。积极争取市妇联及社会各界爱心力量支援，向疫情一线捐赠口罩8000个，酒精60瓶，消毒液90瓶，凝胶免洗洗手液24瓶，桶装方便面55箱、苹果25箱、八宝粥20盒、“暖心”大礼包200份、优牧之选纯牛奶100箱等物资。组织20名美发行业志愿者为辖区800余名居民开展“爱心义剪”志愿服务活动。区妇联微信公众号转发20余篇官方防疫等政策信息，发布《西固区战疫巾帼先锋故事》10期，开通“守护疫情下的家庭”心理关爱咨询服务热线，接访家庭教育咨询、调试7人次，家庭成员心理健康咨询与调试27人次，孕产妇咨询服务与心理调试28人次，家庭矛盾纠纷调处7人次。

【争先创优】 区妇联荣获“西固区禁毒委成员单位履行禁毒工作职责先进单位”“全市未成年人思想道德建设工作先进单位”荣誉称号，西固区妇联母亲教育中心被省妇联授予“全省家庭工作先进集体”。

共青团兰州市西固区委领导成员

党组书记、主席：吴小华（女）

党组成员、副主席：张海兰（女）

兼职副主席：唐彦红

梅慧杰

（撰稿人：李朝锋）

残　联

【概况】 西固区残疾人联合会（以下简称“区残联”）是正科级单位。主要职责是听取残疾人意见，反映残疾人需求，维护残疾人合法权益，为残疾人提供人康复、教育、劳动就业、文化、体育等服务。

【残联组织建设】 编制《西固区残疾人联合会改革方案》，全区13个乡镇、街道，40个行政村、70个社区残疾人协会工作指标得到巩固，完善率100%。强化协会工作，五大协会做到“场地、人员、经费”三个落实；村、社区残协组织健全，实现“六有”建设标准。残疾人组织在“纵向到底、横向到边”的基础上，工作活跃，服务到位。

【数字网络建设】 加强对残疾人信息数据动态更新工作，落实工作资料、调查工具等方面经费保障，及时检查、纠偏，保证调查数据的真实、可靠。通过入户调查摸清全区残疾人实际生活状况和需求，为综合分析残疾人全面小康实现程度、出台扶残助残政策、残疾人事业经费分配、残疾人精准康复服务、为民办实事项目规划提供基础数据。与省市残联对接第三代残疾人证更换工作，开通残联的微信公众号和网上办证服务，推行“上门办证”和“跨省通办”服务，为残疾人提供便捷周到的服务。

【残疾人社会保障】 平均每月为全区3081人申报发放一类、二类重度残疾人护理费补贴共计261510万元。完成全市首例残疾人重度护理补贴的跨省通办业务。为1514名视力、听力、言语残疾人申报发放通讯补贴181680万元；为158名残疾学生和残困家庭子女申报助学款303900万元；为625名70岁以上贫困老年残疾人申报发放生活补贴375000万元；为126名残疾人申报发放机动车燃油补贴32760万元。

【残疾人服务体系】 把“我为群众办实事”作为党史学习教育的出发点和落脚点，针对残疾人生活救助、社会保障、康复服务、辅助适配等方面情况，倾听残疾人愿望，及时准确掌握残疾家庭现状和实际需求，发放辅具和免费为精神病患者发放药品。全区建立健全包括残疾人康复、教育、就业、扶贫、文体、维权等六大服务内容的“残疾人贴心服务网”，为不同类别的残疾人开展相应的量体裁衣的个性化精准服务，不断扩大残疾人服务网络覆盖面，确保残疾人优先享受到基本公共服务。

【残疾人维权网络】 规范信访工作制度，建立健全人大、政协组织开展涉及残疾人的执法检查或调研机制，促进维护残疾人权益的各项法律法规得到落实。实施阳光维权法律保障工程，加强残疾人法律援助机制，协调东川司法所和西固城司法所，对低收入残疾人全部免费进行法律援助，有效维护残疾人的合法权益与社会的和谐稳定。

【残疾人康复服务】 围绕“精确化识别、个性化服务、精细化管理”，组织实施残疾人精准康复服务行动，做好精准康复服务、辅助器具适配服务和残疾预防工作，大力实施残疾人筛查和抢救性康复项目。贯彻落实《西固区人民政府关于建立残疾儿童康复救助制度的实施意见》，扩大救助范围至全区0～17岁残疾少年儿童，实现残疾儿童康复救助范围全覆盖；实现有康复需求的残疾儿童及持证残疾人基本康复服务覆盖率和辅具适配率达到80%以上。为61名脑瘫、自闭症残疾儿童提供每人1万元—2万元的康复救助项目资金，为30名智障儿童提供长期的托养康复服务，为240名残疾儿童实施免费义诊筛查，进行分类的康复跟踪指导。

【残疾人就业服务】 举办形式多样的残疾人就业培训班，为残疾人提供就业技能；积极打造残疾人网络创业基地，推进“淘小铺”创业项目，促进残疾人创业增收。与就业部门联合开展残疾人就业招聘会，组织有就业愿望的残疾人参加招聘会。通过福利企业集中就业、分散按比例就业、鼓励残疾人自主创业、公益岗位就业等方式安排残疾人就业。



召开2021年西固区残疾人手工制作培训班

【维护扶残助残特色品牌】 制定《残疾人特殊困难群体救助帮扶实施方案》，开展结对帮

扶贫困残疾人活动和“十大扶残助残行动”。“爱如阳光”志愿者服务品牌成为西固公益助残名片；“星语心愿”残疾人特殊教育品牌为打造西固教育名区和全区的残疾人特教事业奠定坚实基础；“与梦同行”残疾人宣文工作品牌多次迎接中残联和省市残联的观摩调研;“送餐到家”为民办实事居家托养服务品牌解决重度残疾人燃眉之急。

【残疾人疫情防控】 坚持疫情防控与内部防范两手抓，严格落实疫情防控“十个严禁”的规定，配合包抓社区全力做好疫情防控核酸检测和小区出入管控工作。迅速发放残疾人临时救助金15万元，帮助86户特困残疾人家庭安全过冬。及时运送生活用品和防疫物资，为辖区行动不便或无法出门的重度、困难残疾人免费赠送120箱方便面、火腿肠、鸡蛋等食品和疫情防控物资。积极解决残疾人临时帮扶需求，在残疾人综合服务中心专门设置帮扶热线，及时解决残疾人遇到的急难愁盼问题和困难帮扶需求。

区妇女联合会领导成员

理 事 长：丁 丞

副理事长：李岩梅（女）

（撰稿人：高丽娟）

工商联

【概况】 西固区工商业联合会（以下简称“区工商联”）属于人民团体，是党和政府联系非公有制经济人士的桥梁纽带，是政府管理和服务非公有制经济的助手。2021年，区工商联机关有工作人员4人。设主席1人，专职副主席1人，兼职副主席6人，执委68人。

【教育引导】 组织民营企业家参加省联“民营企业家永远跟党走”专题报告会、市联“党史学习专题宣讲”。组织召开西固区非公经济领域学习贯彻《中国共产党统一战线工作条例》座谈会，引导民营经济人士增强听党话、跟党走的思想自觉和行动自觉，深化对中国共产党和中国特色社会主义的政治认同、思想认同、理论认同和情感认同，增强“四个意识”、坚定“四个自信”、做到“两个维护”，提升民营经济人士责任意识、道德水准、文明素养，做爱国敬业、守法敬业、创业创新、回报社会的典范。组织会员企业参加《双增长战略——2021西北民营企业增长峰会》，为会员企业搭建学习交流平台，助力企业健康发展。

【服务企业】 组织召开民营企业家座谈会，搭建“政银企”合作互动平台，传达全国、省、市民营经济统战工作会议精神和兰州市人民政府《关于营造更好发展环境支持民营企业改革发展的实施意见》，听取民营企业家在生产运营过程中存在的困难和问题，收集解决民营企业家反映痛点堵点问题6个。组织召开税企座谈会，宣讲国家对工业企业有关优惠政策规定，推动民营经济持续健康发展，收集解决民营企业家反映痛点堵点问题17个。组织召开工业企业家座谈会，开展相关政策解读活动，收集转办企业家反映痛点堵点问题6个。联合区检察院在全区范围内开展“维护民企权益、优化营商环境”专项行动“提升年”活动，执行高

检院“11条执法司法标准”和《甘肃省政法机关服务经济发展优化营商环境的实施意见》以及区检察院、区工商联《“维护民企权益，优化营商环境”专项行动“提升年”实施方案》，走访非公企业183家，处理涉及民营企业、民营企业家案件，配合相关部门帮助企业解决实际困难和问题，助推企业全面复工复产，营造良好营商法治环境。组织民营企业家代表参加工商联和检察院开展的服务“六稳”“六保”，护航民企发展“检察开放日”活动，使企业家零距离感受检察产品和法律保障。

【基层建设】 贯彻落实中央、省、市委关于促进工商联所属商会改革和发展意见，加强基层商会组织建设和发展，推动统战工作向商会组织覆盖，促进民营经济健康发展。制定印发《乡镇、街道商会组建工作实施方案》，推动乡镇、街道商会组建，促进辖区企业健康发展。为扩大工商联会员规模，联系走访辖区优质企业，与企业家座谈交流，全年发展优质会员企业20个。

【调查研究】 开展走访调研会员企业，及时发现苗头性、倾向性问题。大力宣传党中央、省、市、区关于民营经济发展的方针、措施办法，向会员企业发放《民营经济发展政策汇编》。组织会员企业参加工商联系统“不来即享”“信易贷”及税收政策宣讲会，加强涉企政策精准推送，构建工信局、税务局等政府部门与民营企业沟通交流的“绿色通道”。根据全国工商联安排部署，组织会员企业完成全国工商联上规模企业调研和第一季度全国工商联民营企业运行状况调研，为全国工商联更好促进“两个健康”提供基础数据。

【光彩事业】 积极引导全区商会组织和广大非公经济人士进一步弘扬“致富思源、富而思进、扶危济困、发展企业、回馈社会”的光彩精神。在新冠肺炎疫情防控期间，向全体会员企业发出《疫情防控担当作为　再献民企力量倡议书》，民营企业家和商会组织积极投身全区新冠肺炎疫情防控阻击战，通过捐款捐物、志愿服务等形式为抗击新冠肺炎疫情贡献力量，会员企业累计捐款捐物合计119万元。

区残联领导成员

主　席：张义贞

副主席：蔡友彬

（撰稿人：席百洋）



法　治

政法及综治工作

【概况】 中共兰州市西固区委政法委员会（以下简称“区委政法委”）是领导全区政法工作的区委部门。2021年，全区政法工作围绕庆祝建党100周年安保维稳工作主线，深化党史学习教育，及时防范化解重大涉稳风险，深入推进扫黑除恶重点行业整治，持续创新社会治理方法路径。被平安中国建设协调小组命名表彰为平安中国建设示范区，区委书记赵同庆同志代表西固区在北京接受嘉奖，并受到习近平总书记亲切接见；连续6年被市委、市政府表彰为“平安兰州建设优秀区县”；市域社会治理现代化的“西固实践”模式获评全国市域社会治理创新优秀案例。

【国家政治安全】 健全完善反恐防暴监测预警机制，将所有关注人员全部纳入视线，确保暴恐事件“零发生”。加强对邪教组织、地下组织的专案侦查、线索深挖、集中破网，查处宗教非法活动7处52人次，对涉邪重点人员全部落实层级管控。坚决守好网络意识形态主阵地，针对区委、区政府的重大决策部署、重要活动、重大项目等重要舆情，全面加强网上监测和动态研判，预警上报网上负面舆情信息95条；针对涉疫类谣言信息批评教育12人、督促删帖25条；将辖区898名网络大V、意见领袖等逐一建立电子档案，纳入网上管控；侦办涉网络违法犯罪案件146起。

【平安西固建设】 组织召开区委政法委员（扩大）会、综治中心主任办公会、网格化工作运行推进会、网格员能力提升培训会、平安甘肃信息化支撑平台培训会等16次会议。建立全区网格化信息指挥调度平台，全年处理案件13万余件，办结率99.9%。将校园及周边环境专项整治工作纳入《西固区健全落实社会治安综合治理领导责任制实施细则》和《平安西固建设责任制考评奖惩办法》，对相关职能部门进行考评，督促、指导、协调各相关职能部门做

好校园及周边环境集中整治工作。由区委政法委牵头，联合西固公安分局、区教育局和区城管局等10个相关单位开展3次校园及周边治安环境整治，对校园周边环境乱象整治232处。组织公安干警投入“护学岗”1.44万人次，出动警车7200车次开展大校园周边巡逻，提高校园周边见警率。

【综治信访】 有效发挥区乡两级综治中心职能作用，围绕征地拆迁、投资受损等重点领域，排查调处各类矛盾纠纷1114起，调解成功率97%。创新打造“村民说事室”“巾帼调解队”“巷道长工作制”“乡贤工作室”“六微模式”“邻里114”等一批可复制、可推广典型经验，让群众话有地方说、苦有地方诉、难有众人帮。开展“大督查大接访大调研”活动，全区信访总量下降16.2%，全年未发生因信访问题引发的群体性事件、个人极端案事件。深入推进治理重复信访化解信访积案专项工作，强化责任落实、全力攻坚化解，中央信联办交办的第一批30件重复信访积案化解清零。解决金城中心业主维权、蓝馨花园业主办理房屋产权证等一批重大矛盾问题，有效避免事态扩大升级。

【优化营商环境】 推动政法跨部门大数据协同办案平台建设运行，全年通过平台推送案件404件，实现政法各单位线下线上同步办案。化解175起农民工维权案件，为农民工追讨“血汗钱”534万余元，帮助12名生活困难当事人申请司法救助16万余元。开展“春雷”执行行动，执行案件54件，达成和解协议44件，对5名被执行人采取司法拘留措施，执行到位标的609.5万元。依托区检察院“彩虹伞”法制宣教团开展法治讲座19场次，受教育人数4000余人。公安机关修订出台便民利民措施8大类18条，为群众办理户口遗留问题、调解土地纠纷等实事好事744件。畅通法律援助渠道，接待法律咨询1488人次，办理法律援助案件101件。

【常态化扫黑除恶】 制定《西固区常态化开展扫黑除恶斗争巩固专项斗争的实施方案》及十项配套机制，围绕信息网络、自然资源、交通运输、工程建设等重点行业领域，开展多轮次排查整治行动。保持对黑恶势力的高压严打态势，办理办结涉黑案件线索31件，成功打掉一个以社会闲散青年为主要成员的恶势力犯罪团伙，西固区荣获“兰州市扫黑除恶专项斗争先进集体”荣誉称号。围绕突出治安问题，集中力量严打传统盗抢骗、电信网络诈骗和黄赌毒犯罪等违法犯罪，破获电信网络诈骗现案364起，全区刑事发案同比下降4.5%，治安案件发案下降32.9%。

【政法队伍建设】 先后召开区委常委会、领导小组会及办公室会等21次会议，对标各环节目标任务，听取汇报、专题研究、研判形势、安排工作。紧扣“三个环节”，突出“四项任务”，对照“六大顽瘴痼疾”，周密谋划部署，从严推进落实，688名政法干警接受教育锻造。将政法队伍教育整顿与党史学习教育同部署、同推进，全面落实固魂铸剑“思政教育、警事训练、为民服务、优化环境”四项任务，全区政法系统组织开展读书研讨班、专题党课等学习活动80余场次，开展各种警事训练32场次，为群众帮办实事726项。

【疫情防控】 坚持“内防反弹和扩散，外防

输出和输入”总体策略，根据区委部署要求，切实承担起新冠肺炎疫情防控组、交通检疫组、社会稳控组等3个专责组工作职责。组织政法干警196人下沉包抓社区开展排查登记、人员核查和核酸检测等工作。设立岸门检查站、广家坪检查站、深沟桥检查点等3个卡口点，组织公安民辅警、交警、退役军人志愿者、医护人员、政府工作人员等146人开展24小时轮岗值守，对进出西固车辆及人员严格落实疫情防控工作措施，查验健康码行程码，核对出入证明，累积核查车辆61508台、人员116548人，劝返车辆2330台。组织工作力量推广“小兰帮办”小程序应用，掌握人员流动信息，为领导决策提供数据支撑。13个乡镇街道71个社区409个居民小区（楼院），累计注册录人数32万人。按照西固区“无疫小区”创建标准和“社区申报—街道审核推荐—领导小组命名”申报流程，全区共有178个小区被命名为“无疫小区”。

【党建工作】 坚持以深入贯彻落实习近平法治思想为统领，以贯彻执行《中国共产党政法工作条例》为总抓手，落实对全区政法工作的领导责任。全年区委常委会专题研究政法工作6次，区委主要领导就政法工作作出批示21次。区委政法委从强化制度规范入手，切实履行牵头抓总、统筹协调、督办落实的政治责任，修订完善《区委政法委协助区纪委监委做好监督检查审查调查工作暂行办法》等6个规范性文件，保障党的政法工作路线的坚决执行。

区委政法委领导成员

区委常委、区委政法委书记：

李宗科（9月免）

刘冬青（9月任）

副书记：王立龙

陈　伟（7月免）

金　戈（11月免）

区综治中心主任：杨　璐（11月免）

区综治中心副主任：王　欣（女）

石化挂职：陈　亮（11月免）

（撰稿人：方海龙）

公 安

【概况】 兰州市公安局西固分局（以下简称“西固公安分局”）是兰州市公安局及西固区委、区政府领导下的公安机关，担负着西固地区社会政治稳定、治安稳定的重要职责。2021年度，西固公安分局被列为全省公安机关“陇风-2020”专项行动优秀单位；出入境管理大队被评为全省优秀基层单位，曾繁红同志荣获“全省优秀人民警察”称号，1人荣立二等功、12人荣立三等功、46人荣获嘉奖。

【打击犯罪】 全年破获刑事案件414起，移送起诉313人，抓获逃犯42人，查处行政案件457件、行政处罚391人，成功打掉1个恶势力犯罪团伙，攻破3起命案，全区刑事发案同比下降1.9%；持续打击涉黄涉赌违法犯罪，破获涉赌刑事案件5起，查处治安案件12起，破获涉黄刑事案件2起，治安案件同比下降8.2%。

【毒品治理】 全年开展禁毒宣传活动600余

场次，发放禁毒宣传材料15000余份，张贴禁毒标语800余张，悬挂宣传横幅80余条。深入开展吸毒人员“三清一收”工作，严格落实“重嫌必检”“酒毒同检”“毛发检毒”等措施，共毛发检测2647人次，达到应检人数的91%。强化涉毒违法犯罪线索搜集，查处吸毒人员41人次，破获毒品案件4起，打掉贩毒团伙3个。

【电诈打击】 全年推广关注终结诈骗服务（金钟罩）小程序17.89万人次，安装国家反诈中心APP2万余人次。全年破获电信诈骗案件240起、破案率43.96%，全区电诈发案同比2020年下降16.13%。年初成功破获“1·05”特大网络电信诈骗案。

【矛盾化解】 深入践行新时代“枫桥经验”，聚焦“矛盾不上交、平安不出事、服务不缺位”目标，充分利用治安户长、楼院长等社会力量，全年化解矛盾纠纷456起，全省百名公安局长包案化解疑难信访案件专项行动被省厅通令嘉奖。压降群体性事件，全年群体性事件发生3起，同比下降95.4%。

【基础建设】 “一标三实”基础信息采集维护常态化网上考核位居全省第六、全市第一。今年采录基础信息28255条，二维码门牌上墙296块，登记重点人员479人，案前信息采集262条，同步开展实战应用、强化成果转化，累计发挥实战效果131起，抓获逃犯8人；聘任治安户长64人，累计排查上报线索1439条、纠纷1044起，利用治安户长化解矛盾纠纷1021起，确保全年未发生因矛盾纠纷长期存在引发的重大案事件。



西固公安分局巡逻防控大队开展街面巡逻工作

【教育整顿】 以政治教育、警示教育、英模教育为主要内容，开展“一把手”讲党课、邀请专家学者做讲座、进行政治理论测试和相互学习交流研讨。组织参观廉政教育基地、旁听职务犯罪庭审、观看警示教育片。举办“光荣在党50年”纪念章颁发仪式，举行英模事迹暨先进个人宣讲会，前往红色旧址实地了解先烈英勇事迹。

【从优待警】 落实走访慰问、扶贫济困、子女高考调休等多项惠警政策制度。举办庆祝首个“中国人民警察节”暨“旗帜下宣誓”和“践行训词、牢记使命”研讨交流活动。在国际妇女节、清明节、劳动节、青年节等节日，组织民警参与健步走、登山、缅怀英烈、演讲比赛、歌咏比赛、书画摄影等活动，增强向心力、凝聚力、战斗力。

兰州市公安局西固分局领导成员

党委书记、局　长：王永胜

党委副书记、政委：刘　庆

党委委员、副局长：金绍铮

李晓威

徐光明

党委委员、指挥中心主　任：田　中
党委委员、政工监督室主任：何世华

（撰稿人：唐　滢）

检 察

【概况】 西固区人民检察院有7部1室共8个内设机构，6个派驻乡镇检察室。

【扫黑除恶专项斗争】 依法打击严重暴力、黄赌毒、盗抢骗等严重刑事犯罪，批捕103人，起诉124人。严厉惩治电信网络诈骗、金融诈骗、破坏金融管理秩序等侵害群众财产安全犯罪，批捕9人，起诉8人。持续推进扫黑除恶斗争常态化发展，百分之百提前介入涉黑恶案件引导侦查取证，从严从快批捕22人，起诉22人，纠正遗漏同案犯10人，收到有罪判决24人。

【法治化营商环境】 持续做好“维护民企权益、优化营商环境”专项行动，严厉打击破坏企业生产经营的各类犯罪，批捕100人，起诉158人，监督立案2件，监督撤案2件，书面纠违4件。针对非国有企事业单位人员犯罪案件，不捕54人，不诉76人。走访民营企业2300余家，收集各类线索21件，全部办结。注重追赃挽损，帮助辖区某润滑油企业追赃挽损5.6万余元。

【服务保障】 依法起诉涉扶贫领域犯罪案件77件136人，监督立案1件，提前介入27件，发出涉扶贫行政公益诉讼检察建议13件。积极落实全国检察机关深入开展“司法救助助力巩固拓展脱贫攻坚成果助推乡村振兴”专项活动要求，强化内部协作，积极查找案源，加大对贫困案件当事人司法救助工作力度，司法救助2名困难群众8.9万元。

【生态环境司法保护】 持续开展生态环境保护专项监督和“携手清四乱、保护母亲河”专项行动，着力深化“专业化监督+恢复性司法+社会化治理”生态检察工作机制，摸排生态环资领域公益诉讼线索17件，发出诉前检察建议17件，采纳率100%。针对关山周边群众张网捕鸟问题，向相关行政执法单位发出检察建议，现场监督拆除捕网。

【检察为民办实事】 倾力守护群众“舌尖上”“脚底下”安全，深入开展食药安全“四个最严”专项行动，涉食药犯罪批捕3件，起诉17件，涉食药领域公益诉讼诉前程序19件，刑事附带民事诉讼16件，办理的肖某等三人涉嫌销售有毒、有害食品案件入选全省教学案例并交流经验；针对窨井盖、占用盲道等问题发出检察建议9件。深入开展法治宣讲“五进”活动128场次，开通“民法典周讲堂”微信视频号并推送45期，浏览阅读量五万余次，全方位打造群众学法新平台。畅通“信、访、网、电”诉求渠道，依托12309检察服务中心“一站式”平台，办结群众信访51件次，做到件件有答复。践行新时代“枫桥经验”，针对刑事案件和解难、赔偿难等问题，创建“检察和解室”，成功调解案件20件。圆梦群众“微心愿”，解决群众急难愁盼问题9项。

【惩贪反腐综合治理】 加强监检衔接，提前

介入监委调查案件 12 件，受理职务犯罪案件 13 件 19 人，自行补充调查 14 件，提起公诉 15 件 21 人，收到有罪判决 11 件，移送司法人员职务犯罪线索 1 件。落实检察听证制度，坚持“应听尽听”，组织开展刑事、民事、公益诉讼等案件 61 件。积极融入共建共治共享社会治理新格局，组织开展“强化法律监督、促进社会治理”专项行动，针对行政管理、社会治理方面的盲点漏洞，制发检察建议 13 件。

【刑事检察】 深入贯彻宽严相济刑事政策，严厉打击刑事犯罪，受理提请批捕案件 160 件 264 人，批捕 133 件 196 人，受理移送起诉案件 278 件 439 人，起诉 222 件 318 人；落实“少捕慎诉慎押”司法理念，不批捕 68 人，不起诉 93 人。注重办案质量，起诉案件有罪判决率 79.3%，自行补充侦查案件 203 件。以“案－件比”核心考核指标为指引，运用速裁程序、普通刑事案件简化审查等办案机制，推动“案－件比”优化为 1 ： 1.04，适用认罪认罚从宽制度，办理案件 259 件 392 人，适用率 93.56%。确定型量刑建议提出率 98.31%，采纳率 99.57%。加强刑事诉讼监督，监督立案 3 件，监督立案判处有期徒刑以上刑罚 1 件，监督撤案 2 件，发出纠正违法通知 9 件，纠正遗漏同案犯 8 人，纠正漏捕 8 人，提起抗诉 4 件；监督社区矫正服刑人员 149 人，发出检察建议 2 件，书面纠正违法 3 件，均回复采纳。

【民事行政检察】 组织开展“民事执行监督”和“审判人员违法监督”专项活动，办理民事生效裁判监督案件 2 件、民事执行监督案件 9 件，发出检察建议 6 件，法院采纳率 100%。持续强化行政诉讼监督，办理行政执行监督案件 5 件，检察建议采纳率 100%。办理行政争议实质性化解案件 8 件，行政违法行为监督案件 9 件。



7 月 22 日区检察院新媒体工作室举行启动仪式

【公益诉讼检察】 围绕环资、食药等民生领域，排查线索公益诉讼案件线索 41 件，全部发出诉前检察建议，促使公益诉讼损害问题在诉前妥善解决，诉前整改率 100%。提起刑事附带民事公益诉讼 16 件，法院支持率 100%。拓展公益诉讼新领域，发出全市首例针对民间借贷利息收入未缴纳个人所得税的诉前检察建议。

【未成年检察】 落实“捕诉监防教”一体化工作机制，严厉打击侵害未成年人权益犯罪，批捕 13 人、起诉 24 人。坚持“教育、感化、挽救”方针，对涉罪未成年人不批捕 4 人，不起诉 8 人。发出全市首例涉未成年人公益诉讼诉前检察建议和首份未成年人社区矫正纠正违法通知书。持续开展“彩虹伞”法治巡讲进校园 116 场次。

【检察队伍建设】 全面贯彻落实《中共中央关于加强新时代检察机关法律监督工作的意见》，深入学习习近平新时代中国特色社会主义思想、习近平法治思想和党的十九大及历次

全会精神，深化推进党史学习教育、政法队伍教育整顿，确保检察队伍忠诚纯洁可靠。坚决贯彻《中国共产党政法工作条例》，自觉接受巡视巡察、政治督察，切实把党对检察工作的绝对领导落实到司法办案全过程。强化党组织政治功能，持续推进党组织标准化建设，机关党总支荣获“甘肃省先进基层党组织”荣誉称号。落实全面从严治党责任，加强党员干警教育、管理、监督，开展检务督查42次，约谈15人次，政法队伍教育整顿中排查整治顽瘴痼疾，适用自查从宽政策处理10人，建章立制33项。加强队伍专业化建设，开展办案得失讲述分析会、疑案论坛、公诉论辩赛等岗位练兵活动24场次。

区人民检察院领导成员

党组书记、检察长：魏朝辉

党组成员、副检察长：张　军

王　莉（女）

党组成员、办公室主任：史桂兰（女）

党组成员、政治部主任：魏　晓

检察委员会专职委员：张彩玲（女）

徐　靖（女）

（撰稿人：王榕斐）

法 院

【概况】兰州市西固区人民法院（以下简称“西固法院”）有11个内设机构和3个派出法庭，均为正科级编制。全年受理各类案件7309件，人均承办案件215件，审结7155件，结案率97.9%，法定期限内结案率100%。2021年，西固法院福利路法庭被兰州市中级人民法院记集体三等功。

【刑事审判】 公开审理4起恶势力犯罪案件，依法审结故意杀人、抢劫等暴力犯罪案件48件，审结毒品犯罪案件29件。加大对电信网络诈骗犯罪的打击力度，扎实开展全民反电诈攻坚月行动，审结电信诈骗、帮信等网络犯罪案件53件，守护人民群众财产安全。

【民事审判】 制定《优化营商环境实施方案》，精准服务法治化营商环境。制定《关于破产案件选定破产管理人实施办法（试行）》，妥善审结公司清算、企业破产、建设工程等各类纠纷25件，通过破产重整程序帮助西固热电公司化解债务危机，保住就业岗位813个。防范化解金融领域风险，打造金融审判团队，审结民间借贷、金融借款、保险等案件918件，维护金融秩序稳定。依法审结房产纠纷152件，促进房地产市场规范有序发展。依托商事法庭打造，妥善化解买卖、承揽等商业合同纠纷599件，平等保护民营企业合法权益，营造尊商、安商、亲商、护商的良好氛围。坚持以人民为中心，依法审理就学、就业、就医等涉民生案件61件。关注弱势群体保护，高效化解189起农民工维权案件，为农民工追讨“血汗钱”583万余元。加强人格权保护，审结生命权、健康权、名誉权等侵权案件68件。坚持柔性司法，妥善化解家庭矛盾，审结家事案件493件。完善“道交一体化”处理机制，快速审理交通赔偿案件110件，及时提供司法救济。依法审结108市场退租案件和艾斯达健身中心155起服务合同纠纷案件，妥善化解群体性纠纷。挂牌

成立少年法庭，探索完善审前调查、帮教回访、轻罪犯罪记录封存、诉讼教育引导等制度，加强未成年人司法保护。受理司法救助案件12件。

【执行工作】 保持高压执行态势，采取媒体曝光、限制高消费、纳入失信被执行人名单等措施，完善“一处失信，处处受限”失信惩戒格局。联合区公安分局联合开展“春雷”执行行动，综合运用多种执行方式加大对社会弱势群体和民营企业的司法保障力度。用好强制执行措施，采取限制高消费措施1356人，向社会公布失信被执行人95人，罚款8.8万元，司法拘留7人。强化善意文明执行，严格规范执行行为，严格禁止超标的查封、扣押、冻结执行财产，最大限度降低对被执行人权益的影响。优化执行事务中心功能，一站式办理执行立案、案件查询、信访接待等业务，提升人民群众对执行工作的认同感、获得感。

【社会治理】 推行“诉调对接+司法确认”的多元化纠纷解决机制，轮派干警入驻区综治中心，排查化解矛盾纠纷，将566起案件化解在立案受理之前。推进劳动争议案件诉调对接工作，通过挂牌成立专门工作室、建立调解员队伍、完善协作共享、联合救助等工作机制，防范化解劳资领域重大风险。推行“巡回审判+司法服务”工作机制，邀请区政法各单位参与融案件审理、普法宣传、法律服务于一体的巡回审判，全年开展巡回审判45多场次，达到“审理一案，教育一片”的效果。加强法治教育宣传，开展“国家宪法日”“国家禁毒日”和法治进机关、进企业、进社区等活动25次。成立“法官妈妈”普法志愿者团队，前往中小学校开展未成年人犯罪预防讲座4场次，指导模拟法庭1次。



“法官妈妈”普法志愿者团队开展法治进校园活动

【司法改革】 健全员额法官动态增补和退出机制，推动员额遴选常态化，顺利完成第六批员额法官遴选入额工作。完善人民陪审员参审机制，充分发挥人民陪审员在案件审理中的作用，参审陪审率连续多年超过95%。加强科学化规范化管理，健全内控管理配套机制建设。健全与新型审判权运行机制相适应的司法权内外监督机制，全面落实司法责任制要求，严格节点审批和流程把控。完善审委会、法官专业会议议事规则，切实发挥对重大敏感和疑难复杂案件的监督把关作用。全面落实院、庭带头办案制度，将全院发回重审案件全部交由院领导办理，反向提升案件质量。着力加强一站式多元解纷和诉讼服务体系建设，全面开通网上立案、线上调解、在线送达等诉讼服务平台，将跨域立案平台运用权限下放至各派出法庭，打破案件起诉过程中的地域限制和审级限制。健全集在线咨询、在线评估、在线分流、在线调解、在线确认于一体的矛盾纠纷线上化解机制，让人民群众享受到司改带来的“数字红利”。坚持案件繁简分流、快慢分道，将标的额5万元以下案件交由诉服中心快速审理，实现矛盾

纠纷“一站式接收、一揽子调处、全链条解决”。

区人民法院领导成员

党组书记、院　长：张晓华（女）

党组成员、副院长：王俊灵（女）

韩继欣（女）

王祯圆（女）

党组成员、办公室主任：吴　璇

审判委员会专职委员：魏周月（女）

李红梅（女）

（撰稿人：于潇杰）

司法行政

【概况】　西固区司法局内设9个职能科室(办公室、法治调研室、合法性审查办公室、行政复议与应诉办公室、行政执法协调监督办公室、社区矫正办公室、安置帮教办公室、普法与依法治理办公室和公共法律服务管理办公室），下辖13个司法所、1个法律援助中心、1个公证处、监督指导1个公证处、6个律师事务所。

【全面依法治区】　召开区委全面依法治区工作会议及区委全面依法治区委员会第三、四次会议，印发《2021年西固区依法治区工作要点》《西固区加强法治乡村建设的实施意见》等文件，全面协调推进法治建设工作。印发《西固区党政主要负责人履行推进法治建设第一责任人职责情况列入年终述职内容工作的实施意见》《健全完善区直部门（单位）法治建设工作机制的实施意见》等文件，将履行推进法治建设第一责任人职责情况纳入法治建设绩效考核指标体系、列入年终述职内容，坚决压实法治建设责任。

【法治政府建设】　制定下发《2021年西固区法治政府建设工作要点》，完善会前学法常态化机制，开展区政府常务会议“会前学法”10次，学习《民法典》《优化营商环境条例》等14部法律法规。选聘5名律师担任政府法律顾问，法制审核重大行政决策88项、重大合同108件，提供法律意见书76份。按照省市要求，开展涉及生物安全、行政处罚和营商环境等内容的规范性文件专项清理工作3次。组织全区1066名执法人员开展线上线下培训，特邀专家为全区30余家行政执法部门开展行政执法案卷评查培训学习。严格落实《甘肃省行政复议和行政应诉若干规定》，全年依法办理行政诉讼案件116件、行政复议案件3件、行政复议答复案件2件。

【公共法律服务】　按照1个中心引领调度、13个工作站协调推进、110个工作室夯实基层的公共法律服务工作原则，不断强化公共法律服务三级平台人员法治素养。全年三级平台受理案件6358件，办结6101件，解答法律咨询3297人次。安排执业律师、公证人员和法律援助中心工作者3名人员在兰州石化公司公共法律服务工作站坐班值守，为群众解答法律咨询300余件，调解涉及石化职工及家属矛盾纠纷40余件。积极与甘肃（兰州）国际陆港对接，在国际陆港设立公共法律服务工作站，开展法治体检2次、法治宣传进企业活动2次。

【普法依法治理】　健全完善“谁执法谁普法”

责任制落实机制，制定2021年普法依法治理工作要点和重要节点普法宣传清单，突出宪法、民法典及重点任务和重要节点普法宣传。全年共开展各类法治宣传活动471场，发放宣传资料8万余份，受教育人数5万余人次。“法治西固”两微平台发布各类普法信息1165条，阅读总量达19万人次。12月，荣获“七五普法全国先进单位”称号。扎实开展民主法治示范村（社区）创建活动，积极配合市局完成“全国民主法治示范村（社区）”复核评估工作。全区共有1个国家级民主法治示范村，7个省级民主法治示范村，5个省级民主法治示范村（社区）。



开展“学宪法、反诈骗法制宣传”进校园活动

【人民调解】 全年排查各类矛盾纠纷1750件，调解成功1748件，调解成功率99.9%，无“民转刑”案件发生。坚持以抓基层、打基础、利长远为导向，在全区成立14处个人品牌调解工作室。健全完善律师介入调解机制，聘请辖区诺典律师事务所7名执业律师入驻诉前调解室调解案件517件，调解成功率99.7%，申请司法确认267件。建立定期动态分级培训制度，线下举办调解员业务培训31场1390人次，线上组织全区751名人民调解员参加全省人民调解员网络培训。陈坪司法所荣获“全国模范司法所”“甘肃省首批枫桥式司法所”称号。

【社区矫正】 围绕社区矫正工作新形势，在坚持“管、教、访、谈、帮”五字方针的基础上，邀请心理咨询师对社区矫正对象开展心理疏导，最大限度地预防和减少社矫对象重新犯罪。全年开展个人心理矫正90人次，团体心理矫正3场85人次；开展审前社会调查评估130例，现有在册社区矫正对象128人。

【安置帮教】 加强衔接“管控”、入户走访“排查”、跟踪考察“帮教”和以人为本“安置”四项举措，全力推进安置帮教到位。全年接收刑满释放人员304人（其中社区矫正解矫人员123人），已衔接帮教299人，衔接率、帮教率99%。为切实解决受新冠肺炎疫情影响家属与罪犯会见难问题，建立远程帮教视频会见室，全年实际会见507人次。

【法律援助】 延伸法律援助服务领域，创新法律咨询“普惠化”、申请手续“快捷化”、法律援助“便民化”、服务质量“规范化”、维护稳定“主动化”工作模式。全年提供法律咨询5326人次，受理法律援助案件333件，其中涉及农民工的法律援助案件184件，为农民工讨薪94万元。

【公证工作】 推进公证机构体制改革，扎实开展“公证行业突出问题专项治理”，聚力“三优”（简优办证程序、整优服务平台、创优惠民渠道），提升公证服务效能，全年办理公证事项4622件。

【律师管理】 开展“律师行业突出问题专项

治理”活动，净化法律服务市场。坚持以管理与服务并重，通过“三抓三化”（抓学习教育，提升执业专业化；抓行业监管，力促执业规范化；抓规范管理，增强服务精准化），全方位加强6家律师事务所、46名执业律师的专项治理和日常监管工作。

【扫黑除恶】 聚焦重点行业和重点领域，组织开展社会矛盾纠纷涉恶案件线索和特殊人群涉黑涉恶情况摸底排查工作，排查两类人员13轮次、6000人次，未发现涉黑涉恶线索及人员。建立律师办理涉黑涉恶案件备案制度，全面规范律师办理此类案件的执业行为。全年律师办理重大、特殊案件备案2件。

区司法局领导成员

党组书记、局长：张建忠

党组成员、副局长：陈晓静（女）

党组成员、副局长：龚晓燕（女，6月任）

党组成员、法律援助中心主任：王晔琳（女）

天一公证处主任：杨　杰

（撰稿人：高　蕾）



农林·水务

农业农村

【概况】　西固区农业农村局为西固区政府一级工作部门。局机关行政编制13名，其中局长1人、副局长2人。区农业局下属事业单位7个，为兰州市西固区农村经济指导站；兰州市西固区农业技术推广站，加挂“兰州市西固区植保植检站、兰州市西固区农业生态环境保护管理站、兰州市西固区农产品质量监测站”牌子；兰州市西固区动物卫生监督所，加挂“兰州市西固区兽医监察所、兰州市西固区畜产品质量安全监测中心”牌子；兰州市西固区种子管理站；兰州市西固区动物疫病预防控制中心，加挂“兰州市西固区畜牧服务中心”牌子；兰州市西固区农机监理站；兰州市西固区新农村建设服务中心。7个事业单位共有编制117个，实有105人。设有机关党总支一个，下设6个党支部。党员67人。

【脱贫攻坚】　按照精准扶贫“六个精准”和脱贫攻坚“五个一批”要求，加强脱贫攻坚工作力度，持续巩固提升脱贫攻坚成果。**建立防止返贫动态监测机制**。严格按照省脱贫攻坚领导小组印发《关于建立防止返贫监测和帮扶机制的实施办法》，严格监测对象、细化监测程序、保持帮扶力度。结合“回头看”“大排查”等行动，通过逐村、逐户、逐人全面核查核实及全面整改，确保信息录入、帮扶措施、动态管理等各项工作准确无误。截至2021年底，全区155户508人在产业扶贫、就业扶贫、政策兜底、小额信贷、公益岗位等方面，每户至少享受一项及一项以上增收措施和其他帮扶措施，消除致贫风险。按照甘肃省边缘易致贫户“一户一策”帮扶计划要求，帮扶干部对各自包抓的边缘易致贫户开展摸底，根据边缘户家庭基本情况、致贫原因、脱贫短板、帮扶需求、收支状况等信息制定“一户一策”。全年完成155户508人“2021年一户一策”帮扶计划制定工作，并上传至甘肃精准扶贫大数据管理平台。**持续开展风险隐患“大排查”**。按照巩固

拓展脱贫攻坚成果“大排查”工作要求，全区9个镇（街道）组织人员共排查辖区40个村，排查农户14793户，未发现问题。对全区涉贫的4镇3街道34个行政村14793户50817人开展入户核查，重点掌握150户500人已脱贫建档立卡户和5户8人边缘易致贫户家庭隐患情况，未发现隐患信息。

【农业生产】 **发展壮大特色产业**。推进特色产业三年倍增行动，制定出台《西固区现代丝路寒旱农业优势特色产业三年倍增行动计划总体方案（2021—2023年）》和《西固区食用百合分篇》《西固区食用菌分篇》，明确地方特色产品（食用菌、食用百合）三年倍增发展目标。落实资金415.43万元，实施现代化智慧农业试验示范点建设项目，兰州金德百合种植基地及净化车间、百合实验室项目，兰州百合绿色种植基地和产业体系建设项目。加快特色产业基地发展，重点扶持张家大坪520亩韭黄，河口镇500亩西甜瓜，张家台、达家台2000亩设施高原夏菜，金沟乡1000亩中药材，光月山1000亩林果基地发展。新改扩建养殖场7个，全区规模养殖场（户）增加到107户，其中养猪场40户，养牛场24户，养羊场28户，养鸡场15户，畜禽存栏总量达到17.7万头只。**大力发展农业保险**。建立西固区政策性农业保险工作联席会议制度，西固区政策性农业保险理赔定损专家库，完善各项管理制度。截至2021年底，完成保险任务44836.92亩（头、只），完成率101.7%。其中种植业任务7920亩，完成7786.92亩，完成率98.32%；养殖业任务36148头（只），完成承保37050头（只），完成率102.50%。三家保险公司完成签单保费173.35万元，覆盖农户1203户，4212人次。受理报案218个，赔付资金155.07万元，从中直接受益农户690户次（建档立卡贫困户农业保险36户次）。**积极推进撂荒地整治**。制定并印发《西固区农村耕地撂荒集中整治攻坚行动实施方案》。2020年末实有经营耕地42418亩。根据调查统计，西固区撂荒地面积3979.445亩，涉及撂荒农户1578户。已整治908.524亩，复耕779.064亩，复耕率22.83%。

【农产品安全监管】 实施重点管控、日常监测、重要节点、产品追溯、承诺合格“五保险”，重点区域、重点企业、重点果蔬全年31批次1014例检测样品全部合格，乡镇、企业日常检测样品5239例全部合格，重大节日农产品抽检样品全部合格，区、乡、企业三级8个农产品质量追溯点上传例行监测数据1014条、日常检测数据4634条、检查记录37条，全区21家生产主体承诺达标、上市农产品141.149吨，1032份生猪、肉羊、肉牛养殖环节“瘦肉精”检测样品均为阴性，全区农产品整体监测合格率在98%以上。

【生态绿色农业发展】 与兰州鑫银环橡塑制品有限公司签订2021年废旧地膜回收协议和目标责任书，已收废旧农膜105吨，农膜回收利用率81%。在金沟乡推广百合覆秸秆技术，鼓励甘肃新明生物有限公司利用现有作物秸秆肥料基质化利用技术，对秸秆进行批量加工和无公害处理，完成秸秆处理量500吨。2021年西固区畜禽养殖废弃物综合利用率75%以上，规模养殖场粪污处理设施装备配套率95%以上。

【疫病防控】 按照绿色防控原则，完成专业

化统防统治面积3万亩，绿色防控面积 2.3万亩次，草地贪夜蛾、苹果蠹蛾等病虫害得到遏制。实施“一对一”网格化管理，累计排查生猪养殖场户2853户（次），排查生猪53.2万头（次），消毒圈舍48.1万平方米，非洲猪瘟等动物疫情得到安全管控。全面完成以口蹄疫、小反刍兽疫、高致病性禽流感为主的全覆盖免疫，免疫密度100%。

【强化农机安全管理】 严格农机审验，全区农机总动力3.9万千瓦，拖拉机及联合收割机共797台，检验率77%，农机挂牌率100%，驾驶员持证率100%，全年农机燃油补贴预补贴14.5万元。完成主要农作物耕种收综合机械化率31.9%，机耕面积3.4万亩，机播面积0.7万亩，机收面积0.3万亩，深松面积0.29万亩。围绕春耕、三夏、三秋等重点农时、“安全生产月”等组织开展宣传活动，提高广大农机驾驶人员安全生产意识，全年未发生任何农机安全生产事故。

【人居环境整治】 以“三大革命”“六大行动”为抓手，推进农村人居环境整治。**实施农村改厕**。加强问题厕所摸排整改，截至2021年底，西固区涉及改厕4镇、1乡、3个涉农街道，25个行政村摸排厕所5774座，其中问题厕所932座，已整改297座。**开展垃圾治理**。全区累计清理村庄垃圾乱放600余处，清理农村生活垃圾10000多吨。推广“户分类、村收集、镇转运、区处理”的农村生活垃圾处理模式，全区所有行政村全部进行生活垃圾集中堆放、清运、填埋的无害化处理。组建421人的农村垃圾清扫保洁队伍。**推进美丽乡村和乡村建设示范村建设**。投资1543.68万元，实施8个乡村建设示范村建设项目。其中，西柳沟街道张家大坪村生活污水收集处理项目已完成90%，金沟乡小金沟村张家窑社通社道路已完成，金沟乡马家山村通社道路项目已完成80%，河口镇大滩村村内主巷道改造提升及土炕改造项目已完成，柳泉镇东坪村道路路面及路灯维修、主干道两侧景观提升项目已完成，柳泉镇中坪村农耕生活体验园田间道路三期工程完成80%，明德园休闲文化广场上山步道项目、村内路面维护项目已完成，柳泉镇西坪村主干线两侧绿化、路灯安装项目已完成，陈坪街道孟家山村垃圾转运站项目已申请公开招标。**实施公益性设施共管共享治理行动**。根据农村清扫保洁面积，按照一、二、三类村划分标准，为全区2151条、面积为249万平方米农村小巷道配备421名清扫保洁人员。通过“农户垃圾在自家袋装或桶装、人力车或电动车定时巡回收集转运至固定的车载垃圾箱、专用车辆运至垃圾中转站进行压缩、区环卫局车辆拉运至垃圾场集中处理”的垃圾清运流程，实现“户分类、村收集、镇转运、区处理”的垃圾收集处理模式。截至2021年底全区共建成农村垃圾中转站9个，配置垃圾清运车辆13辆、车载式垃圾箱65个。

【深化农村改革】 **推进农村集体产权制度改革**。全区已成立农村集体（股份）经济组织48个，完成（股份）经济合作社登记赋码48个。全区49个行政村、城改社区理事会监事会需要改选的有11家，完成全部改选工作。稳步推进股权证（份额证）发放工作，全区45个行政村（城改社区）完成发放工作。**完善农村土地制度改革**。组织开展2021年度全区农村土地承包经营权确权登记颁证“回头看”项目，

重点对前期暂缓确权、确权登记颁证信息不准确等遗留问题，进行一次全面梳理排查和变更登记，在2018年第一次汇交数据基础上，将变更登记新数据整理合库，向省确权办进行全区土地确权工作成果数据汇交。截至2021年底，全区27个村农村土地承包经营权确权4837.95亩，非承包地面积1159.63亩，确权颁证7868本。建立健全纠纷调解工作体系，10个乡镇、涉农街道街成立农村土地承包经营纠纷调解委员会，49个村（城改社区）成立调解小组，调解农村土地承包经营矛盾纠纷4起。**规范农村“三资”管理**。组织各乡镇、涉农街道农村集体“三资”监管代理会计及未纳入监管代理的行政村、城改社区会计人员20余人，开展农村集体资产年度清查暨新“三资”监管平台启用业务培训。启用新农村集体“三资”监督管理平台，督促各乡镇、涉农街道村级代理会计履行会计监督职责，按“日清月结”要求开展记账工作，做到村级财务按季度及时公开。完成2020年度农村政策及改革统计年报暨农村集体资产年度清查工作，组织乡镇（涉农街道）、村（城改社区）、组对集体经济组织的资金、资产、资源全面清查核实，在全国农村集体资产监督管理平台进行数据录入提交工作，通过省市审核。**培育新型经营主体**。制定出台《西固区农民专业合作社发展联席会议制度》《西固区促进家庭农场发展综合协调工作机制》《西固区区级示范家庭农场认定管理办法》《西固区农民专业合作社区级示范社评定及监测管理办法》，规范98家合作社日常运营，扶持西固区河口兴蓉养殖合作社、西固区瑞源畜禽养殖专业合作社等扩大生产、提高经营规模，积极争取200万元支持合作社建设200吨冷藏保鲜设施，组织合作社、家庭农场对安全隐患进行排查并签订安全生产承诺书72份。

【信息宣传】 加强农业经济运行监测分析，及时报送季度农业农村经济运行分析资料。全年报送各类工作信息369条，“今日头条”西固区农业农村局官方账号发布工作动态184条，兰州市农业信息网发布信息182条，农业农村部农机推广与监理网1条，西固发布2条。

区农业农村局领导成员

党组书记、局　长：刘春德

党组成员、副局长：王　涛

（撰稿人：高承杰）

林草资源保护与发展

【概况】 西固区林业和草原局（以下简称“林草局”）是区政府工作部门，正科级建制，对外加挂兰州市西固区绿化委员会办公室牌子，下属6个二级事业单位，分别为：西固区城市绿化管理所、西固林场、关山林场、元帅山林场、金城公园、林业技术推广站。局系统设立机关党委，下设7个党支部。

【造林绿化】 全区森林覆盖率27%，森林蓄积量增加到3万立方米，草原综合植被盖度50.75%，市列指标全面完成。对接省市林草部门，向上争取到位资金1237.68万元。



实施树木施肥养护工作

以“再造一个关山森林”工程为引领，实施森林植被恢复和生态修复工程，在达川、河口、东川、陈坪、金沟等乡街实施森林植被恢复4060亩，生态修复工程300亩。争取市级资金708万元建成天庆B区小游园、汇金汽车城小游园等6处城市小游园新建改建项目，完成兰州石化公共绿化设施维修项目，全年累计新增和改造城市绿地16万平方米，“再造关山·绿化南山”项目，取得发改局立项批复。

组织开展2021年度春、秋两季全民义务植树造林活动，共栽植各类乔灌木4.45万株，清理树坑树穴10.2万个。推进城区公共绿地精致管护，对全区20余万平方米城区绿地实施全天候“一级”管养护，年内共补栽草坪574平方米、灌木1.95万株，摆放盆花2.14万盆，喷施农药1400吨。

【森林防火】 开展防火宣传教育，设置防火隔离带103公里，清理林区内可燃物240余吨，严格执行森林草原防火24小时值班制度，在春节、清明节、“五一”国际劳动节等重点防火时段，全员参与开展巡查值守，全年未发生重大森林草原火灾。

【有害生物防治】 强化林业有害生物防治，共检疫各类苗木、花卉1234万株，实施产地检疫面积2601亩，苗木产地检疫率100%，无公害防治率100%。广泛宣传《森林法》《野生动物保护法》等法律法规，依法严厉打击破坏森林资源的违法犯罪活动，全年共查处破坏森林资源违法案件7起，处罚金额24.79万元，查处临时占用林地3起，缴纳森林植被恢复费83万元，林政案件查处率100%。培育完成2个林业专业合作社和1个市级林下经济示范点建设任务，全年实现林下经济总产值3200余万元。

【全面推行林长制】 牵头制定《西固区全面推行林长制工作方案》，召开全面推行林长制工作会议。截至2021年底，全面建立由区委、区政府主要负责人担任区级总林长，7名区级负责人担任区级林长，20名乡（镇、涉林街道）党政主要负责人担任乡级林长，56名村（社区）书记担任村级林长，全面覆盖10个乡（镇、涉林街道）的三级林长制组织体系。

【疫情防控】 全力做好公园、各林场及小游园疫情常态化防控，持续做好陆生野生动物人工繁育场所日常监管和疫情应对。新冠肺炎疫情防控期间200余名党员干部职工，下沉清水桥社区、新滩社区、小坪社区、桃园社区开展防控值守和核酸检测信息录入，10名党员干部参加集中隔离点重点人员管控，组织挑选23名年轻干部参与疾控流调、信息采集及物资保障工作。

【城市创建】 文明城市创建巩固提升，开展志愿服务活动常态化，组织220名志愿者参与文明交通劝导、包抓社区环境卫生整治工作，

加强核心价值观宣传教育，做好金城公园及城区小游园创文复检。开展民族团结进步创建“八进”活动，以金城公园、城区小游园为主阵地广泛宣传，营造各民族团结进步、和谐发展良好社会氛围。紧盯群众期望诉求，全年共受理群众网上信访件11件，12345民情通转办件334件，均在规定时间内办结完成，办结率100%，全年无群体性越级上访事件。

区林业和草原局领导成员

局党组书记、局　长：瞿　伟（12月免）
　　吴文彬（12月任）
局党组成员、副局长：张继成
　　张成红

（撰稿人：段林光）

水　务

【概况】　兰州市西固区水务局（以下简称“区水务局”）是区政府水务行政主管部门，科级建制。承担着全区城市供水、节约用水、排水和污水收集处理规划、建设和管理，全区水利工程项目、水土保持、防汛抗旱预警预报、水利工程建设项目稽察与监督检查、汛期水利工程调度、水政监察、水务行政执法、河洪道管理、黑臭水体设施的管理及维护、农业灌溉、人畜饮水、水域及河湖岸线管理等重点工作。

2021年，区水务局下属事业单位11个：兰州市西固区水利水政工作站（加挂“兰州市西固区水利工程质量监督与安全管理站”牌子）、兰州市西固区水土保持预防监督站（加挂“兰州市西固区水土保持工作站”牌子）、兰州市西固区防汛抗旱指挥中心、兰州市西固区水政监察大队、兰州市西固区工农渠电灌站、兰州市西固区范坪电灌站、兰州市西固区张家台电灌站、兰州市西固区张家大坪电灌站、兰州市西固区青石台电灌站、兰州市西固区城市供排水中心、兰州市西固区水源地保护站。共有编制145名（行政编10名、事业编135名），实有146人，其中局机关行政编制10名，设局长1人、副局长2人。局党总支下设8个党支部，共有党员72人。

【河洪道治理】　压实三级河长责任制，选聘村（社区）巡河员34人，设置区、乡镇（街道）级、村（社区）级公示牌94块，设立层级河长180人，累计开展巡河8225人次。以辖区内黄河、湟水河、庄浪河、咸水河河道及4条城区洪道、24条农村沟道为重点，累计出动巡查人员152人次，车辆45次，现场制止违法行为13次，下发《督办通知》39份。2021年，持续开展河湖“清四乱”专项行动，区级河长开展巡河86次，乡镇级、村社区级河长开展巡河8139次，排查整改河湖“四乱”问题51处。完成整改省河湖包抓组交办“河湖四乱”问题6处，对省河长办《关于加快清理河湖岸线利用项目专项整治问题的通知》反馈西固区13个项目全部整改并完成省级销号工作。聚焦水域岸线管理，完成辖区咸水河、元托峁沟、洪水沟、寺儿沟、大会战沟、脑地沟、宣家沟、白也沟、黄胶泥沟9条区级河洪道管理与保护范围划界工作，对辖区黄河干流及28条河洪道范围内巡查出的28个隐患危险点，建立台账，对号消除。高标准建成元托峁沟（出山口—福利东路段）生态环境整治工程，成为全市洪道

治理样板，有效改善洪道内水生态环境，提高城市防灾减灾和承灾能力，为周边居民提供宜居宜游的生活环境。对元托峁洪道出山口至大坝市场桥段进行清淤，对大坝市场桥至西固公园段开挖沟渠疏通洪道，对马圈沟阻碍行洪的渣土进行清运，对白崖沟进行清淤并埋设黑臭水体收集管线。

【防汛抗旱】 2021年西固区平均累计降雨量为272毫米，黄河流量最高达1858立方米/秒，全年累计下发预警信息、紧急通知56次、1.8万余条。持续对14个自动雨量站、70个简易雨量站、51个预警广播站、7个视频监测站和5个图像监测站进行全面的维修维护，确保监测预警设施运行稳定。督促指导辖区3个水电站完成水工程防汛安全应急演练、13个乡镇街道完成防汛安全应急演练，邀请专业团队在金沟乡小金沟村，组织当地干部群众，开展全区山洪沟道防汛安全应急演练。

【水土保持】 2021年度，完成水土保持治理154公顷，全部为水保林，投资完成488万元。2021年，共审批9个项目，其中方案报告书8个，方案报告表1个。核查完成水利部下发的疑似违法违规扰动图斑5处，核查完成省级加密开展的疑似违法违规扰动图斑6处。接受并核查水土保持设施自主验收报备3项。对辖区已开工项目进行核查，下发责令补办水土保持通知书7份，检查意见9份。按照《水土保持补偿费征收使用管理办法》《水土保持补偿费收费标准》及批复的生产建设项目水土保持方案中核定的水土保持补偿费数额，共征收12个项目的水土保持补偿费，总金额为304.16万元。

【水资源管理】 2021年全区用水总量14964.04万立方米，其中农业用水量1207.85万立方米，工业用水量8428.61万立方米，生活用水2075.02万立方米，生态环境补水3252.56万立方米（属再生水，不占用用水指标），农田灌溉水有效利用系数0.573万元，GDP用水量指标高质量完成。用水总量、用水效率、水功能区限制纳污三条红线指标均按照国家最严格水资源管理制度平稳运行。加强取水许可管理和水资源有偿使用，累计发放取水许可证44套，征收水资源费8.231万元。开展“世界水日”暨“中国水周”宣传活动和城市节约用水宣传周活动，引导辖区居民增强节水意识，养成节水习惯。

【市政涉水】 全面排摸城区洪道黑臭水体情况，加大黑臭水体治理力度，对寺儿沟、元托峁沟等黑臭水体收集管网及城区污水管道进行应急抢修，累计维修27处；继续做好寺儿沟、洪水沟、元托峁沟3条洪道黑臭水体整治，持续巩固大金沟、甘沟治理成果。疏通雨、污管线6997米，清掏雨污井2193座，维修、提升、更换雨污井723座，抢修市政涉水问题12处、更换管道1127.8米，处理三维平台案件1000余次。

【农、林灌溉】 完成春灌面积2.28万亩、夏灌面积4.41万亩，秋灌面积2.43万亩，维修渠道及管道约15.86公里，水池、渠道清淤1846立方米，确保了全区农田水利正常供水灌溉。

【项目攻坚】 推进河洪（沟）道生态治理项目建设，推进庄浪河、湟水河、咸水河西固段

防洪治理工程，庄浪河、湟水河西固段防洪治理工程已完成80%以上，咸水河防洪治理完成初步设计批复。推进元托峁洪道全线提升整治，出山口至福利东路段维修工程、福利东路段至西固东路段生态整治工程、西固东路至环形东路段生态整治工程有序推进。西固区河口镇河口村调蓄水池工程已完工。完成农业水价改革2020年度项目，砌筑U型渠2963.4米，直埋管线272米。实施西固区取水口计量设施安装项目，完成15处取水泵站共19套供水计量设备的工程安装。完成达川镇、柳泉镇库区移民后期扶持和基础设施建设项目，争取库区移民后期直补资金30.78万元。

区水务局领导成员

局　长：朱守庆

副局长：张世良

　　邓　平

（撰稿人：马忠龙）

南北两山生态建设

【概况】　西固区南北两山环境绿化工程指挥部为西固区人民政府直属事业单位，参照公务员法管理，科级建制。负责全区南北两山绿化项目实施、工作落实、执法检查和对承包单位的检查指导等工作。2021年，共有事业编制12个，实有干部职工9人，管理绿化承包单位13家，林业管理站（点）13个，林业管理站（点）聘用临时护林员112人。管护面积10.9万亩。

【品牌项目】　开展“全域绿化、全民绿化”。全区机关干部、部分企业人士和热心市民在柴家台、马耳山等林区多次开展义务植树活动，持续开展“人大代表林”“政协委员林”“党员先锋林”“共青团林”“民族团结林”等特殊林建设模式，春季区两山林区共栽植樟子松、云杉、旱柳、国槐等苗木12470株。

【重点项目】　2021年，重点实施红柳容器苗补植项目，在草坪、羊黑、虎狼台等林业管理站培育红柳容器苗110000株，年底成活率70%以上，实施树木施肥项目，投资15.6万元，在青石台、马耳山、张家台等林区施有机肥520亩，使用有机肥料52吨。针对林区水利管线和机电设备老化破损严重突出问题，实施5项水利工程维修项目，全部完工并投入使用，共安装镀锌钢管6323.26米，安装各类阀门100个、球阀350个、弯头15个、变径6个、丝头110个，混凝土镇支墩26个。



绿化灌溉和“喷灌洗尘”工作

【水利工程】　对两山水利设施进行逐项调查摸底，制定春季检修方案，4月中旬全面完成春检维修工作。各林业管理站和绿化承包单位延伸新管线（钢管）1466米，维修焊补旧钢管4168米、更换闸阀461个、球阀844个、喷头

84个、潜水泵1台、真空泵1台、喷杆120个，水池清淤3座71立方米，更换塑料软管3500米，河边取水泵房安装高压水表2台，老泵房变压器安全试验2台。完成2020年实施的青石台绿化上水主管线改造项目和梁家湾扎马台水利管线改造提升项目内业资料收集整理工作，补充完善2018年实施的马家山管网改造项目和2019年实施的柴家台面山、扎马台西坡面水利管线改造项目内业资料，4个项目均于2021年9月通过市指挥部的竣工验收。

【森林防火】 加强火源管控，严防火种进入林区，开设防火隔离带86784.2米，完成坟圈除草69791平方米，最大程度降低森林火灾隐患。结合“3·12” 植树节、清明节、“5·12”防灾减灾日等，开展防火宣传，倡导文明祭祀理念，散发传单6000份、悬挂横幅标语40幅。春节、清明重点防火期，提前召开会议周密安排部署，区指挥部全体干部职工，分组到芦草山、虎狼台、骡基台等重点地段现场督导值守。在林区坟墓集中的区域确定集中烧纸点，增置集中焚烧炉 40台，更换大型防火宣传牌17个，更换干粉灭火器120个，重点防火期增设临时防火员48人。组织开展扑火培训演练1次。

【有害生物防治】 监测与防治相结合，购置发放高效、低毒、低残留农药1600公斤，督促指导各林业管理站完成喷药3次，完成防治面积2800亩，购置树木涂白剂4吨，林业有害生物无公害防治率92%以上，确保重点补植区苗木检疫率达到100%。

区南北两山绿化指挥部领导成员

党组成员、副指挥：陈作猷

党组成员、副指挥：赵丽萍

（撰稿人：薛晓丽）



工 业

工业管理

工业和信息化

【概况】 西固区工业和信息化局（以下简称“区工信局”）是西固区政府组成部门，主要职责是组织实施全区工业、信息产业和非公有制经济的发展规划和年度计划；协调落实工业和信息产业布局结构调整政策措施；推进工业、信息产业和非公有制经济体制改革和管理机构创新；负责协调全区节能减排工作，组织实施节能减排、发展循环经济、资源综合利用的规划和措施，负责清洁生产、循环经济发展和淘汰落后产能等工作。局机关内设党政办公室、财务科、经济运行科、企业综合服务科、节能与循环经济发展科，有编制 14 人，实有 12 人。下属参公事业单位 1 个：西固区节能监察中心，事业编制 10 人，实有 8 人。下设无建制事业单位 1 个：西固区煤炭市场监督管理站，事业编制 3 名，实有 3 人。

【经济指标】 完成全区规模以上工业企业增加值同比增长 5.1%，超目标任务 1.1 个百分点。支持引导中小企业和清欠民营企业中小企业账款工作。剔除涉及因项目纠纷、挂账等因素无法清偿 2010.25 万元，偿还 856.31 万元。完成市上下达的振兴制造业工作任务。申报国家专精特新“小巨人”和省级“专精特新”企业 3 户，获得奖励资金 110 万元。累计完成工业固定资产投资 8.56 亿元。新建化工项目预计完成投资 4.5591 亿元，超目标任务 1.5591 亿元；新培育上规入库工业企业 5 户，为企业争取奖励资金 59 万元；招商引资到位资金及签约额中“四梁八柱”产业项目达 15%。

【项目建设】 全年共推进项目 54 个（其中，续建项目 13 个，新建项目 26 个，前期项目 15 个），完成投资 8.5567 亿元，已建成项目 27 个，续建项目 5 个，新建项目 7 个，前期项目 9 个，暂缓项目 6 个。投资 8.3 亿元 3.5 万吨 / 年特

种橡胶项目加紧建设；投资3.3亿元的华能大万山80兆瓦、2.2亿元中国电建青石台50兆瓦光伏发电项目开工建设；蓝星碳纤维（一期）填平补齐项目建成投用，投资3.7亿元二期扩建项目正在办理相关手续。

【产城融合】 兰石化新增散式干化及配套的VOC处理设施、提升污泥减排率；新建工业固体废物填埋场项目。蓝星纤维焚烧炉烟囱余热回收项目已实施完成。昆仑燃气对现场DCS和ESD等2套过程控制系统进行升级改造。天华院建立ERP系统，实现核心业务的信息化建设，全面实施ERP管理系统。兰高阀升级现有ERP，打造业务财务一体化平台，实现精细化管理。

【营商环境】 抢抓国家、省、市出台的各类优惠政策，从“专精特新”“小巨人”企业培育、工业优秀新产品申报、绿色工厂（数字车间）申报、规下转规上奖励申报6个方面进行申报工作，共为企业争取各类资金324万元。其中1家获得国家级“小巨人”企业；3家规上工业企业被认定为省级“专精特新”企业； 1家企业获得省级优秀工业新产品认定；2家企业被认定为省级绿色工厂；1家企业被认定为省级智能工厂（数字车间）；3家企业享受省级规下转规上政策奖励。按照《西固区涉企政策精准推送和“不来即享”服务系统推广使用工作方案》对接各相关部门开展工作。全区完成“不来即享”推广企业户数为4105户，占总任务数的44.78%。

【5G通讯建设】 截至2021年底，完成电信、移动、联通等3家运营商4G扩容（5G非独立组网要素）及5G站址新建需求任务250处，具备运营商5G设备承载运行条件，交付运营商进行开通运行5G站址达到500座以上。5G网络主城区覆盖率85%，郊区覆盖率60%。

【党建工作】 制定《西固区工信局党组2021年全面从严治党工作要点》《西固区工信局机关党支部2021年机关党的建设工作要点》，将党史学习教育、从严治党、意识形态等工作列为全年重点工作内容。全年共召开研究党建工作会议5次，其中专题研究党支部工作3次，研究部署全面从严治党工作2次。组织集体学习73次，其中党组理论学习中心组学习12次（含集中研讨2次），专题党课6次，组织召开 “主题党日+”活动和党小组会各12次，党员大会7次，党支部会13次，全体党员学习研讨交流10次。一名预备党员按期转为正式党员。

落实党风廉政建设责任制。局党组研究部署全面从严治党工作2次，开展各类约谈34次，约谈人数62人次。围绕区纪委监委专项督查组督查发现的3个问题，全部整改完成。

区工信局领导成员

党组书记、局　长：孙正军

党组成员、副局长：苏怀熙

田　玲（女）

区节能监察中心主任：张爱俊

（撰稿人：李福湘）

经济合作

【概况】 兰州市西固区经济合作局（以下简称“区经合局”），为西固区政府直属事业单位。承担负责拟定全区招商引资活动方案并组织实施；负责同境内外各类经济团体及工商企业、金融组织、商务机构和其他投资者联系，组织开展各类经济合作和招商引资活动等有关工作。局机关内设办公室、项目办2个科室，现有编制10名，其中科级领导6人，一般干部4人。设党组1个，机关党支部1个，有党员9人。

【招商引资】 2021年，坚持把招商引资作为顶级工作和战略任务来抓，以“高质量发展突破年”为契机，创新招商思路，加强项目谋划，大力实施精准招商、产业链招商，全市招商引资工作成效综合排名靠前。全年完成招商引资省外到位资金80.59亿元，同比增长5.57%。新引进签约项目16个，签约金额159.39亿元，其中省级重大签约项目9个，签约金额130.23亿元。新引进10亿元以上项目4个，“三个500强”及行业龙头企业投资项目4个，绿地集团、龙湖集团、万科集团等一批行业龙头企业落户西固。

【中国兰州投资贸易洽谈会】 第二十七届“兰洽会”西固区签约项目19个，投资总额301.41亿元，较上届兰洽会增长218.72%。其中市专场签约项目8个，投资总额129.23亿元；区专场签约项目11个，投资总额172.18亿元。19个项目涉及新能源新材料、高端装备制造、现代商贸、生态环保、文化旅游等多个领域，为西固区促进产业转型升级、加快经济社会高质量发展、建设现代化中心城区注入新活力、增添新动能、集聚新优势。



第二十七届“兰洽会”

区经济合作局领导成员

党组书记、局　长：魏代礼

党组成员、副局长：屈培宏

王天江（女）

丁　磊

（撰稿人：许得明）

企业发展服务

【概况】 兰州市西固区企业发展服务中心（以下简称“区企服中心”），为区政府直属正科级事业单位，核定事业编制6人，实有5人。设机关党支部1个，党员3人。

【党建工作】 坚持每月召开一次工作例会制度，对重要工作和重大事项进行决策部署。在做好“七事联动”基础上，重点学习《中国共产党党章》、习近平关于全面从严治党重要论述、习近平总书记“七一”重要讲话精神等重要文件。提升党建水平、激发全体党员学习热

情。按照党史学习教育领导小组印发《关于〈“我为群众办实事”实践活动工作方案〉的通知》，开展 “我为群众办实事”实践活动。通过与市国资委联系，解决兰维厂 46 栋楼 2453 户水电暖网老化严重问题及小区内部路面不平问题。联系石化对 14 个小区内部管网进行铺设，对部分老化电表进行更换。

【企业服务】 配合区经合局开展招商引资工作，通过产业链上下游分析梳理，加大招商项目的整合和网络发布力度；针对梳理出的重点线索项目和凝炼储备项目，进行实时跟踪、动态管理，提高项目的签约率、开工率和资金到位率；对重大项目、重点问题专题研究，实现重点项目与政策体系的精准匹配和衔接平衡。加强与相关部门协调配合，提前谋划重点项目的土地、资源、政策等要素，为项目落地提供各类要素保障。全面推行服务承诺“四办四清单”管理制度，创新项目建设管理团队模式，整合涉及项目建设的审批、监管、建设等分散职能，做到一个项目、一个团队、一抓到底。2021 年中心引进上汽大通兰州汽车贸易项目一个，该项目建设及装修全面完成，到位资金 1100 万。

【重点项目建设】 负责的华奥全球商品直销中心项目施工全面开始，基坑开挖面积 20000 平方米，土方量 20 万立方米，降水井 45 口，支护桩 353 个，冠梁 700 米。喷锚 4050 平方米。项目计划总投资 13.5 亿，2021 年计划投资额 4.4 亿，已投资 3 亿。截至年底，建设完成 1 号楼主体封顶，2 号楼主体 11 层完工，3 号楼主体 20 层完成施工。预计 2023 年 5 月完成建设，进入前期试运营，2023 年 10 月正式开业。再建的华奥商务中心二期项目建设，计划约投资 8.6 亿元，负责引入峨眉山蓝光已庄园林温泉度假酒店和欧洲时尚生活方式精品酒店且总建筑面积不低于 4.8 万平方米，形成华奥港伦酒店建筑群。

【帮办代办】 区企服中心在区政务服务大厅设立帮办代办窗口， 2021 年按“最多跑一次”事项要求，企业在资料齐全、符合法定形式的条件下，办件时间由 5 个工作日压缩至当场办理，企业开办预审时间由 3 个工作日压缩至 1 个工作日，审核时间由 5 个工作日压缩为 3 个工作日。截至 2021 年底，共代办 560 余户，帮办 700 余户。

区企服办领导成员

主　任：杨　璐

副主任：刘佳钰

（撰稿人：许文娟）

驻区工业企业

中国石油兰州石化公司

【概况】 中国石油天然气股份有限公司兰州石化分公司（中国石油兰州石油化工有限公司）简称兰州石化公司，是中国西部重要的炼油化工生产基地，能源战略地位突出。公司地处甘肃省兰州市西固区，土地面积 27 平方千米。截至 2021 年年末，总资产 232.69 亿元。公司设机关处室 13 个，直属机构 10 个，二级单位

33 个，在册合同化、市场化员工共 1.77 万人。公司下辖二级单位党委 40 个、党总支 9 个、党支部 348 个，党员 9830 人。

【经营业绩】 2021 年加工原油 915 万吨，生产汽煤柴油 623 万吨，乙烯年产量首次突破 100 万吨大关，生产合成树脂 143.2 万吨、合成橡胶 19.57 万吨、炼油催化剂 6.56 万吨，同比分别增长 43.5%、28.8%、12.3%、18.1%。全年完成营业收入 593.51 亿元、税费 136.79 亿元，炼化盈利 25.33 亿元，在 28 家炼化企业中排名第八，未上市净利润控亏 0.22 亿元，为近年来最好水平，提质增效 12.14 亿元，连续 13 年成为甘肃省纳税超百亿元企业。

【党的领导】 兰州石化公司加强政治建设，制定《进一步加强党的政治建设重点措施》，认真落实党委理论学习中心组、“第一议题”制度，坚持用习近平新时代中国特色社会主义思想武装头脑、指导实践、推动工作。坚决贯彻党的理论和路线方针政策、集团公司党组各项决策部署，召开第三次党代会，选举产生新一届党的委员会，锚定黄河流域高质量发展示范企业建设目标，统筹谋划今后五年改革发展。坚持党委前置研究，审议通过“三重一大”事项 385 项，有效发挥党委把方向、管大局、促落实的领导作用。

【规划实施】 转型升级发展换挡提速，国内首套具有自主知识产权的榆林乙烷制乙烯项目建成投产，3.5 万吨 / 年特种丁腈橡胶项目建设收尾，形成兰州、榆林、长汀产业协同发展新格局。围绕“减油增化”，以深度催化裂解技术为主要方向，持续完善“十四五”规划。投资 41.4 亿元、建成投用 90 万吨 / 年柴油加氢改质装置等 24 个项目。聚焦碳达峰碳中和目标任务，开展碳平衡测算，研究 CCUS（碳捕获、利用与封存）及绿电、氢能综合应用等可行性，制定“双碳”行动初步方案。协同配合政府积极推进产城融合，研究谋划石化产业链延伸。

【安全环保】 严格落实新《安全生产法》，启动安全生产标准化一级企业达标创建。着力推动全员树牢“安全压倒一切、一切服从安全”思想，制定发布《作业与操作 HSE 行为准则》《员工行为规范》，强化领导干部安全环保履职能力评估和承包商考核。扎实推进安全生产三年专项整治，开展“1+19”管理提升行动，全面整改体系内外审问题，推进加热炉火焰监测、罐区紧急切断阀等 28 项安全环保隐患治理项目，强化厂界周边安全环境风险综合治理，开展反违章和现场低标准问题专项整治，加强“一分钟”应急处置，全覆盖监督危险作业。靠实环保网格化管理和点源长制，强化固废减量化攻关，加强 VOCs（挥发性有机物）排查治理和烟气达标管控，完成废水外排口改造，氮氧化物、二氧化硫、COD（化学需氧量）、氨氮及固废同比分别下降 3.47%、12.43%、2.17%、30.16%、23.08%，排污总量再创新低。深化美丽工厂建设，开展现场大整治，拆除报废装置、临设建筑物 6.6 万平方米，获评“甘肃省绿色工厂”。建立员工健康与岗位适配机制，健全疫情常态化防控机制，全员健康体检率 100%，一、二次疫苗接种率 96.5%，完成 7 轮全员全覆盖核酸检测，向市场供应口罩超过 1000 万只，先后派出 110 余名医护人员支援省市抗疫一线，守住“零疫情、零感染”底线，实现疫情防控和经营发展两手抓、两不误。

【生产经营】　以提质增效为重要抓手，建立原油原料日保周、周保月、月保年机制，打通商储原油买断流程，接卸上古液化气22万吨、轻烃4.2万吨。深化事前算“赢”，炼油、化工计划执行率分别达100%、99.1%，高效油品占比28.6%，加裂航煤顺利通过民航和军用油认证，100LL、100VLL低铅航汽、UL91无铅航汽取得生产许可资质，国VIB汽油提前3个月稳定达产；乙烯年产量首超100万吨，汽油、丙烯、合成树脂、合成橡胶等产品产量创历史纪录。实施26项质量攻关，16个橡塑产品列为集团公司炼化品牌工程产品，获评全国“2021年度实施卓越绩效先进组织”。实施251项提质增效措施，分类推进亏损企业治理，强化每月“利润排行”通报，完成全年目标的158.7%。

【改革创新】　推进深化国企改革三年行动，完成72项任务、251项工作，超额完成年度目标任务。深入推进三项制度改革，试点推进扁平化改革，组建炼油运行一、二、三部，调整部分直属机构，成立公共关系部，设立融媒体、项目管理中心，推进辅助业务专业化管理，成立油品调合、化工储运中心，全面完成“四班两运转”倒班模式调整。建立以效益为导向的差异化分配机制，推进中层领导干部契约化管理和任期制考核，全员劳动生产率同比提升32.5%。企业办社会职能实质性剥离进展顺利，物业实现托管变直管，退休人员社会化形成精准补位服务良性管理模式，幼教业务稳妥移交地方政府。成立中陆化工集团，完成厂办大集体企业改制。制定科技创新专项规划，成立公司科技创新中心，强化“产学研管用”融合，开发32项新产品；有序推进99项科研项目，开展聚烯烃产品专项规划研究，实施茂金属气相法聚烯烃、电容膜及超高压电缆料生产等关键核心技术攻关，以及催化裂化、乙烯裂解、聚烯烃装置长周期运行攻关，有效解决炼油装置防腐、碳五树脂提质等一批重点难题，“百万吨级乙烷制乙烯成套技术”和“灵活切换生产1-丁烯/1-己烯成套技术”荣获“中国石油2021年十大科技创新成果”；数字化转型智能化发展试点建设方案通过集团公司审批并启动实施，榆林乙烯智能化工厂基本建成，智能门禁等14个平台项目建成投用。实施“新时代奋斗者计划”和高层次技术人才“百人培育计划”、高技能人才“千人培育计划”，选聘首席技术专家，首次面向社会引进高层次领军人才，专业技术序列人员显著增加。

【惠民实事】　注重民生服务，坚持发展成果惠及全员，完成一线操作室基础设施升级、员工食堂改造、厂前区功能优化等一批为民惠民项目，落实员工收入与经营效益同步增长机制。持续改善民生质量，协同政府有序实施危旧楼改造和全域棚改，加快推进清水街、文化小区三标段、3#街区、幸福小区二期住房建设，完成14＃街区棚改旧楼拆除、南山小区征收签约，扎实推进3240户房改房、7259户经济适用房、4.5万平方米商铺等历史遗留权证办理攻关，持续提升医疗、物业、客运、幼教、离退休服务质量。落实乡村振兴计划，使用帮扶资金357.8万元，实现就业帮扶890人，消费扶贫710万元，阳光助学300万元。

【党建管理】　坚持以习近平新时代中国特色社会主义思想为指导，充分发挥党委领导作用，

推进全面从严治党向纵深发展。制定实施党建“十四五”规划，高质量开展党史学习教育，分层分级讲授党课3128场次，开展形势任务教育宣讲3100多场，召开专题民主生活会和组织生活会，聚焦“我为员工群众办实事”解决急难愁盼问题3300多项。开展党建共建联盟试点，推进“网络党校”建设，完成348个党支部达标晋级，深化党员责任区、先锋岗、红旗机泵等创先争优载体。纵深推进全面从严治党，推动“两个责任”贯通联动，开展党建工作责任制督查和党组织书记述职评议，常态化开展政治监督、日常监督，深化62项专项监督，持续纠治“四风”，完成对直属党委和13个机关部门巡察，配合完成集团公司党组巡视。推进石油精神和“高严细实”再学习再教育再实践，构建以“两微一抖”（微博、微信、抖音）为核心、40余个产品线的新媒体宣传矩阵群。加强新时期产业工人队伍建设，大力弘扬劳模精神、劳动精神、工匠精神，选树“最美一线员工”、劳模工匠和各类先进，推进标准化“五型”班组建设，“青”字号品牌活动蓬勃开展。加强阳光信访，强化警企联动和企地融合共治，深化平安石化建设，营造团结和谐稳定的发展环境。

【重要荣誉】 公司党委作为甘肃省企业党组织和唯一的中石油基层党组织受到党中央表彰，获评“中央企业五四红旗团委”、全国产业工人队伍建设改革试点单位，集团公司“十三五”技能人才培养开发、内控与风险管理、科技、信息化、宣传思想文化等先进单位，化工储运中心、催化剂厂党委分别受到国资委、甘肃省委表彰，橡胶厂丁腈二车间党支部被授予集团公司“基层党建百面红旗”，一线员工汪艳侠及孙建民、杨永纳分别获评“陇原工匠”“金城工匠”。

中国石油兰州石化公司领导成员

执行董事、党委书记：李汝新（9月免）
吴　凯（9月任）
总经理、党委副书记：王晓路
副总经理：郭　健（6月免）
党委副书记、工会主席：王乐福
副总经理：王世宏
宋健强（6月免）
张秋怡（9月免）
总会计师：张　杰
纪委书记：马秀珍
总工程师：龚真直（9月免）
高雄厚（9月任）
副总经理、安全总监：姜　鹏（9月任）
副总经理：刘　斌（9月任）

（撰稿人：王宏亮）

兰州高压阀门有限公司

【概况】 兰州高压阀门有限公司（原兰州高压阀门厂）始创于1938年，2003年由省属国企改制重组为民营企业，是西北五省唯一一家集高温、高压、高合金、低温、大口径（简称“三高一低一大”）阀门研发、设计、制造和销售为一体的国家高新技术企业。公司注册资金1亿元人民币；占地面积380余亩，拥有3个子公司，11个部门，2个中心，与清华大学、兰州理工大学等院校建立了政、产、学、研、

用相结合的研发体系。公司设1个党委（隶属于中共西固非公经济组织委员会），下设5个党支部，党员224人。

公司拥有阀门行业首家国家五部委联合认定的“国家企业技术中心”“国家高新技术企业”“国家技术创新示范企业”“国家知识产权优势企业”“工信部两化融合试点企业”，拥有“甘肃省特种阀门工程实验室”“甘肃省特种阀门技术研发中心”“甘肃省工业设计中心”“LNG低温门阀工程实验室”“劳模创新工作室”“工匠创新工作室”等创新平台；荣获中华总工会“全国五一劳动奖状”、国家商务部“最具市场竞争力品牌”、国家工商总局“守合同重信用”企业、“国家驰名商标”、“甘肃省人民政府质量奖”等荣誉称号。有国家专利129项（其中发明专利18项），以第一起草人身份编制国家及行业标准20余项，成为国内阀门行业唯一一家优先获得“全军武器装备采购信息网”入网资格企业。并通过《国家知识产权管理体系认证》《国家两化融合管理体系认证》《质量管理体系认证》《环境管理体系认证》《职业健康管理体系》和美国石油学 会API6A、API6D、API6000、API608，CE，测量管理体系等多项认证。产品广泛应用于石油、化工、煤化工、天然气、冶金、焦化、航空航天、军工等行业。

2021年，公司围绕“建党100周年，沉着应对百年变局和世纪疫情，继续做好六保六稳工作”思路，实现“十四五”良好开局，完成销售收入4.6亿元，上交税收1180.09万元。

【公司及职工荣誉】 5月17日，兰州高压阀门有限公司职工代表组成的参赛队伍，夺得兰州市西固区非公有制经济组织党委“全区非公企业党组织‘学党史、强党性、做贡献’党史教育知识竞赛”团体冠军。6月21日，兰州高压阀门有限公司“军民两用极高压氧气及氢气特殊阀门研制及产业化”项目，获得由中共兰州市委军民融合发展委员会办公室、兰州市工业和信息化局主办的兰州市首届军民两用技术创新应用大赛一等奖。7月27日，“万企兴万村”甘肃行动暨“光彩会宁行”活动启动大会在会宁县举行。兰州高压阀门有限公司获“千企帮千村”精准扶贫行动先进单位。甘肃省人民检察院、省司法厅共同召开会议，向新选任的50名新一届省检察院人民监督员举行颁证仪式并进行座谈交流。兰州高压阀门有限公司党委书记、董事长陈清流再次选任为甘肃省人民检察院人民监督员。9月17日，经企业、工业园区、乡镇（街道）自主申报、各市（州）、县（区）协调劳动关系三方推荐，省协调劳动关系三方会议审议确定兰州高压阀门有限公司为甘肃省劳动关系和谐示范单位。9月28日，兰州高压阀门有限公司“李海权·金城工匠工作室”授牌。10月13日，甘肃省军民融合发展智库成立大会在兰州宁卧庄宾馆大礼堂召开，公司党委书记、董事长陈清流获评甘肃省军民融合发展智库首批专家。

【创新成果】 9月30日，兰州高压阀门有限公司“风洞高速自由射流试验调压阀、蝶阀研制及产业化”项目荣获甘肃省第四届“活力金城”兰州市人才创新创业大赛二等奖，并获得大赛奖励研发补助资金60万元人民币。10月11日，兰州高压阀门有限公司CW6MC合金高温高压氧气止回阀的生产及其铸造工艺项目荣获甘肃省科学技术（专利）三等奖。10月12日，兰州高压阀门有限公司出资修建的定西市通渭

县榜罗镇红岘村文化活动室通过省市县三级主管部门的竣工验收，正式投入使用。

兰州高压阀门有限公司大型液动 Y 型热阀成功用于国家重点工程“航空工业气动院 1 米高超声速气动力风洞”，该阀门专项攻克大口径、大流量、高温高压的关键技术，阀门关闭时上游端能够承受不低于 650℃的温度，是国内首台套高温高压大口径截至阀，阀门通道为直流型，创新独特的设计结构，具有流阻小、启闭时间短、结构紧凑等特点，用于高超声速风动配套建设工程中高温、高压的试验系统。该项目的研制成功填补了国内乃至国外大口径高温高压截至阀空白。12 月 17 日，兰州高压阀门有限公司研制的 LNG 深冷球阀和轴流式止回阀顺利通过国产化新产品鉴定。

兰州高压阀门有限公司领导成员

党委书记、董事长：陈清流

副书记、常务副总：郝宏达

副书记、纪委书记：张东林

党委委员、工会主席：李建柏

（撰稿人：李建柏）

华能兰州西固热电有限责任公司

【概况】 华能兰州西固热电有限责任公司（以下简称“公司”）前身是西固热电厂，是国家“一五”期间 156 个重点建设项目之一，主要担负着向兰州市西固区各大、中型企业供电、供汽及居民冬季采暖供热的重要任务，是兰州市电源和热源支撑点。2020 年 9 月 30 日，公司管理权移交华能甘肃能源开发有限公司。公司分为华能兰州西固热电有限公司和华能甘肃西固热电有限公司两个法人主体，两厂共有 6 炉 5 机，总装机 101.5 万千瓦，具备每小时 1200 吨工业供汽和 1655 万平方米居民采暖供热能力。在职职工 1223 人，总资产 31.62 亿元。公司设党委 1 个，党支部 11 个，党员 419 人。

【疫情防控】 制定疫情防控方案，压紧压实防控责任，全体党员和干部职工服从大局，800 余人全封闭在厂 32 天，确保燃料供应、生产物资等运输工作正常有序，实现核酸检测“全覆盖、全阴性、零感染”，把新冠肺炎疫情对安全生产和电热供应的影响降到最低。职工队伍稳定、机组供电发热稳定，按照兰州市政府要求提前 5 天开栓供热，做好电热保供和抗击新冠肺炎疫情工作，得到李沛兴副省长的肯定和工信部门的书面表扬。

【生产经营】 公司上下紧密围绕华能集团公司、甘肃公司工作会议精神，坚持把与华能管理体系的深度融合作为首要政治任务，积极应对电力煤炭市场突变、项目发展政策变化、民生保障持续高压等各类挑战，全面开展“创新融合年”各项目标任务。经过近 9 个月的努力，2 号机组成功完成华能全国产睿渥 DCS 系统改造，一次开机并网调试成功，成为第一个在西北地区采用推广该项目的发电厂，提高机组自动化投入率，为机组主辅一体化“大集控”发展积累宝贵经验。全年完成发电量 46.92 亿千瓦时，同比减少 3.11 亿千瓦时；完成供热量 1590.48 万吉焦，同比增加 38.79 万吉焦。

【改革攻坚】　经过协商谈判，大万山光伏项目获得兰州市“十四五”第一批新能源建设指标；兰州国际港务区光伏项目完成西固区核准备案，合作公司完成工商注册。拓展供热市场，规划水厂线、药厂线、灰厂线、南山路线四大片区供热建设方案，其中灰厂线于11月3日投入运行，实现新增供热面积15万平方米；完成“西固区四季青社区居委会”供热管网的建设施工，实现新增供热面积3.5万平方米。

【依法治企】　坚持把“第一责任人”法律职责与经营职责深度融合，加强重大决策、经济合同、规则制度的法律审核监督，公司规章制度、经济合同、重要决策法律审核率100%；成功处置三厂环境公益诉讼等旧案，努力推动热费清缴等遗留问题的妥善处置，法律纠纷大幅压减，实现诉讼案件零新增。公司把制度体系建设作为深入融合管理的切入点，组织修订公司制度291项，实现与制度标准、业务流程有效融合；公司扎实开展巡察整改，围绕生产、经营、财务等关键环节，健全内控、风控长效机制，防范风险能力得到提升。

【科技创新】　扎实推进“三创”活动，积极开展技术革新和管理创新。公司科技论文分别获得全国设备管理与技术创新成果二等奖和优秀奖各1项、全国设备协会科技进步二等奖1项、电力设备管理智能化技术论文二等奖和三等奖各1项。积极参加各类科技成果奖项申报，16项实用新型专利、9项发明专利获得国家知识产权局受理，其中6项实用新型专利已授权并取得证书，科技成果完成率125%。

【党建工作】　深入学习党的十九届五中、六中全会精神、习近平“七一”重要讲话等重要论述，教育引导广大党员干部不断增强“四个意识”、坚定“四个自信”、做到“两个维护”。深入落实党中央、国务院国资委、集团公司党组和甘肃公司党委关于党史学习教育的部署和安排，按照“学史明理、学史崇德、学史增信、学史力行”要求，结合公司中心工作，突出特色、明确重点、精心组织、有力推进，将学习成果转化为工作动力，用实际行动践行“我为群众办实事”活动。开展庆祝中国共产党成立100周年系列活动，营造“共庆百年华诞、共创历史伟业”的浓厚氛围。扎实推进党支部标准化和“一支部一品牌”建设，成立突击队6支，建立党员责任区5个，选树党员示范岗16个，实施党员攻坚项目2个，为企业生产经营、改革发展提供坚强支撑和保障。

5月7日，华能集团公司党组将西固热电公司定为首批中国华能爱国主义教育基地，明确基地名称为“陇原赤子　电力明珠”展览馆，公司经过两个多月的筹建，展馆初具规模，成为红色教育阵地。

【脱贫攻坚】　按照华能集团公司和甘肃公司消费帮扶要求，公司积极组织全公司职工在集团公司消费扶贫平台和扶贫点购买米、面、油、苹果等农副产品共计34万余元。积极响应甘肃省民政厅号召筹资近8万元购买农副产品，全年共计消费扶贫42万余元，全力巩固脱贫攻坚成果，助力乡村振兴。

【政治理论学习】　党的十九届六中全会召开之后，公司党委召开党委会议，认真传达学习全会精神。各党支部迅速通过党员大会、主题党日及领导干部讲党课等形式对全会精神进行

深入学习和宣贯，广大党员干部把坚决贯彻落实全会精神的政治自觉转化为公司安全生产、经营发展的行动自觉，以党的建设的实际行动，真抓实干，迎难而上，确保全年各项目标任务圆满收官。

【获得荣誉】 公司办公室、生产管理部、安全监察部荣获“华能甘肃公司先进集体”荣誉称号；张鹏博荣获“华能集团公司2021年度先进个人”荣誉称号；刘冬、张春红等7名同志荣获“华能甘肃公司2021年度先进个人”荣誉称号；戚晓东、马浩铭等7名同志荣获“华能甘肃公司优秀共产党员”荣誉称号；常玥、魏立斌等14名同志获得甘肃公司嘉奖。

公司技术技能培训工作成效显著，多名职工在技能竞赛中取得佳绩。检修部职工王晓刚代表甘肃公司取得华能“山东杯”第二期辅机设备诊断及状态检修跨区域公司技能竞赛团体三等奖；检修部热控检修人员杨召、拉瑞祥2名同志在华能甘肃能源开发有限公司2021年热工仪表自动化技能竞赛取得三等奖，同时荣获“华能甘肃公司热工仪表自动化技能竞赛优秀技能选手”称号；检修部电气检修人员曹彦龙在华能甘肃能源开发有限公司2021年电气一次设备检修技能竞赛获得电机检修专业第二名，徐啟文获得电气试验专业第二名，并获得“华能甘肃能源开发有限公司2021年电气一次设备检修技能竞赛优秀技能选手”称号；运行部刘宇轩获得甘肃公司2021 年燃煤机组（亚临界、超临界） 集控值班员技能竞赛三等奖，并获得“甘肃公司优秀技能选手”称号；燃料部职工杨明在华能甘肃公司燃料化验（检测）员技能竞赛中，获得采制二等奖。

华能兰州西固热电有限公司领导成员

总经理、党委副书记：韩明睿

党委书记、副总经理：唐建国

党委委员、副总经理：刘　杰

党委委员、工会主席：汪东升

党委委员、纪委书记：杨　勇

党委委员、总会计师：陈蓓蓓

党委委员、副总经理：张　帆

（撰稿人：张春红）

兰州城市供水（集团）有限公司

【概况】 兰州城市供水（集团）有限公司始建于1955年，是国家“一五”计划投资，原苏联援建的重点工程配套项目。经过66年发展，公司供水人口已达300多万，生活饮用水日供水能力165万立方米，具备城镇自来水配套工程设计、施工、设备安装、电气仪表与计量水表调试安装、水质综合分析检测及供水设备维修等较为完整的城市供水生产体系。截至2021年底，公司设有1个党委，1个二级党委，33个党支部，为国家大型二类供水企业。

按照供水服务标准规定，兰州城市供水的管网水水质合格率一直保持在99．80%，供水压力合格率常年达到98%，管道故障抢修及时率100%，水表计量强检率100%，地表水源水防护取得国家Ⅱ级标准。近年来，公司针对黄河原水水质状况的变化，采用新方法、新技术，不断完善制水系统，增设预氧化和活性炭吸附等应急生产工艺，大幅提升了应对水环境风险

能力。

2015年8月，兰州市新水源地工程开工建设，从刘家峡水库取水，通过32公里主隧洞输水到新建的芦家坪水厂和彭家坪水厂，2019年12月实现新水源全线向主城区供水。兰州城市供水已实现新旧两个水源、三个水厂在不同条件下平稳衔接协调运行，兰州城市供水的安全供水保障能力大幅提升。

公司先后荣获“全国精神文明建设先进单位”“全国建设系统先进集体”“全国五一劳动奖状”“全国绿化模范单位”“甘肃省文明单位”等荣誉称号。

【视察调研】 9月30日，甘肃省委副书记、省长任振鹤莅临集团公司东区管线所调研，强调城市安全供水是经济运行和社会发展的重要保障，关系社会公众利益和人民群众生活质量，要求集团公司党员干部要全力做好供水服务保障，用安全供水的一流工作确保广大群众节日用水需求。

【系统改造】 11月4日，随着芦2-15#闸门开启，新水源芦水二线向东调北线并网供水，标志着新水源芦家坪水厂正式运行。至此，兰州城市供水形成新旧两大水源、三个水厂联合运行的模式。芦家坪水厂投运后，加快了城市水务一体化融合进度，为下一步优化双水源生产工艺，强化枯水期安全供水保障，提升节能降耗成效等工作创造了有利条件。

8月20日，兰州市水源地建设工程配套输水干管工程项目（西干线一）正式启动，该项目沿西固西路和西新线分五个施工段进行，从西固区清水桥到兰州市国际港务区敷设DN1200管线5693米。管线中途采用倒虹吸方式翻越宣家沟、咸水沟、马泉沟、甘沟等四处排洪沟。

【党建工作】 3月15日，兰州城市供水集团召开党史学习教育动员会，对全司开展党史学习教育活动做出安排部署。全司各级党组织深入贯彻落实党中央“学党史、悟思想、办实事、开新局”要求，将党史学习教育成果转化为工作动力，落实为民办实事要求，解决一批供水优质服务方面突出问题。七一前夕，兰州城市供水集团党委被兰州市委表彰为“兰州市先进基层组织”，集团公司党委委员、党群工作部部长廖发忠获得“优秀党务工作者”荣誉。

【企业文化】 为庆祝中国共产党成立100周年，兰州城市供水集团举办“奋斗百年路，启航新征程”职工大合唱、诵读经典及书画摄影展等宣传系列活动。广大党员干部讴歌党的百年辉煌，歌唱在中国共产党的坚强领导下中国人民从站起来、富起来到强起来的伟大飞跃，用多种形式展现新时代城市供水企业员工顽强拼搏、接续奋进的信心和干劲。

兰州城市供水（集团）有限公司领导成员

党委书记、董事长：来耀明
党委副书记、总经理：闫晓涛
党委委员、监事会主席：朱守积
党委委员、副总经理：王建新
　　贾怀宏
党委委员、工会主席：张雪梅（女）
党委委员、纪委书记、监察专员：王　东
党委委员、副总经理：谢志诚

（撰稿人：李俊忠）



城乡建设·环境保护

城乡建设与管理

【概况】 兰州市西固区住房和城乡建设局（以下简称“西固区住建局”）是区政府工作部门，加挂兰州市西固区人民防空办公室牌子。内设事业单位1家（区工程建设项目服务中心），下设参公单位3家（区房管局、区城改办、区房屋征收服务中心），事业单位3家（区市政所、区交通服务中心、区安监站），1家集体企业（西固一建公司）。

【住房保障】 棚户区改造方面，全区在建棚户区项目共16个，建设房屋19284套；重点推进6个项目建设，分别为公园片区南山小区棚户区改造项目一期、临洮街片区有机厂安置点棚户区改造项目、石化14#街片区棚户区改造项目、福源小镇安置房二期项目、广润家园和高家咀城中村改造项目。保障房方面，审核符合保障条件家庭共1000户，发放补贴841.095万元，做到应保尽保，应发尽发。收取涉及对雅新、祥瑞、建苑、佳隆、福源、锦苑大厦、安厦家园、家具五厂、兰西铁苑9个小区1900余户公租房租金221.32万元，统一按一户一票制度打印非税发票并及时上缴财政。老旧小区改造方面，全年共实施城镇老旧小区改造2032户，改造老旧小区18个，对老旧住宅小区基础设施进行改造和修缮。根据《兰州市老旧住宅小区增设电梯工作方案》要求，按照相关步骤和办法实施老旧住宅小区增设电梯40部。城中村改造方面，高家咀、广润家园、新东嘉园、深沟堡等4个城中村改造项目顺利推进。

【市政设施管理与维修】 处理道路基础5104平方米、铺筑沥青混凝土路面78297平方米、维修人行道5633.5平方米、维修道牙1710米；维修、新建检查井569座，新建雨水管线26.7米，安装人行道路障680个；维修人行天桥桥面1896平方米、桥栏杆816米、明渠128米、安装排水管54米、维修市政消火栓73座；日

常巡查路面人行道问题104处、井边破损14处、查占用人行道8处、清理废弃料20处、转相关责任单位问题62处。在全区主次干道进行全面雷达探测70余次，对有明显道路病害安全隐患的位置，进行多次深入探测，经数据分析形成书面雷达探测报告后，及时处理，处理率100%。

【项目建设】 金城公园（二期）开园运行，金城游乐园顺利开工建设，杏胡台片区生态城市双修项目道路通车在即；达川片区输水工程和达川镇污水输水管线工程完成总工程量的70%；兰州石化污水处理厂整体搬迁项目完成项目初步选址，进入编制可研报告阶段。T018#+T020#道路工程项目顺利推进，兰棉厂铁路涵洞提升改造项目通车使用；北滨河路西延段项目完成总工程量的90%，柴家峡大桥至港务区大桥联络线项目完成总工程量的80%。按照区委、区政府要求，西固区住建局牵头编制西固区基础设施“十四五”规划，为“十四五”时期做好项目的跟踪推进奠定坚实基础。

【城乡建设管理】 以“精致兰州、西固计划”行动为引领，进一步规范行业管理。全面小康方面，完成脱贫攻坚与乡村振兴衔接“大排查”，重点对低收入家庭、边缘户等房屋进行核实查看，对乡镇街道初判存在隐患的房屋进行鉴定；新改建22公里12条自然村组道路，完成全区农村公路安全生命防护工程33条20公里；入库并争取乡村振兴资金400万，分别是张家大坪污水处理项目200万、张家窑至小金沟村组道路200万；根据省市文件要求，完成34个行政村新卫生公厕改建任务，达到行政村卫生公厕全覆盖。业务审批办理方面，深入推进“放管服”改革，对22项行政审批事项再优化、再压缩，理顺项目审批工作程序，通过线上审批、容缺受理等方式，简化审批流程，提高审批效率，切实推动城建项目审批提速增效，共受理各类审批案件130件，通过工改系统对全区32个工程建设项目的313个审批事项进行审批，对9个工程建设项目的合规性进行审查，并审核成功。物业管理方面，切实发挥物业党委引领作用，督促17个物业企业党支部发挥战斗堡垒作用，加大对全区78家物业企业和263个物业小区的监督管理工作，切实提高物业服务整体水平。督促西热东输经营有限公司及30个天然气锅炉供热站做好供热服务，及时办结恒大都市广场及盛世花园小区原天然气锅炉供热管网并入集中供热大网工程，协调办理供热投诉300余件，确保全区冬季供热正常有序，温度达标，为群众温暖过冬做好保障。大气污染防治方面，组织开展192场次“安全生产月”活动，强化大气污染防治，联合区城管局加大对在建工地、市政道路设施维修工程大气污染扬尘管控，加强监管执法力度，对防治措施不到位的10家商砼企业进行督促整改。

【征收管理】 石化南山小区棚户区改造项目征收工作稳步推进；积极协调解决历史遗留问题，对宝兰客专东川货运中心项目2014年启动以来至今未签订协议的25户，协调促成15户签订协议，并拆除项目用地范围内最后的4幢建筑，扫平了该项目用地范围内最后一公里铁路铺轨作业的所有障碍，项目完全建成并顺利通车正常运行；龙湖金城光年项目积极与公交六公司沟通，临时停车场站已交付使用。和铁路部门对接，再次确定龙湖项目与中兰铁路项目红线范围，协商对龙湖项目征收范围内房

屋及附属物予以货币补偿。积极化解征收工作中出现的各类社会矛盾，配合信访部门做好征收政策解释工作。

【人防工作】 人防机动指挥所项目建成投用，完成“9·18”防空警报试鸣暨宣传周活动，防空警报试鸣日警报鸣响率100%；对涉及人防工程历史遗留问题的32家单位进行验收，对19家整改符合条件的单位进行复验，对未办理人防手续的22个项目建设单位，下发督办通知；加强对6处早期直管人防工程及273处结建人防工程定期监督检查，共抽查人防工程60家次；协调东川棚户区A区、西固金城中心等项目新增平战结合利用面积3万余平方米；对已安装的59家人防工程单位的132处人防工程指示牌、63家人防工程单位的310处人防标识牌定期进行巡查，建成文化小区、康乐路等7个社区人防工作站，开展人防知识宣传教育活动。

【安全生产】 建筑工地方面，按执法计划每2个月检查1轮次，全年检查企业1221家次，填写检查记录单2325份，发现各类安全隐患2000余条，下发《限期责令整改通知书》252份，其中下发《局部停工整改通知书》9份。老旧院落改造方面，认真开展老旧院落检查指导和安全培训工作，检查加装电梯项目7家施工单位，填写检查记录单9份，发现安全隐患16条；检查老旧小区改造项目，填写检查记录单161份，发现安全隐患132条，下发《限期责令整改通知书》6份；召开老旧小区安全推进部署会议2次，处理完成居民投诉事项2项。城镇燃气领域，累计督导检查燃气经营企业94家次，发现安全隐患问题77条，下发《限期责令整改通知书》11份。开展不合格钢瓶检查工作，4家液化石油气经营企业已累计自行报废钢瓶4700多个，拒绝充装不合格钢瓶440个。宣传培训方面，积极开展安全质量宣传教育活动。召开燃气领域安全生产推进部署会议3次，召开安全培训会议累计6次，处理完成督办事项2项。为进一步提高企业从业人员安全操作技能和用户安全使用意识，督促各企业对员工开展培训50余次，安全培训教育面达100%，同时配和入户宣传检查累计约120余家次。

区住房和城乡建设局领导成员

党组书记、局长、区人防办主任：张玉江

党组成员、区房管局局长：尤建文

党组成员、区安监站站长：刘春江

党组成员、副局长、区人防办副主任：李　骞

副局长：杨忠河

（撰稿人：郭思言）

自然资源及国土资源管理

【概况】 兰州市自然资源局西固分局（以下简称“西固自然资源分局”），局机关内设党政办、财务科、征地科、用地科、地籍科、地矿科、法规科、政务大厅窗口、不动产登记便民服务大厅。下属4个二级单位，分别是执法监察大队、新城自然资源中心所、柳泉自然资源中心所、地质环境监测站。局党总支下设2个党支部，党员32人。

【耕地管控保护】 依据第三次国土调查结果

显示，全区现有耕地面积3480公顷，永久基本农田保护面积1507公顷。编制完成《西固区永久基本农田核实整改补足方案》。坚持“预防为主、事前防范和事后查处”相结合的工作方针，对区域内的主干道周边的耕地、村镇周边的土地实施动态巡查，全年巡查180余次，出勤400人次。下发《责令停止违法行为通知书》77份，立案查处违法用地45宗，查处违法用地324.59亩，其中农用地82.42亩（耕地5.6亩）。配合区农业农村局开展“大棚房”清理整治“回头看”工作，定期对全区范围内的耕地、设施农业项目、农业园区进行排查。加大耕地资源保护广度，配合区各乡街、农业农村局在各村社区的公示栏、宣传墙张贴宣传海报100余份，发放宣传折页200余页。

【规划落实及土地利用】 配合市自然资源局初步划定国土空间规划的“三区三线”，初步确定城镇空间、农业空间、生态空间、永久基本农田、生态保护红线、城市开发边界。完成石化机械厂地块控规动态维护，启动深沟堡地块社会停车场地块的土地置换。编制完成《西固区范坪片区道路市政基础设施专项规划》，《西固区城市更新规划编制》和《西固区产城融合发展规划》初稿编制完成。初步完成张家台、小金沟、马家山、孟家山等11个村“多规合一”实用性村庄规划编制成果。《西固区国土空间生态修复专项规划》开展资料搜集及前期招投标工作。按照省市对“五未土地”（批而未供土地、供而未用土地、用而未尽土地、建而未投土地、投而未达标的土地）清理工作的安排部署，按照“一地一策”处置原则，对涉及全区的51宗共计444公顷“批而未供”项目进行梳理核实，积极协调兰州铁路局、甘肃（兰州）国际陆港等单位，加快完成华奥项目、绿地全球贸易港、龙湖项目、万科星光都会、铁路综合货场等共计110公顷项目用地的供地工作，供地率28%。对土地利用动态监测系统中疑似闲置的8宗项目用地进行核实，与用地单位对接，收集项目施工许可证、交地确认书等相关资料，补充完善项目跟踪管理相关资料，在土地利用动态巡查系统中进行填报完善。

【重点项目用地保障】 完成审查上报T018#路、下北滩城中村改造、新城棚户区改造、绿地全球贸易港、兰合铁路等9宗共92.0687公顷项目用地。依据项目用地预审相关规定对14号地块城中村改造、下北滩城中村改造、热力管线、城市双修等10余宗项目进行土地利用规划审查。对全区607个设施农用地图斑逐一进行核实梳理，并按照相关要求完成15个设施农用地上图入库工作。就南绕城、北滨河西延线、G309金河公路等项目向多家建设单位下达责令复垦临时用地通知，全面完成水源地项目37个临时用地到期复垦验收工作。发布新一轮的青苗及地上附着物补偿标准，完成甘肃（绿地）全球贸易港项目、龙湖金城光年项目、菜鸟项目等6个项目约713.55亩土地征收工作。将石化职业技术学院新校区、深沟堡城改项目等11个省市区重点建设项目纳入2021年西固区土地征收成片开发方案中。

【不动产登记服务】 推进“互联网+不动产登记”建设，全面完成不动产登记全过程“一窗受理、集成服务”的工作要求，实现全业务、全过程“五个一”工作模式，便民利民服务措施得到优化。全年完成兰州蓝天浮法玻璃股份有限公司、中川铁路有限公司、兰州绿地陆港

置业有限公司等33宗土地的不动产登记工作，完成不动产登记查询920宗，不动产抵押登记105宗，完成存量房不动产登记500宗。农房一体登记4900宗、发证1500余宗。提高历史遗留“登记难”的化解率，组织业务骨干，联系兰储家园等项目建设方，逐个建立问题清单。同时，对接市不动产中心，主动承接西固区的历史遗留审核发证工作，完成转移登记1716户。

【地籍管理】 完成兰州多快好省电子商务有限公司、兰州绿地陆港置业有限公司等十余宗地共371.36公顷土地的地籍调查工作，开展中川铁路、兰青铁路、兰新铁路地籍调查。完成2020年国家下发的167个图斑、自主提取的9个图斑以及统一时点更新的116个图斑的复核、变更工作，并通过国家审核。按不动产登记要求编制林权类不动产登记数据整合所需费用预算方案，开展招投标工作。配合林草局完成5706宗林权电子数据移交，并对移交的数据进行分析套合。完成自然资源确权登记前期梳理工作，编制自然资源统一确权登记经费预算方案，完成收集预划登记单元所需资料，开展招投标工作。

【地质灾害防治】 编制完成《西固区“十四五”地质灾害防治规划》，印发《西固区2021年度地质灾害防治方案》《兰州市西固区2021年度地质灾害防治工作要点》。完成河口镇、新城镇、东川镇1∶1万地质灾害风险调查和西固区1∶5万地质灾害风险调查。会同技术支撑单位在人口密集区、学校周边、重大地质灾害隐患点巡查70余人次，转发地质灾害气象预警信息36条。指导东川镇等地质灾害高风险乡镇开展24次地质灾害应急演练，发放宣传材料6000余份。组织相关单位在达川镇河嘴村组织开展“2021年度地质灾害应急避险演练”。会同甘肃省环境监测院在全区选取32处群测群防难度大、变形失稳明显和成灾风险较高的隐患点，开展专群结合监测预警仪器安装工作。



6月4日，开展西固区地质灾害防灾避险演练

【生态环境治理】 开展矿山环境恢复治理，向灵山工贸公司多次下发矿山环境恢复治理与土地复垦通知，督促尽快完成治理工作。完成对古浪－河口天然气联络管道工程建设项目和甘肃兰临（临洮）750千伏变电站330千伏送出工程项目等区域压覆矿产资源核查工作。对接市林业局完成《兰州市自然保护地整合优化预案》（初期成果），依据自然保护地划定范围和三调成果对西固区原生态保护红线范围进行调整。调整后红线面积7.63平方公里，与原红线重叠率85.77%，较原红线（6.59平方公里）增加1.04平方公里。

【依法行政】 完成交（转）办信访事项6件，处理政府信息公开申请4件，答辩行政诉讼一审案件22件，二审案件3件，再审案件1件，市检察院检查监督案件2件，行政复议案件3件。针对土地违法案件和罚款未缴纳情况向西固区人民法院申请强制执行案件27件。处理

政府信息公开申请4件，均已书面答复。积极准备行政诉讼应诉工作，本年度答辩行政诉讼一审案件22件，二审案件3件，再审案件1件，甘肃省高级人民检察院检查监督案件2件。向西固区政府答复1件行政复议案件，西固区政府作出维持行政复议决定书；向兰州市自然资源局答复2件行政复议案件，1件已作出维持行政复议决定书。

【党史学习教育】 制定印发《兰州市自然资源局西固分局党史学习教育实施方案》《中共兰州市自然资源局西固分局党组2021年党史学习计划》《兰州市自然资源局西固分局“我为群众办实事”工作方案》《兰州市自然资源局西固分局“我为群众办实事”工作计划清单》，成立兰州市自然资源局西固分局党史学习教育领导小组，购买党史学习教育指定学习资料33套，印发党史知识手册33册，在兰州市自然资源局西固分局微博号开设“党史百年”专题，推送优质党史学习资源，发布学习内容。结合兰州本地红色资源，先后组织党员干部前往红古区委党校、华林山革命烈士陵园开展形式多样的学习教育活动。依托“大党委”为社区老党员捐赠40套党史学习教育必读书目。

【乡村振兴】 对接帮扶点榆中县园子岔乡金营村，派遣柳泉自然资源中心所窦家根常驻金营村作为帮扶责任人，完成各项帮扶工作。根据“扶贫大走访”要求，开展5次全局干部职工“扶贫大走访”活动，全面了解被帮扶户家庭生活、生产收入与困难情况。联系碧桂园集团甘肃区域向金营村捐赠陇薯7号洋芋籽种20吨、地膜、拌种剂若干，折合现金约10.9万元，帮助金营村建成大型“陇薯7号”实验改良基地33亩。联系相关单位向村委会捐献体育器材一套，折合现金约3.5万元。

【扫黑除恶专项斗争】 成立扫黑除恶专项领导小组，下发《兰州市自然资源局西固分局关于常态化扫黑除恶斗争暨自然资源行业领域整治工作实施方案》，推进自然资源系统扫黑除恶专项斗争从“深挖根治”向“长效常治”迈进。全年完成转办线索核查6条（办结6条），确保对每条线索都能做到“一案三查”，落实部门主体责任与监管责任。

【创建文明城市】 按照区委区政府安排部署，开展文明交通值守、社区卫生大扫除、文明城市点单宣讲、新时代文明实践建设等活动，加大宣传力度，扩大文明城市创建影响力。联合福利路街道红星社区深化“大党委”整体优势，开启共创共建模式。协同社区组织参加“雷锋日”“三八妇女节”“党员献爱心”“常态化扫黑除恶专项斗争进社区宣传”等创建活动，并向市局、区委区政府上报创建信息14条。

兰州市自然资源局西固分局领导成员

党组书记、局长： 王永明

党组成员、副局长：焦健兴

陈启渊

党组成员、执法大队大队长：颜维宏

副局长：张会敏（挂职）

副局长：王俊雪（挂职）

（撰稿人：闫中义）

城市管理

【概况】 西固区城市管理局，设有二级事业单位1个（根据西固区机构改革将区环卫局更名为区市容环境卫生工作中心，由区城市管理局管理），副科级执法中队10个（以属地化网格为依据，设有福利路执法中队、先锋路执法中队、陈坪执法中队、西柳沟执法中队、临洮街执法中队、四季青执法中队、西固城执法中队、新城执法中队、直属督察中队、直属执法中队），内设执法中队5个（特勤应急中队、河口执法中队、步行街管理办公室、环卫执法中队、柳泉执法中队），内设职能科室6个（办公室、人事科、财务科、管理科、法制科、后勤科），核定编制176名（行政编12名，事业编164名），实有在编人员174人。临聘在编核定岗位350名，实有临聘在岗人员312人。2021年，西固区城市管理局围绕区委、区政府的工作部署，坚持做好疫情防控和城市管理，持续推进全国文明城市创建、精致兰州西固计划，组织开展违法建设“去存灭新”、户外广告清理整治、建筑工地扬尘管控、城市空间净化、全域无垃圾治理、精细化清扫保洁、市容环境综合整治等专项行动。

【精致兰州·西固计划】 坚持建储并举、梯次推进原则，持续加大棚户区改造力度，对在建的达川三江口棚户区、新城棚户区、东川棚户区、省建四公司临洮街棚户区、兰州石化文化街区棚户区、兰州石化3#街区棚户区等16个棚户区改造项目按建设计划推进。南山小区项目、石化14#街区项目、福源小镇安置房二期项目、临洮街片区有机厂安置点等项目均取得突破性进展。T018#+T020#道路即将完成南山路与福利路道路连接工程，临洮街涵洞、兰棉厂涵洞完成涵洞道路施工。18个老旧小区改造全速推进，增设老旧住宅电梯40部。

【“双段长”制铁路沿线安全隐患治理】 按照“分段分片”踏查确认原则，与兰西工务段、兰州供电段对接协调，组成隐患踏查组，签订“隐患踏查确认表”，开展普速铁路安全隐患踏查确认工作。按照规定时限完成排查确认安全隐患问题158件，踏查率100%。整改隐患问题158件，373处，其中整改硬飘浮物313处、6.6万平方米，清理轻漂浮物60处，建筑工地围挡2275米，拆除违法构建筑物15处，清运垃圾0.32万立方米，整改率100%。

【环境卫生管理】 按照城市道路“六净五无”作业标准，以深入精细化延伸为切入点，加强作业监督和管理，完善长效机制，提高全区184条城市主要道路，414.55万平方米清扫保洁范围作业标准。开展兰州国际港务区、城乡结合部、背街小巷等环境薄弱区域市容环境综合整治工作。通过人机结合方式，实行“全方位、无盲区”式清扫保洁，确保道路清扫保洁实现“全覆盖、无间隙”。对全区870个果皮箱、7140米人行道护栏、3500米交通护栏、8座人行天桥实行每日人工擦洗，累计出动226360人次，清理树坑201906个，擦洗果皮箱290152次，清理灭烟柱95434次，清理背街小巷巷道237850条，擦洗人行道护栏291.64万米、交通护栏23.9万米。冲洗下水井口39836余个，垃圾点油污38864处，果皮箱30144个，广告牌29560个，洗扫面积约1180万平方米。

【市容市貌管理】 建立县级领导带队巡查制度，累计整治清理各类摊点3.9万个（次），查处店外经营1.17万处。设置应季瓜果临时摊点128处350个，设立商业步行街夜市1个。开展畅交通专项行动，规范乱停放自行车2236辆（次），新设维护非机动车停放点2000余处。制定印发《西固区流浪犬集中整治专项行动实施方案》，抽调执法、公安等单位工作人员，开展流浪犬只集中整治专项行动，实现主街视线内无流浪犬目标。加强宣传教育力度，通过日巡、月评、季奖励相结合的监督考核机制，对商家店铺实行全时段、全方位管控。发放《致沿街商户的一封信》3000余份，督促落实“门前三包”5714余处，督促整改“门前三包”不规范问题2600余件（次）。深化“精致兰州”建设，塑造优美城市形象，星光都会、万科水晶城、龙湖金城光年、绿地贸易港、塑料三厂、兰储二期等工地先后用绿色草垫设置“生态围挡”，面积约7044平方米，新增建筑工地张贴公益广告96幅，拆除、粉刷影响南滨河路沿线影响观瞻的围墙120余米，拆除私搭乱建1处，约30平方米，整治乱堆乱放21处。严格按照《兰州市占道早餐摊点设置及管理规范》，排查规范早餐摊点81处，清理整治违规摊点36处，取缔马路市场3处，整治市场外延摊点3560处（次）。按照《兰州市城区线缆入地工作三年行动方案的通知》任务，将西固东西路、福利东西路、玉门街、临洮街、庄浪东西路等路段存在高压电流的废弃线缆连同钢线全部清除，完成总任务10万余米清剪工作。

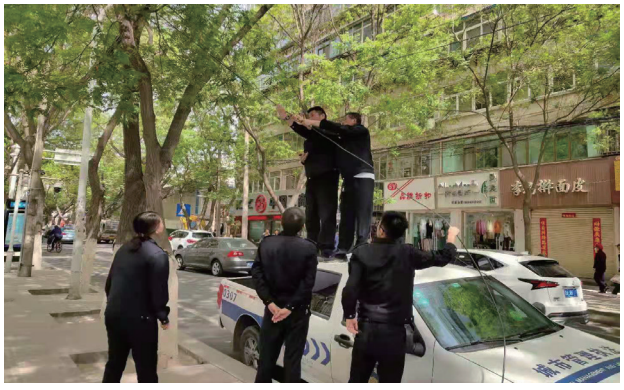

城管执法人员对城区主次干道散乱的架空线缆予以捆扎规范

【违法建设管控】 按照省、市关于违法建设专项治理的各项安排部署，将管控违法建设为重点，通过强化日常监控、加快存量消除、加强宣传教育等措施，有效遏制“私搭乱建”“未批先建”等违法建设蔓延势头，拆除全区各类违法建设3.51万平方米。对历史遗留问题的15处违建项目坚持证据充分，有法可依，开展前期调查取证、核实完善相关资料、查处立案，有序推进法律程序。结合石化周边环境整治，依法拆除影响石化安全生产的尕门子附近6家废品回收站、化工街302厂单身宿舍楼、古浪路沿街商铺等各类影响石化安全生产的违法违规建筑3.48万平方米。

【户外广告管理】 按照《兰州市户外广告设施设置管理导则》和《兰州市城市广告牌设置规范》，实施户外广告设置、管理工作，制定《户外广告事中事后监管制度》，全面摸排辖区内违规设置的户外广告，建立拆除台账，制定拆除计划。开展规范公益广告设置环境整治行动，对主次干道立交桥、围栏、隔离带、墙体、工地围挡等未经审核私自设置的公益广告设施共计182处663.3余平方米全部拆除。

【扬尘污染治理】 按照“六加三”扬尘管控

标准，以“零点、凌晨”行动为抓手，以建筑施工二次扬尘、道路扬尘管控为重点，加大对全区建筑施工工地环境卫生的督查监管力度，严格做好建筑工地二次扬尘污染治理工作，重点对涉及土方作业的兰高·金都城、高家咀万科、玻璃厂万科等工地进行驻守监管，加强对污染源头的管理措施，确保扬尘管控工作整治到位。督促各工地覆盖裸露土方及沙堆 17.63 万平方米，覆盖建筑垃圾约 7719 平方米，洒水面积约 121 万平方米。办理排放证 336 件、排放总量约 42.66 万吨，其中工程渣土 12 件、28.60 万吨，拆除垃圾 62 件、13.01 万吨，装修垃圾 262 件、10521 吨。共收取排放费 332.87 万元，其中渣土排放费 104.04 万元、拆除垃圾排放费 228.83 万元。

【垃圾分类工作】 印发《西固区 2021 年城市生活垃圾分类工作实施方案》《关于调整城市生活垃圾分类工作领导小组办公室的通知》，成立城市生活垃圾分类领导小组，保证生活垃圾分类处理工作有序推进。推进“两网融合”力度，加快建设“垃圾分类 + 资源回收”模式，打造东城佳苑 1 处具备垃圾厢房、小型厨余垃圾处理设备的示范小区。开展垃圾分类“进家庭、进小区、进学校、进机关、进公共场所”五进宣传活动，开展党政机关培训 14 场，学校培训 14 场，积分兑换活动 504 场，桶边督导培训 330 次，新闻宣传今日头条 128 条。对全区垃圾分类工作落实不到位的物管企业下达责令整改通知书 28 份，责令按期整改。

【全域无垃圾治理】 利用“天上查、地上巡、网上管”的方法，全面排查辖区内陈年积存垃圾和垃圾死角，基本达到视野之内无垃圾堆积要求，累计清理各类垃圾 441.8 吨，铲除小广告 1.3 万余条，整治卫生死角 300 余处。对石岗车站、颖川堡车站、中川高铁等 200 余处铁路沿线的垃圾脏源点进行整治，累计清理垃圾 150 余吨。对元坨峁沟、寺儿沟等重点洪道开展专项整治，加大乱排乱倒、偷排偷倒行为的整治力度，严厉查处向河湖倾倒垃圾、污水的行为，全面清理沿岸积存垃圾，清理河道垃圾 180 余处、200 余吨。建立完善以“定面积、定人员、定待遇、定设备、定机构、定流程、定机制”为主要内容的农村环卫保洁“七定”新模式，在全区 6 个乡镇、3 个涉农街道设立 42 支综合保洁队，配备保洁人员 417 人，投入 730 余万元建成使用 9 座压缩式垃圾运转站，配套市级专项资金 311 万元、垃圾清运车 13 辆、车载式垃圾箱 65 个及各乡镇街道自筹资金购置保洁车辆 40 余辆，实现“户分类、村收集、镇转运、区处理”清运模式。

【综治平安建设】 按照“一岗双责、管行业必须管安全”的责任体系，制定《西固区城市管理局突发事件应急预案》。坚持“有黑扫黑、有恶除恶、有乱治乱”的原则，全力开展扫黑除恶专项行动，先后召开专题会议 2 次，制定《兰州市西固区城市管理局关于扫黑除恶“见黑见恶不见伞”问题的整改方案》。按照扫黑除恶重点地市督办问题整改落实工作要求，开展 2 次行业乱点乱象整治工作。

【依法行政】 制定《2021 年度法制学习培训计划》，开展新队员、业务骨干、法制员的分类培训，建立起多层次、全方位的培训架构，以小规模集中学习、“一对一”精准培训为主要形式开展 4 期《行政处罚法》等法律法规培

训学习，累计参加培训人员300余人次。按照《中共中央关于全面推进依法治国若干重大问题的决定》，加强城市管理综合执法机构建设，提高执法和服务水平的要求，对行政处罚、行政强制案卷按照甘肃省案卷评查“一办法”“两标准”组织行政执法案卷评查工作，全年核审案卷208卷，结案203卷，其中重大法制审核案卷3卷，统计简易程序案件182件，修改各类执法文书320余份。

【城市管理宣传】 多方面、多角度、多平台推介城市管理工作，安排部署意识形态工作4次，专题研讨2次，开展党组理论中心组学习12次，研讨4次。开展“兰州人·百姓讲堂”活动12次，在《兰州日报》、《兰州晚报》、今日头条、兰州市城管网站、西固区政府网站等政务媒体平台宣传城市管理亮点信息98篇，在“甘陇之窗”完成转发评论任务5000余次，组织党员干部开展正能量转发9000余条，开展自建媒体、广告门头牌匾内容清查工作12次，开展网络隐患排查12次。

【疫情防控】 组建党员干部“战役”先锋队，积极配合区疾控中心对全区15家隔离酒店进行防疫安保驻守，累计派出隔离酒店驻守人员40余人。党员干部下沉包抓社区协助开展核酸检测、卡口值守、宣传引导等工作，累计下沉社区开展疫情防控人员1200余人（次）。配合区卫健局搬运核酸检测试剂10万余只，搬运帐篷、棉被、棉衣、火炉等防疫物资3车。加强新冠肺炎灭活疫苗接种工作，构筑全民免疫健康屏障，全年累计组织干部职工接种新冠疫苗1760人（次）。持续做好上下班体温检测、外来人员及车辆健康码查验登记、消毒管理等常态化防控措施，不间断进行监督检查，发现问题及时整改，确保疫情防控常态化。

【执法队伍建设】 制定全局“两轻一免”清单，指导执法人员坚持“以人民为中心、为民办实事”执法理念，不断创新管理模式和服务手段，推行柔性执法工作。要求行政执法活动必须由两人或两人以上执法人员实施，必须主动出示行政执法证件。对市场主体发生的情节轻微、纠正及时、没有造成危害后果等违法行为，不予行政处罚，采取处罚与教育相结合，发挥城市管理合力，加强业务监管与综合执法协调配合，重视行政监管中柔性执法包容审慎监管的运用，鼓励和引导违法行为当事人改正轻微违法行为。

区城市管理局领导成员

党组书记、局长：王祖元

党组成员、环卫中心主任：武永霞

党组成员、副局长：王建军

周亚虎

（撰稿人：苏方甲）

环境保护

【概况】 兰州市生态环境局西固分局是兰州市生态环境局派出机构，由局机关、西固生态环境监测站、生态环境保护综合行政执法队西固执法队三部分组成。西固生态环境监测站为局属事业单位。西固执法队是市生态环境保护综合行政执法队派出机构，为参照公务员管理

的事业单位。

2021年，在市生态环境局党组正确领导下，牢固树立“绿水青山就是金山银山”的绿色发展理念，统筹推进生态环境保护和经济高质量发展，狠抓污染防治各项重点任务，推进污染减排及污染治理，强化环境综合监管，严厉打击各类环境违法行为，推进环保督察反馈问题整改落实，保障群众环境权益，不断推进辖区环境质量持续稳中向好。

【大气污染防治】 2021年西固区空气质量达标天数263天，同比减少5天，达标率72.1%。全力推进污染减排，积极推动3家11台62蒸吨燃气锅炉低氮燃烧改造，实施完成四季青街道632户居民的1896台燃煤小火炉“煤改电”清洁能源改造。严格监管污染企业，对兰州石化公司（包括6家“厂中厂”）、西固热电有限公司、范坪电厂等驻区大型污染排放企业实行重点监管，督促企业持续实施深度治理、超低排放改造和无组织排放改造等，加强挥发性有机物泄漏检测，对“跑冒滴漏”及时予以修复。推动机动车尾气污染综合治理，在岸门卡口点开展机动车尾气路检抽检，对12家柴油车保有量超过20辆的重点企事业单位开展入户检测，全年累计检测机动车900余辆。开展非道路移动机械编码管理及排气检测，全年累计检测276台。加强餐饮油烟治理，联合城市管理、市场监管、乡镇街道等对餐饮单位开展循环排查，整治餐饮油烟无序排放及各类市场燃煤小火炉反弹问题。

【水污染防治】 西固区地表水新城桥断面水质年均值达到国家Ⅱ类水质要求，城市集中式饮用水水源地水质达标率保持100%。加强兰州市岸门桥水源地环境监管，严格落实日常巡查机制，实施水源地保护工程运行维护项目，巩固提升治理效果。认真落实枯水期联防联控工作，重点做好黄河沿线巡查、涉水企业检查、地表水质检测等，确保黄河西固段地表水水质稳定达标。全面开展入河排污口监管，有序推进辖区黄河流域入河排污口监测、溯源和整治，全年完成460个排污口溯源分类、整治方案制定，完成42个有水排污口监测采样工作。

【土壤污染防治】 西固区土壤环境安全可控，12家土壤污染重点单位和18个疑似污染地块均在重点监管范围内，加强再开发利用的准入管理。推进农村人居环境整治，实施完成新城镇青石台村农村污水治理项目和达川镇无害化垃圾焚烧站项目。实施完成河口镇大红沟红矾钠厂及其周边铬渣污染土壤修复项目，开挖外运处理铬渣239.47吨，修复回填污染土壤8.1万立方米。开展西固区黄胶泥沟兰州石化公司危废填埋场环境隐患消除项目的决算审计、环评、监测工作，拉运固体废物约55.9万吨。持续加大对辖区319家危险废物产生、贮存单位的监管力度，严格落实转移联单报批制度，全年安全转移危险废物约3.5万吨、包装物约4.5万只。

【生态环境执法】 持续优化环评审批，对民生工程、重大项目建设强化前期服务指导，发挥源头预防作用，优化营商环境。加强排污许可证核发及证后监管，督促辖区140家企业严格按照规定排放污染物。加强应急预案管理，督促辖区重点工业企业完成突发环境应急预案的备案及修订，提高环境风险防范和应急处置能力。加强核与辐射安全监管，对全区35家

核技术利用单位的放射源、射线装置进行定期检查，确保操作使用规范安全。加强污染源监测，按照不同行业监测要求，监督性检测区控重点污染源企业61家，为管理决策与环境执法提供支撑依据。妥善处理群众信访投诉，积极做好突发环境事件应对、处置工作。全年西固区发生涉及环境安全事件3起，通过市、区两级通力协作，确保环境安全事件平稳有力规范处置。

【生态环保督察】 在推进第一轮中央环保督察反馈问题整改和省级环保督察反馈问题整改的基础上，全力做好第二轮中央生态环境保护督察问题整改，细化措施、压实责任，明确时限、加强督导。第二轮中央生态环境保护督察组交办涉及西固区信访投诉问题47件，办结45件；下发《责令改正通知书》27个，行政处罚4.4万元。

【疫情防控】 积极配合先锋路街道东苑社区开展全员核酸检测采样和出入口测温、查验健康码、非必要外出劝返等人员管控工作。严格督导检查辖区内医疗机构、集中隔离点、核酸检测采样点、污水处理厂等场所的医疗废物收集、储运情况，和医疗废水的有效处理、设施运行情况，确保推进有序、执行规范。积极沟通协调，联系第三方对辖区所有集中隔离点、临时核酸检测采样点产生的医疗废物进行及时规范收集，对8个集中隔离点的化粪池进行按时消杀消毒。疫情防控期间，共清运涉疫医废约46.7吨，其中各医院、方舱实验室及疾控中心产生约10吨；集中隔离点和临时核酸采样检测点产生约36.7吨。

兰州市生态环境局西固分局领导成员

党组书记、局　长：金　晖

党组成员、副局长：邓喜昌

廖智太

白忠亮

党组成员、执法队队长：赵　晖

执法队副队长：徐文军、张　艳

监测站站　长：王　欣

监测站副站长：许晟嘉

区水源办主任：李　蓉

（撰稿人：王　军）

西固区城乡发展投资有限公司

【概况】 兰州市西固区城乡发展投资有限公司（简称“西固区城投公司”）成立于2011年1月，现注册资本金4.14亿元，为国有控股企业。公司组织架构下内设8个职能部门（党群工作部、综合管理部、人力资源部、财务管理部、融资发展部、开发管理部、经营管理部、工程安全技术部）和3个办公室（法务监督办公室、安委会办公室、招标办公室），3个在建项目管理部（市政项目部、房建项目部、开发项目部），1个分公司（兰州市西固区城乡发展投资有限公司西固分公司）。托管二级单位2家（兰州市西固区城市建设综合开发公司、兰州西苑宾馆），全额出资设立4家子公司（兰州兰西物业管理有限公司、兰州城运乡村巴士有限公司、甘肃西戎文化旅游开发有限公司、兰州西岷商贸有限公司），合作出资成立控股

参股公司6家（兰州达川城乡一体化安居工程建设管理有限公司、兰州国际港务区投资开发有限公司、兰州安康殡仪服务有限公司、兰州中乾实业有限公司、兰州宝石花医疗器械有限公司、中铁建投兰州置业有限公司）。

【项目建设】 房建项目方面，东川A地块消防验收完成五个标段；东川B地块所有单体工程完成规划、人防验收，所有住宅楼均移交安置入住；东川C地块所有建筑完成主体结构验收，进行安装工程施工；新城项目15栋楼完成主体验收，进行装饰装修及安装工程施工，2栋楼（5#、6#楼）主体、砌体施工完成。

市政项目方面，T018#+T020#道路项目一标段南环路辅道跨线桥下部结构完成50%、南环路辅道路基回填完成30%、EN匝道完成50%，进行路基换填施工；二标段下穿隧道西侧辅道主体结构完成，西固环形铁路桥桩基完成24根正在进行暗埋段及辅道路基回填；三标段西固路立交桥及主线桥下部结构完成桩基96根、承台16座、桥台4座、墩柱14根。兰棉厂涵洞项目主线通车，进行零星工程收尾和竣工验收工作；临洮街涵洞项目市政部分涵洞北侧道路主体结构基本完成，进行辅道路基回填；达川片区输水工程项目管道完成6245米；达川片区污水工程项目污水管道完成3000米，污水提升泵站完成。

自有开发项目方面，城市运动公园项目进行主体建筑的基础施工，累积开挖土方约27万立方米，一标段培训中心和运动员公寓完成桩基393根，二标段车库及全民健身中心桩基完成489根（车库主要区域桩基全部完成）；福源小镇安置房二期项目完成D地块施工图设计审查和配套道路工程施工图设计工作，临时用电施工正在实施；不稳定边坡治理工程边坡完成抗滑桩77根、挡土板52板、挡土墙82.5米；完成削坡26000立方米、桩基浇筑24根，菱形格构4片；西固区杏胡台片区生态城市双修项目一二号路完成给水雨水污水管网极道路路基回填强夯、结构层水泥土及石灰砂砾水泥土回填压，进行一号路水泥稳定层铺设、保温养护。

前期项目中，福源小镇安置房二期项目向区房管局移交，石化14#街片区棚户区（城中村）改造项目正式移交至中铁建投（兰州）置业有限公司实施。区城投公司对全区范围内所有存量土地进行整理，通过与上级主管单位对接、实地走访等方式整理出29宗存量地块，重点对8个地块编制项目开发建议书。

【安全生产】 组织开展安全学习考试，共184人参加，分10场次进行考试，全部达到良好及以上成绩。根据应急处置预案及专项应急预案，督促各项目管理部、子公司、二级单位组织大型综合应急演练2次（巴士公司消防演练、城市运动公园大型综合应急演）。在西固区城市运动公园项目施工现场承办西固区2021年“安全生产月”活动启动仪式上，公司各部门和40多个参建单位观摩此次大型综合应急演练，参加人数达300余人。安委办联合安技部组织开展质量、安全、进度月度大检查9次，检查出隐患241条；专项检查（包括吊篮检查、幕墙检查、防汛检查、扬尘治理检查、安全文明施工检查）5次；安委办不定期周巡查64次，检查出问题108条。采取“回头看”形式督促限时整改，形成检查整改闭环管理，整改回复率100%。7月份，安委办联合工程安全技术部对机关办公室开展以“用电安全”为主的安全

隐患排查活动，对检查出问题现场立即督促整改。对新入职员工从安全基础知识理论、安全法律法规、办公区域安全、应急处置和急救四个方面进行入职安全培训。

【融资工作】 成立3个债务清欠小组，从垫付资金、对外借款及安置房款3个工作方向出发，主动对接区住建局、市自然资源局西固分局、区征收服务中心、区中医院、区妇幼保健院等单位，尽快拨付所欠款项，或将欠款逐年纳入财政预算。累计还款6.01亿元，同步办理完成兰州银行3亿元贷款转贷手续，未发生资金偿还逾期问题。积极向上争取资金，申请到项目债券资金3.15亿元。加强外借垫付资金、应收房款及商铺售租管理，到账安置房款1.26亿元、自流沟项目贴息补贴4992万元、东川学校建设资金1400万元，收回对外借款及征拆资金退款3.57亿元。加大场地、土地租赁力度，获取租金302.15万元。主动协调对接，以良好信誉为支撑向合作单位借款7885万元。拓宽融资渠道、提升融资能力，通过获取信用评级、债券申请、定向融资及私募可转债等方式破解资金制约难题。9月24日，公司获得AA级主体信用等级，为公司融资奠定信用资质基础；包装西固区城市运动公园、杏胡台片区生态城市双修项目逐步申请政府专项债券；以全资子公司西戎文旅红丝为主体开展定向融资业务1.5亿元，与华龙证券股份有限公司开展私募可转债业务，金额不超过6000万元。

【党建工作】 扎实开展党史学习教育，3月29日召开公司党委党史学习教育动员大会，制定实施方案，成立领导小组、办公室及专责组，并结合“主题党日+”活动和“三会一课”，采取多种方式，对辉煌百年党史、习近平新时代中国特色社会主义思想及相关知识进行学习领悟。印发各类通知及宣传文件38份、上报党史学习教育新闻线索简报等材料202份、上报巡回检查指导组新冠肺炎疫情防控宣传信息13条。持续推进党支部标准化建设，加强标准化台账和支部委员建设，全年在党委系统内组织党务工作者培训4次，并在区委直属机关工委党建督查中完成验收。严肃党的组织生活，在公司党委的督导下，各支部全面完成12次“主题党日+”活动，组织领导干部参加包联基层党组织党课、“主题党日+”、组织生活会至少1次，参加走访工作6次，慰问生育、住院职工6人。严格落实党员发展规范流程，吸收入党积极分子5人，列为发展对象7人，6名预备党员实现转正。发挥头条号、微信群、短视频等平台作用，采编发布宣传稿65条，及时完成区网宣、区网信办安排的舆情网评工作任务。



开展“种下一颗石榴籽，民族团结花绽放”主题植树活动

【干部队伍建设】 强化目标引领，改进年度目标任务督促落实方式，结合攻坚突击模式，将全年目标任务按月进行分解和督促考核，纳入当月绩效考核兑现。本年度组建项目建设及重点工作落实突击攻坚队39个，派发任务43

项，派发月度任务 421 项，完成率 81% 以上。强化制度执行，公司党委将 2021 年确定为“制度学习落实年”，结合党史学习教育，以“日学日考、统一竞赛”要求组织开展覆盖全员的制度学习和测试，达到以考促学、以学促用的目的。强化督查闭环，在落实周一周例会安排的基础上，推行实施周五督查会模式，对本周项目建设和重点工作落实情况进行督查调度。强化中层管理人员力量，经公司党委讨论通过，调整、新聘中高层管理人员 17 人，以干部培训（完成 20 次）、干部考察（完成 2 次）促使干部善于担当，切实加强公司经营决策的执行力度。强化业务技术人才梯队建设，完善评定职称人员聘用制度，制定《专业技术人员职业资格评定聘任管理办法》，9 月组织召开职称评定聘用委员会会议，认定聘用 77 名专业技术职称人员，为公司奠定技术人才力量基础。

区城投公司领导成员

董事长：达宇博

总经理：张建新

副总经理：师喜来

总工程师：郑睦凯

副总经理：马　蔚

工会主席：邱剑侠

总经理助理：王永宏

副总会计师：李融冰

副总工程师：杨凌艳

（撰稿人：张　骏）



通　信

中国邮政集团有限公司兰州市西固区分公司

【概况】　中国邮政集团有限公司兰州市西固区分公司（以下简称“兰州市西固区分公司”），属国有独资公司，隶属中国邮政集团有限公司，双重管理中国邮政集团有限公司兰州市西固区寄递事业部。2021 年编制人数 201 人。

下设行政部门有综合办公室（安全保卫部）、市场营销部、驾押班，其中市场营销部包含金融业务中心、文化与集邮传媒中心、渠道业务中心、服务质量中心。

管辖纯邮政网点 7 个：中国邮政集团有限公司兰州市西固营业厅、中国邮政集团有限公司兰州市牌坊路邮政所、中国邮政集团有限公司兰州市古浪路邮政所、中国邮政集团有限公司兰州市达川邮政所、中国邮政集团有限公司兰州市河口邮政所、中国邮政集团有限公司兰州市新城邮政所、中国邮政集团有限公司兰州市深安大道邮政所。

管辖混业（邮政、金融）网点 8 个：中国邮政集团有限公司兰州市公园路邮政支局、中国邮政集团有限公司兰州市福利东路邮政支局、中国邮政集团有限公司兰州市玉门街邮政支局、中国邮政集团有限公司兰州市合水路邮政支局、中国邮政集团有限公司兰州市化工街邮政支局、中国邮政集团有限公司兰州市庄浪西路邮政支局、中国邮政集团有限公司兰州市 26 支邮政支局、中国邮政集团有限公司兰州市西固中街营业支局。

寄递事业部下设行政部门有市场部、运营监控部。管辖营业部 6 个：兰州河口投递班、西固投递班、蓝星营业部、山丹街营业部、西固城营业部、康乐路营业部。

【集体及职工荣誉】　西固投递部荣获中国邮政集团工会甘肃省委员会“甘肃邮政 2020 年度创新型班组”；西固党支部荣获中共兰州市

委“兰州市先进基层党组织”、兰州市分公司“先进党支部”、党史学习教育知识竞赛一等奖；西固部门工会荣获2021年度兰州市分公司“先进工会集体”；西固中街邮政所荣获2021年度兰州市分公司“先进集体”。

西固中街苏琴荣获兰州市分公司“优秀支局（所）负责人”；西固城营业部张生庭荣获兰州市分公司“优秀揽投部经理”；26支营业所赵雪琴荣获兰州市分公司“优秀理财经理”；公园路马蕊荣获兰州市分公司“优秀综合柜员”；山丹街营业部李继明、西固城营业部王存良荣获兰州市分公司“优秀揽投员”；蓝星营业部欧玉瑞荣获兰州市分公司“优秀客服（内勤）人员”；驾押班韩建华荣获兰州市分公司“优秀驾驶员”；渠道平台部柴宗耀荣获兰州市分公司“优秀技术人员”；金融业务中心邓延睿荣获兰州市分公司“优秀工作人员”；领导序列牛骁荣获兰州市分公司“优秀管理人员”。

【业务工作】 实行“陪考假”制度 6月7、8日两天对有子女参加高考的职工给予“职工陪考假”；6月16、17、18日三天对有子女参加中考的职工给予“职工陪考假”。

部分营业网点装修停业、迁址 陈官营邮政支局于2020年3月10日因政府拆迁暂时停业，并于2021年9月13日迁址改名为深安大道邮政所开业；福利东路邮政支局于2021年8月11日因装修暂停营业，并于2021年12月10日正式恢复营业；合水路邮政支局于2021年9月30日因装修暂停营业，并于2022年2月7日正式恢复营业。

中国邮政集团有限公司兰州市西固区分公司领导成员

副总经理：牛 骁

（撰稿人：李永红）

中国移动通信集团甘肃有限公司兰州分公司西固区公司

【概况】 中国移动西固区公司隶属于中国移动通信集团甘肃有限公司兰州分公司。下设综合部、业务运营部、网络建设维护部、政企客户服务中心4个支撑部门及天鹅湖营业厅、公园路营业厅、西固西路营业厅、石化学院西校区营业厅4个营业厅。2021年有社会渠道专营及代理点52个。

【党建工作】 中国移动西固区公司党支部始终坚持以“党建融合发展年”为载体，以“明志向、强能力、做贡献”为总体要求，在提升质量基础上有效促进融合，在推进融合发展中持续提升质量，坚持问题导向，纪律规矩，坚定党员干部理想信念。扎实开展党史学习教育，落实“三会一课”制度；开展“全面从严治党”主题教育，落实八小时以外监督制度。落实安全生产，配合政府、省、市公司扎实开展疫情防控工作。

【基础设施建设】 落实国家5G发展战略部署，2021年底建设宏基站966个，其中5G基站231个；驻地网覆盖746个小区，254217个信息点，覆盖率97%，行政村宽带覆盖率100%。光缆线路维护长度6399.79KM，管道

165.131 公里。

【社会责任】　在助力区域通信发展，服务区域群众通信需求的基础上，立足诚信建设、勇担社会责任，立足西固区地方和群众公益事业。“3·15”开展维权宣传；线上、线下反诈宣传、教育。与辖区社区、派出所联合在各场景触点推广“金钟罩”小程序、引导全民防诈、反诈，现场发放《实名制公告》《六部委通告》《转卖和转借实名电话卡风险警示》等宣传单、宣传册5000份，为1200名用户安装“防诈金钟罩”小程序。

【公益服务】　倡导全员“绿色出行”、推广“光盘行动”，联合社区开展孤寡老人慰问、学雷锋等活动，2021年春节为辖区平均每个社区2家约140家困难居民送米、送油、送面。为西固一校等学校赠送各类少儿图书约400多册。主动参与创建文明城市交通文明劝导工作，引领企业先锋模范，做最美移动人。

【经营理念】　坚持以客户为中心，　规模拓展数字化业务，着力宽带网络覆盖、宽带品质、宽带装维服务的全提升。树立以人民为中心的服务理念，发扬工匠精神。

中国移动通信集团甘肃有限公司兰州分公司西固区分公司领导成员

总 经 理：刘小宁

副总经理：毛岁好

（撰稿人：李建蓉）

中国电信股份有限公司兰州分公司西固分局

【概况】　中国电信股份有限公司兰州分公司西固分局（以下简称“西固分局”）位于兰州市西固区福利东路791号。下设综合部、销售服务部和网络部3个支撑部门，37个划小承包单元。2021年，分局有员工145人，其中外包制员工105人。

【基础设施建设】　随着国家5G发展战略的推进和实施，城乡重点区域5G网络达到全覆盖。光纤用户端口18.6万个，利用率59.5%；移动站点350个，全球眼点位3300个；通信杆路运营总里程385杆程公里。

【党建工作】　西固分局党支部积极开展党史学习教育，弘扬伟大建党精神，始终坚持把党建工作与发展经营紧密融合，积极开展“优服务、比业绩、抓落实、看成效”主题活动及专项攻坚活动。巩固深化党风廉政建设，转变行业作风，提升服务质量，锤炼党性原则，坚持不懈把全面从严治党向纵深推进。

【业务拓展】　2021年是西固电信积极对接国家战略、谋求突破的关键之年。西固分局统筹各方面资源，推进“云改数转”战略，推进云业务、5G等重点项目建设，拓展千兆升级和“智慧小区”，以高质量创新业务发展推动构建新的市场格局。

中国电信股份有限公司兰州分公司西固分局领导成员

局　长、党支部书记：程　攀

副局长、党支部组织委员：金宗宝
副局长、党支部纪检委员：梁　洁（女）
副局长、党支部宣传委员：魏　鑫

（撰稿人：张自德）

中国联合网络通信有限公司兰州市西固区分公司

【概况】　中国联合网络通信有限公司西固区分公司（以下简称“联通西固区分公司”）位于兰州市西固区福利东路60号银泰逸翠园4号楼19层。2021年，自有营业厅10个，员工68人。

【经营业绩】　联通西固分公司在西固区城区主干街道、公共区域及农村行政村完成通信网络全覆盖，联通移动网用户达到88644户。联通固网用户4515户（联通家话941户、固话416户、宽带2200户）。

【党建工作】　西固区分公司党支部成立于2016年1月，现有正式党员15人，发展入党积极分子2人。设支部委员3人。

【基础设施建设】　通过宽带光网建设改造，实现城市和农村居民宽带提速。推进4G、5G网络无缝隙覆盖工程，新建4G基站50个，扩容4G基站30个，新建5G基站110个。西固主城区实现5G室外无缝覆盖，农村区域实现4G全覆盖。结合西固区联通网络覆盖情况，配合网络优化人员，对小区及楼宇内的信号覆盖进行深度优化；通过基站搬迁和天馈整治、新建微基站等多种覆盖方式，全方位提高用户的感知、提升各项关键KPI指标。实施“宽带乡村”和光网建设计划，推进“光网示范乡镇”和“光网示范村”建设，以点带面实现西固区光纤网络的全覆盖。落实惠农、扶贫政策，为辖区农村群众免费安装手机“惠农通”应用系统，提供各类惠农信息。联通西固区分公司光缆总数量超过3000条，长度超过1500公里；光纤用户端口2.2万个，端口利用率30%以上；移动网络基站300个，通信电杆2500根，地下通信管道人孔约1000个。

中国联合网络通信有限公司兰州市西固区分公司领导成员

经　理：周俊峰
副经理：王　剑
副经理：陈　凌

（撰稿人：黄淑仪）



商贸服务

商务贸易

【概况】 兰州市西固区商务局下属二级单位2个，区电子商务发展服务中心和区市场建设发展服务中心。工作职责主要包括落实从严治党主体责任；发展壮大三产和商贸服务业；大力引进并服务协调商贸项目在西固落地建设；大力支持引导促进电子商务聚集发展；大力发展对外经济合作；落实平价肉菜进社区和指导市场建设、提升改造等惠民便民工作；监督管理全区回收企业和社区回收网点经营秩序和安全生产，配合相关部门做好商贸、流通企业安全生产工作；做好肉菜食品安全追溯工作。

【经济指标】 第三产业增加值189.07亿元，增长6.3%；社会消费品零售总额153.51亿元，增长7.1%。10家企业完成入库工作，成为新增长点。组织机关干部学习统计法律法规和统计业务知识，增强依法统计的责任感，严肃杜绝统计违法行为，加强统计工作权威性。在确保限上企业应统尽统的同时，协助区统计局做好限上企业自查自纠工作。

【商贸项目建设】 按照区委区政府“141”总体发展思路和“128”现代产业体系的具体要求，结合打造城市商业副中心、“精致兰州·西固计划”活动，开展项目攻坚，成立局科级领导干部包抓责任制度，精细化对接服务项目建设。金城中心西地块完工开业，东地块2号地取得《建设工程规划许可证》，3号和4号地进行征拆。西下沉式广场建设用地8912.7平方米，东下沉式广场总用地面积11819.6平方米，计划与东地块2号地同期建设。汇金国际智慧汽车城项目完成场地平整、市政管网建设、园区主要通道硬化、检测站建设并投入运营，车辆管理所已签订合同，轻卡区占地60亩已完成80%，园区防洪堤坝完成建设。签约并投入运营8栋4S店，在谈4栋4S店完成施工。兰州华奥全球商品直销中心完成三分之二的建筑体量，甘肃（绿地）全球贸易港项目住宅地

块取得较大形象进度。龙湖金城光年项目一期主体结构施工，除5号楼外，其余楼栋均取得预售证。多式联运物流园项目占地511.7亩，总建筑面积24.8万平方米，该项目土方开挖、地基处理、边坡治理、园区围网等完成，室外管网完成95%，道路及堆场完成80%，综合楼、停车楼完成建设，仓库通过经济区质监站验收。中国智能骨干网甘肃枢纽中心项目正在办理工规证和用地证。甘肃建投智慧物流工业产业园项目正与土地管理权所属方甘肃建投绿色建材产业发展集团有限公司洽谈租地的费用和年限，完成洽谈后进行项目开发。引进永辉超市总部经济落户西固，永辉超市甘肃总部在西固区注册。

【外贸外经】 以“服务企业，服务项目，服务投资者”为核心，向企业主动宣传、解读省市出台的稳外贸政策，确保每个出口企业了解政策，引导企业用足用好政策，助推企业发展，及时掌握企业发展动态，切实解决企业发展中存在的各类问题，充分发挥政策组合效应，加快转型升级，壮大自身实力，促进融合发展，畅通“双循环”，稳定外贸基本盘。加大协调力度，强化政银企协作，建立“政+商+银”常态协同联动会商机制，为企业搭建融资平台，提高金融贷款额度。全年向企业发放省市外经贸发展等专项资金160.1万元。

【电子商务】 全年新增电商企业10家，完成电商销售额109.2亿元。甘肃建投自建大宗商品交易平台完成金融模块升级，注册会员100768家，完成网上交易额108.192亿元。甘肃昌飞汽车有限公司依托第三方汽车销售网，完成网上销售额7571.4万元。甘肃永辉超市有限公司依托线上“永辉超市”APP及微信小程序“永辉生活”完成网上销售额713.6万元。甘肃步步昇实业有限公司通过苏宁易购平台，完成网上销售额1478.6万元。兰州和家和夏润餐饮管理有限公司，完成网上销售额265.4万元。全区农产品网络销售额1727.8万元，同比增长15%，完成省、市级乡村振兴验收工作。制定《关于进一步推动电子商务高质量发展工作意见》，为推动全区农村电商产业发展提供指导和规范。区级农村电商运营中心搭建的一冰便民服务平台，通过销售张家台时令蔬菜、黄瓤西甜瓜、张家大坪韭黄等农产品，完成网上销售额489万元；兰州金德百合商贸有限公司、兰州菁叶百合商贸有限公司通过淘宝、京东、微信小程序等第三方平台，完成网上销售额260万元；甘肃百绿草业发展有限公司在自建与合作的互联网平台，销售桑林散养土鸡蛋、藏香土猪肉、有机蔬菜、农副产品，实现网上销售额65万元；西固邮政分公司借助兰州邮政优选平台及专场直播，销售金沟百合、马家山藜麦、达川乌骨鸡等农产品，实现网上销售额337.4万元。组织丝路电商产业园、甘肃数联电子科技有限公司、兰州简单电子商务有限公司、西固区亿帜青帆商贸有限公司等本土跨境电商企业召开“跨境电商政策解读座谈会”。持续完善跨境电商公共服务平台各项功能建设，完成省内外入驻企业193家，通过B2B出口贸易数据完成5.38亿元人民币，B2C进出口贸易数据完成3015.76万元人民币。新引进2家有业绩的跨境电商企业在9月初完成注册正式营业，兰州泰特贸易有限公司完成进出口贸易额4429.81万元、兰州安澳电子商务有限公司完成进出口贸易额4000.94万元；完成龙昌石化传统外贸转型升级，完成进出口贸

易额3935.2万元，实现西固跨境电商企业在兰州海关数据破零。推荐区内5家跨境电商企业，总计6个项目申报省级扶持资金378万元。完善农村三级电子商务服务站点功能建设，延伸服务内涵，全面激活网上购物、快递收发、农副特产代售功能建设。推荐金德百合、金农林藜麦、菁叶百合等企业参加甘肃省优质农特产品展销会、中央企业助力甘肃乡村振兴高质量发展座谈会、第二十七届中国兰州投资贸易洽谈会、中国兰州（榆中）高原夏菜新品博览会、全国性直播大V系列甘肃特色产品大促销等活动，提升西固优质农产品的品牌影响力和市场知晓度。参加“甘肃省职业院校技能赛——农村电商运营赛项”，与兰州石化技术大学国际商务学院就农村电商产品、开店、注册、美工、运营等方面进行学习交流。举办西固区电商短视频培训助力乡村振兴等活动，提高新媒体带货实操能力，促进中小微企业开启“线上线下”双循环销售模式，累计培训300人次以上。

【市场建设】 鸿安家居广场依托东湖集团金城光年项目，完成市场拆除和商户搬迁。荔昌陶瓷市场纳入甘肃茶文化博览园项目，正在商谈土地收储事宜。引导社会资本建设城乡便民市场，兰西铁苑菜市场建成。剩余批发市场待五版城市规划出台后，视规划情况确定具体转型升级方式。

【再生资源回收】 对辖区42家再生资源回收企业、82家社区回收站（点）逐一进行实地审核留取影像资料，对每家营业执照复印留存并详细登记企业信息，建立一企一站档案卡，与其签订《再生资源回收经营者承诺书》。

【创建文明卫生城市】 安排干部驻点负责，严格对照相关标准，逐项检查，重点对全区10大商场（超市）、“五一”市场的环境卫生、文明用语、志愿者服务、顾客投诉受理、禁烟标示、无障碍设施建设、消防通道和设施、巡查记录、服务承诺制度公示等方面逐项进行检查。督促商场（超市）查找薄弱环节，全面展开整改工作，加大卫生保洁力度，完善母婴室、残疾人通道、无障碍卫生间相关硬件设施提升，巩固创文成果。

【城市管理】 制定相关实施方案，每日对全区再生回收站点进行巡查并报送日报表，及时查询区大气办微信群发布的调度指令，处理大气办督办案件。按照冬季大气防治宣传要求，在行业主管市场内进行宣传标语、横幅、展板等设置，向辖区59家站点下发《关于进一步做好冬季大气治理工作的通知》，制定6项具体措施，对照严格执行。重点对国测点内回收站点加强巡查力度，联合社区、企业搬迁4家。完成三维中心案件处理，每日查看系统平台，在期限内处理投诉案件，防止逾期。共处理案件46件，案件办结率100%，市民满意度90%以上。

【行业安全检查】 配合市商务局完成10家（中石油兰州销售公司7家，社会加油站3家）成品油加油站企业年检资料审核上报工作。起草《西固区再生资源回收行业集中整治工作方案》，召开协调推进会，牵头组织各乡镇街道和部门按照各自职责开展行业集中整治，检查回收经营企业 166 家，对检查中发现问题的64家企业要求限期整改。按照安全生产三年专项整治行动要求，召开商场超市安全生产和消

防培训会，学习相关法律法规，督促指导企业落实安全生产和消防主体责任，及时修改完善各项规章制度，落实工作措施，保障工作投入，严防事故发生。

【民生民计】 开展平价肉菜进社区工作，年初制定专项工作方案，以活动社区所有街道为单位，在10个社区13个销售点投放1100次。流通领域肉菜追溯体系提档扩围，定期开展食品安全宣传日主题活动，积极推进节点企业信息系统改造升级，完成改造正常上传信息节点企业22家，确保数据准确真实。

【疫情防控】 建立新冠肺炎疫情防控24小时微信通讯平台，明确值班、巡查、日报、商务系统联动四项工作制度，成立综合协调及后勤保障组、疫情防控及核酸检测组、市场监管及物资保障组、集中留观点储备组、宣传及舆情应对组等5个疫情防控专责小组。积极与包抓居民小区进行对接，认真做好外来车辆和人员的排查、检查。督导落实行业内防控，要求全区商贸流通企业落实体温检测、健康码查验、口罩佩戴、保持1米线等防疫措施。指导商贸流通企业制定完善防控方案、预案，明确疫情应急处置措施与流程。启动生活必需品市场监测日报制度，保证全区生活必需品供应。加强与省市区及社会各界的沟通联络，积极争取协调肉类、蔬菜、水果、牛奶等各类生活物资。做好23家隔离酒店的征用，补偿费用结算及物资供应。负责保障辖区22家隔离点生活物资保障工作，共计为隔离点及医务人员累计送餐60962份，费用合计125万元。统计隔离点位生活物资需求，协调永辉超市及时配送，货值累计22万元；为隔离点配送办公用品货值累计3797元。发挥互联网优势，甄选永辉生活+、兰州邮政优选、一冰便民服务平台等7家电商平台开展同城配送市场保供工作，推行“无接触服务”配送模式。新冠肺炎疫情期间倡导电商企业开展公益捐赠，组织丝路电商产业园、甘肃科创通达物资有限公司、中国邮政兰州市西固区分公司向一线防疫人员捐赠N95口罩、防疫手套、电热取暖器、防护面罩、方便面、矿泉水、蔬菜等物资，价值7万余元。

【意识形态建设】 全年召开意识形态工作推进会4次，专题研究意识形态工作6次，理论中心组专题学习12次。规范信息发布和舆论引导，通过商务局“两微一头条”官方账号，建立网络评论员微信群，党员学习交流微信群，建立网评制度，建立网络志愿者队伍，成立网络安全和信息化工作领导小组。全局共发布各类信息26条，转发信息62条。

【党建工作】 坚持党组理论学习中心组集体学习制度，累计开展集体学习15次，理论中心组学习12次。每月组织全体机关党员干部认真学习《党章》以及相关党纪法规，全年开展“廉政大讲堂”4次，“警示教育”4次。制定《党史学习教育实施方案》，征订配发指定教材26套，举办专题读书班2期，专题交流研讨7次，撰写心得体会169篇，讲党史专题党课6场次。开展“我为群众办实事”实践活动，确定单位办理实事16项，领导帮办实事23个，党员干部帮办实事46个。召开党史学习教育专题组织生活会，开展批评与自我批评，查摆班子10个方面、个人8个方面具体问题，完成整改并长期坚持。全面推进兰州战“疫”后市域善治大讨论活动，牵头组织物资

储备供应专题讨论6场次，查找线索问题3个，梳理整合3个方面典型问题，形成制度成果1个。常态化开展“三会一课”、主题党日等党建工作制度，召开支委会议12次、党员大会5次、讲党课6次、主题党日活动12次。推进新时代文明实践志愿服务活动，巩固文明城市创建成果，组织开展楼院安全整治、反电信诈骗、禁塑限塑等志愿服务活动8次，认领困难群众微心愿5件次。



3月25日，区商务局召开党史学习教育动员大会

区商务局领导成员

党组书记、局　长：杨春梅

党组成员、副局长：赵兴炎

张小燕

党组成员、市场中心主任：郝　波

（撰稿人：姚　辉）

供销合作

【概况】　西固区供销社为区政府直属参公事业单位，下属3个基层社、5家公司，为自负盈亏、自主经营的集体企业，现有在册职工78人。

【疫情防控】　联合马耳山社区党委，在马耳山涵洞劝返点设立党员先锋岗，加强人员和车辆管控，通过测量体温、核验健康码、出行码和推广“小兰帮办”等方式，规范出行秩序，劝返外来人员和违规流动车辆。

【农资供应】　各基层供销社和社属公司协调组织货源，储备各类化肥1000余吨、农药2500公斤、种子1000公斤、农膜5000公斤，配送到各经营网点和惠民综合服务站销售，保障春耕农业生产需要。开展送肥下乡活动，实现从厂门、库房到田间地头的直送，将“零利润”化肥送到农户手里，全系统销售各类化肥1300余吨。制定《西固区供销社打击农村假冒伪劣食品农资商品专项整治行动工作方案》，联合市场监督管理局、区农技站对全区农资经营网点，开展5次农资打假，检查批发市场、集贸市场2个，经营网点40余家，抽查150多种农资商品。



区供销社送肥下乡

【流通网点建设】　通过以土地、技术、劳动力入股形式，领办1家农民专业合作社，发展蔬菜水果种植和家禽家畜养殖。通过开放办社方式，新建1家村级综合服务社。依托村级综合服务社，通过升级硬件设施，健全服务功能，

建设村级惠农服务站6家。依托农民专业合作社，增加和拓展经营项目和惠农服务功能，建设村级惠农服务站2家。

【农村合作经济组织建设】 依托3家乡镇供销社和11家村级综合服务社，向农民提供信息、技术、物资、农产品销售等服务。推进农村土地流转服务，以合作、出租等形式，流转土地300亩，开展适度规模种养殖。对接城市便利店和综合超市等经营网点20余家，帮助兰州源生奶牛养殖、西固园艺蔬菜产销等合作社销售袋装牛奶、酸奶、蔬菜和散养鸡等商品，增加直接经济收入100余万元，解决就业岗位10余人。

【技术培训】 组织农技专家、农膜企业、种子公司和农资企业等开展培训3次，培训农民群众1200余人次，帮助农民解决农耕用种、用肥等问题。

【安全生产】 开展“八五”普法活动，利用“12·4”全国法制宣传日、“6·26”禁毒宣传日等活动，结合供销社实际，开展法制宣传进机关、社属企业、村级服务社、农民专业合作社活动，重点开展宪法、民法典学习教育。落实“党政同责、一岗双责、齐抓共管”的安全生产责任，分解压实安全生产主体责任、监管责任。强化安全专项治理，常态化开展安全生产宣传教育和监督检查，加强对社属企业安全生产、经营过程监管力度，强化企业负责人和承租户的安全生产意识，确保全系统的安全稳定。扎实推进社会治安综合治理和信访维稳，指导督促各基层社、社属各公司加强信访维稳工作，对苗头性问题，做到早发现、早研究，及时依法防范化解。推进法治信访建设，根据供销社实际，落实信访接待制度，依法规范信访秩序和行为，年内解决信访问题1件。

【党建工作】 制定2021年党建工作计划，年内召开党组会议30余次，理论中心组学习35次，组织生活会2次、民主生活会1次，主题党日12次。安排部署全面从严治党及党风廉政建设会议8次，召开廉政会议4次，开展警示教育3次，开展2轮次约谈。按照党史学习教育要求，成立供销社党史学习教育领导小组，制定党史学习教育实施方案和学习计划，理论学习中心组每月1次专题学习，党员干部每月1次集中学习，举办为期5天的读书班，组织红色革命教育实践学习2次，党支部书记带头讲党课，保障党史学习教育有序有效开展。组织开展“强化惠民政策办实事”“农资打假保春耕”等专项活动，解决群众购买化肥难等问题4件，参加志愿服务活动60余次，“惠民政策宣传”6次、实现“微心愿”18件。结合供销社工作实际，征集供销社老照片、老物件50余件，开展“红色供销 时代印记”图片展。召开意识形态专题会议，加强网络宣传队伍建设，提高网络安全。

【文明城市创建】 制定《西固区供销社2021年创建全国文明城市实施方案》《西固区供销社关于开展创建节约型单位的实施方案》，及时召开创文工作推进会，安排部署创文工作。成立供销社志愿者服务队伍，按要求经常性开展志愿服务活动，开展道德讲堂、我们的节日、文明餐桌等形式多样的活动。

区供销社领导成员

主　任：王文江

副主任：火中栋

（撰稿人：张　娜）

兰州经济技术开发区西固园区管理委员会

【概况】　兰州陆港规划面积73平方公里，核心功能建设区（实际控制面积）14平方公里，累计已征用土地约9213亩，批准企业用地面积约1575亩，累计已完成基础设施建设土地面积2389.5亩。2021年，园区内累计注册商贸、建筑、供应链等各类企业89家，其中当年新增企业18家；区域内规模以上工业企业16家，其中高新技术企业3家；期末区域内从业人员数14780人。

【经济运行】　完成地区生产总值32.15亿元，同比增长8.23%，占西固区7.19%；完成固定资产投资完成9.07亿元，同比下降47.8%；区域内共有16家规模以上工业企业，完成规模以上工业增加值2.38亿元，同比增长12.9%，完成规模以上工业企业营业（销售）收入12.66亿元，同比增长48.1%。

【基础设施建设】　兰州陆港以建设陆港型国家物流枢纽为契机，加快基础设施建设，山前路、S824#路全线建成通车，T838#路、S833#路部分建成并达到通车条件，贯通道路9.2公里，有效连通铁路货运中心、保税物流中心、多式联运中心、京通易购物流园、东川棚户区等在内的陆港现有核心功能区和生活服务区。积极协调省级、市级建设单位，推动金河高速陆港段、柴家峡大桥至陆港大桥联络线等外部道路建设。金河高速陆港段项目完成方案设计，正在开展项目建设手续办理工作；柴家峡大桥至陆港大桥联络线项目完成总工程量的90%。协调供水、供气、供电等相关部门，建设完成天然气调压站，马泉变电站扩容改造等项目。兰州市水源地输水干管西干线项目已完成总工程量的98.5%，完成陆港应急管理中心（消防站）及集中供热锅炉房建设，敷设供热管线6公里。

【招商引资】　全年重点跟进签约招商引资项目5个，总投资约67.1亿元，到位资金0.41亿元；其中新引进签约项目2个，签约额55.1亿元；开工建设项目1个。第27届中国兰州投资贸易洽谈会（以下简称“兰洽会”）牵头完成西部陆海新通道与国家物流（兰州）枢纽建设论坛各项筹备组织工作，成功签约合作项目2个。开展“招商引资突破年”活动，赴长三角、京津冀、珠三角等区域开展专题招商21批110余人次，借助兰洽会、城际交流等省市活动，对接有意向投资企业20家，形成线索项目16个，对中工国际、普洛斯、招商局集团等6个合作项目进行重点跟踪对接。中国智能骨干网（甘肃）申通枢纽中心项目开工建设；海亮国际教育新城项目受国家最新教育政策影响，企业方正在调整项目投资计划；陆港油脂分拨基地项目正式签约。

【贸易运营】　全力融入构建以国内大循环为主体、国内国际双循环相互促进新发展格局。2021年，兰州陆港累计贸易额64.6亿元，同比增长55.28%，其中进出口贸易额2.77亿元，同比增长0.8%。兰州陆港8家企业实现货运吞

吐量约635.59万吨，增幅11.54%。其中东川铁路物流中心特货作业区增幅较大，实现吞吐量77.69万吨，吞吐各类商品车48万台，同比增长13.86%。培育完成1家限额以上商贸服务企业——甘肃霖磊物流园有限公司。

【班列运营】 全年发运国际班列206列，货值约10.17亿元，货重约24.46万吨。制定《国际货运班列物流补贴资金管理实施细则》等办法措施，为班列发运企业做好补贴发放和政策服务。主动对接铁路部门，争取国联运输计划，满足班列发运需求，与义乌陆港开行义甘欧班列、开行兰州-二连浩特-莫斯科班列出口班列、与新疆克州开行兰州-伊尔克什坦口岸-塔什干班列，与乌兹别克斯坦塔什干互设海外仓。

【安全生产】 成立甘肃（兰州）国际陆港安全生产工作领导小组，全年共召开安委会全体会议6次。研究制定兰州陆港安全生产应急预案，与西固区职能部门建立联合检查工作机制，依托辖区政府专业力量指导监督区域内生产经营单位履行安全生产主体责任情况。编写完成《危化品仓储园区建设调研报告》。结合安全生产专项整治三年行动，联合西固区安全生产行业监管部门定期开展安全生产检查9次，着重检查建筑施工领域所有在建项目和物流运输领域所有仓储库房，下发责令整改书并督促整改。组织园区机关、企事业单位全员参与消防安全应急演练活动，邀请专业人员开展安全生产专题培训，观看学习国内发生的重大火灾险情及典型案例，警示干部职工增强消防安全意识、提高防范能力、加强消防安全管理。

【疫情防控】 园区运营方面，严格落实单位主体责任，按照新冠肺炎疫情防控工作方案，督促园区企业落实出入管理、个人防护、测温扫码、通风消毒等防控措施，做到“有防控专门力量、有防控任务清单、有防控应急预案、有防控工作指南、有防护物资保障”。口岸防控方面，按照人物同防的要求，全力配合海关、市场监管、卫生健康等部门，做好口岸查验工作，加强对进口货物的检测。冷链市场方面，做到主动如实申报进口冷链食品的相关信息，做好冷链运输、出入库、批发零售等环节的消毒处理，建立工作台账，确保来源可查、去向可追，切实加强进口冷链食品全链条管控。货物运输方面，督促各货物运输企业做好货运车辆、场站、仓库消毒通风及从业人员防护等工作，积极落实物流环节“人、车、货、场所”防护、清洁与预防性消毒等各项防疫措施。

兰州经济开发区西固园区管理委员会领导成员

常务副主任：张鹏祖

副　主　任：郭卫红

　　张小平

（撰稿人：王　静）



财政与金融

财 政

【概况】 西固区财政局机关内设16个职能科室，下设科级建制单位4个：西固区非税收入核算中心、西固区政府采购中心、西固区国库支付中心和西固区国债服务部；股级事业单位1个：西固区国有资产管理中心。

【财政收支预算】 区级一般公共预算收入完成97382万元，下降1.08%，其中税收收入完成84963万元，增长6.37%；非税收入完成12419万元，下降33.11%。社会保险基金预算收入完成23891万元。全区一般公共预算支出完成181238万元，下降25.04%。社会保险基金预算支出完成23477万元，政府性基金预算支出完成62488万元。

【税收征管】 将减税降费作为工作重点，强化阶段性政策与制度性安排相结合，落实中央各项减税降费举措。提升重点税源监控质量和效率，深入重点企业，对辖区内重点项目工程密切关注，持续跟进，摸清税源分布和结构，做到新增税源心中有数，通过抓税源、抓税收促进收入及时入库。加强非税收入监管力度，督促全区非税收入执收单位按月完成收入进度，加大征收力度，弥补减税降费收入缺口。

【财政支出】 按照“保基本、守底线、抓重点、补短板、创特色”要求，坚持民生优先导向，加大社会事业和民生改善投入力度，全年民生支出237472万元，占支出的85.5%。全区社会保障和就业支出64433万元，主要用于提高城乡居民社会保障水平。城市低保标准提高到每人每月846元，增长8%；农村低保标准提高到每人每年4788元，增长8%；城市特困供养标准提高到每人每年13200元；农村特困救助供养对象标准提高到每人每年6600元；城乡居民养老保险参保人数和享受待遇人数分别达到28957人和4910人，基本实现全覆盖；卫生计生投入16433万元，主要保障城乡居民公共卫生服务、人口与计划生育管理和社区卫生服务建设方面的重点需求。教育专项支出29739万

元，全面落实“两免一补”政策，发放义务教育家庭经济困难学生生活补助1646人次68.85万元。发放普通高中国家助学金233人次19.18万元。发放学前教育幼儿补助资金21171人次1058.55万元。文体专项支出1274万元，重点支持文化体育事业发展和城乡居民公共卫生服务、社区卫生服务、文化信息共享运行以及文化惠民活动建设。科技专项支出447万元，重点用于支持科技项目发展。乡村振兴战略稳步实施，投入涉农专项资金12266万元，主要用于巩固拓展脱贫攻坚成果同乡村振兴有效衔接项目，财政涉农整合资金项目、农业生产发展、农业保险、农村厕所“革命”、美丽乡村建设、人居环境整治、两山防火护林人员劳务费，水利发展、农村饮水安全，大中型水库及小型水库移民、防汛、水毁项目、洪道清淤、农灌水费等。重点项目建设全面统筹，投入建设类专项资金49850万元，全面保障老旧楼院整体改造、农村危旧房改造、大气污染防治、水源地保护、棚户区改造、农村公路建设、河口古镇项目建设、特色小城镇建设等资金需求。

【依法理财】 加大政府采购监管，完善采购程序，规范采购行为，强化供应商管理，着力打造政府采购阳光平台，实现采购工作规范化、程序化，提高政府采购透明度。全年实际采购资金总额26709万元，强化财政监管，集中力量对重点项目资金、征拆资金、银行账户管理、村级财务、会计核算、三公经费专项检查，确保项目资金安全，加快盘活存量资金。开展西固区惠民惠农财政补贴资金“一卡通”专项治理工作，严格对照47项财政补贴清单，将所有涉及惠民惠农财政补贴资金全部纳入“一卡通”管理发放。

【财政改革】 贯彻落实中央、省市关于“三保”的决策部署，压实“三保”支出责任，增强“三保”支出保障能力，完善“三保”支出预算管理机制，确保“三保”不出问题，兜住财政支出保障底线。积极对接上级部门，及时掌握财政政策动向，协调上级转移资金，争取城市维护建设税、车船税、教育费附加等税费返还力度。发挥财税引导调节，落实税费减免、财税支持、资金奖补政策，优化营商环境，抓住激励政策，招引有实力企业落地，对新引进企业实行清单制动态管理。

【债务管理】 制定下发《兰州市西固区防范化解政府隐性债务风险实施意见》，采取有效措施控制和防范化解财政风险，加强全区隐性债务风险防控管理。全年全口径债务率风险等级评定为绿色等级。通过企业经营收入偿还，区城投公司完成政府隐性债务2000万元，区医院完成政府隐性债务1000万元任务。完成地方政府债券还本付息工作，全年债券付息支出4772.43万元。其中，一般债券利息2644.97万元，专项债券利息2127.46万元。

【疫情防控】 协调上级财政部门，筹措拨付用于疫情防控资金累计2690.38万元。完善疫情防控资金应急拨付机制，启动资金拨付绿色通道，协调人行国库和各代理银行，按照“特事特办，急事急办”的原则办理快捷拨款，实现1个工作日内“办文报批、文件下达、资金挂网、款项直达”四个到位，确保疫情防控各项资金第一时间拨付到用款单位。建立健全疫情防控项目紧急采购机制，各单位组织使用财政资金采购疫情防控相关货物建立采购“绿色

通道”，由采购单位直接组织实施采购，事后备案，方便采购单位采购。落实应急协调联动机制，主动加强与区疫情防控指挥部、区卫健、区应急等部门沟通对接，第一时间掌握疫情防控资金需求，确保防控资金保障及时到位，完善上下联动机制，督促指导各预算单位切实做好疫情防控资金保障。

【党建工作】 局党组主要领导按照“一岗双责”要求，与16个科室签订全面从严治党重点工作责任书，明确责任，压实任务。贯彻落实党中央和上级党委关于意识形态工作的决策部署及指示精神，制定年度工作方案，把意识形态工作纳入局党组重要议事日程，专题研究意识形态工作6次，中心组学习12次，定期分析研判意识形态工作新情况、新动向，统一思想，严把意识形态工作的政治性、原则性和导向性。认真履行创建主体责任，明确创建工作具体标准，使文明创建工作做到计划周全、目标明确、措施具体、责任落实，将文明城市创建工作纳入目标管理责任制，与财政工作同部署、同落实、同检查。

区财政局领导成员

党组成员、局长：王维功

党组成员、非税核算中心主任：宋鹤贤

党组成员、副局长：王晓东

王　丽

（撰稿人：牛　文）

税　务

【概况】 国家税务总局兰州市西固区税务局设有11个派出机构，分别是第一税务分局、第二税务分局、第三税务分局、西柳沟税务分局、临洮街税务分局、西固城税务分局、先锋路税务分局、福利路税务分局、陈坪税务分局及1个四季青税务所。

【减税降费】 全年累计新增减税降费13666万元，其中，2021年新出台的政策减税降费3707万元；2021年延续实施政策减税降费9153万元。为煤电保供企业办理缓税1030万元，制造业中小微企业办理缓税2888万元。

【税费收入】 全面承接落实市局和区政府下达的收入目标任务，坚持税费同安排、同部署、同落实，主责主业提质增效，税源涵养固本培元。全年组织各项税费收入360210万元，较上年同比增长9%，增收29724万元（其中：税收收入343201万元，同比增长8.49%，增收26869万元，非税收入17009万元，同比增长20.17%，增收2855万元）。累计入库各项社会保险费132382万元，较上年同比增长34.91%，增收24253万元。

【税收营商环境】 深入开展全国第30个税收宣传月活动，全面落实10大类30项100条便民办税举措。积极落实“最多跑一次”事项214项，“全程网上办”185项，“不来即享”事项467项，取消各类证明事项61项，实现电子税务局运用功能384项。提升套餐式、一站式服务，“非接触式”办税服务质效，大力压缩办税时间，“一分钟快办”业务扩围升级，

办税服务厅整体办税效率平均提速 30%。为辖区内 86 个重点建设项目建档立卡，提供点对点、一对一、个性化的“项目管家”跟踪服务。充分动员社会力量参与税收志愿服务，组建志愿者队伍。强化纳税信用评价与结果运用，引导纳税人依法诚信纳税。



6 月 21 日，召开“便民办税春风行动”助力民营企业发展座谈会

【综合治税】 严格对标省、市局工作安排部署，积极建立“一比对三协调”工作机制，实施税收服务网格化，推进与地方相关部门协作配合，拓展协作监管领域，加强涉税数据互联互通互享，税收共治格局初步建立。向区政府提交加强合作完善机制做好涉税信息网格化管理建议，推动《西固区关于加强税费协同共治工作的实施方案》落地。持续深化“银税互动”，为 184 户困难企业累计融资 1.9 亿元。探索建立“数据处理中心集成处理、业务股室按责认领、管理分局实地核查、风控部门积极应对”的团队式运行机制，为构建综合治税格局提供有力保障。

【队伍建设】 建立选拔、培养、实践、使用、成长链条式人才培养体系，着力构建“教育培训 +”学习模式。实施青年干部能力提升计划，举办业务能力提升班 2 期，冬季培训班 12 期，累计培训 230 人次，鼓励青年干部积极参加“三师”资格考试。全年有 35 名干部取得“三师”资格，有 8 名干部获得“岗位能手”称号，12 名干部进入省市局人才库。强化绩效管理“指挥棒”和数字人事积极导向作用，严格落实干部选拔任用、岗位交流、职级晋升制度，全年选拔任用干部 25 人，岗位交流干部 21 人，职级晋升干部 23 人。

【党建工作】 严格落实全面从严治党主体责任，不断加强纪检监督，用足用好监督执纪“四种形态”，认真做好纪检监察体制改革“1+7”和构建一体化综合监督体系“1+6”配套制度学习落实，全年开展警示教育活动 9 次，累计开展工作约谈 73 次，约谈 463 人次。向基层部门派设专职纪检员，开展专项监督检查 7 次，向职能股室发送纪检建议书 6 份。持续开展作风整顿，全年通过廉政档案系统如实申报遵规守纪情况 59 人次，发出廉政回执 329 份，收回 329 份。坚持“党建 + 税务力量”打造党建工作新亮点。区局机关党委被区直机关工委推荐为先进基层党组织，第六党支部被西固区推选为“五星”党支部并作为全区党建示范点，团支部被评为兰州市“五四红旗团支部”，张玉芬同志被评为 2021 年兰州市“优秀团员”。常态化开展道德讲堂和好人推选，金胜军同志被评为“敬业奉献”兰州好人、毛伟玲同志被评为“孝老爱亲”兰州好人。

【党史学习教育】 将党史学习教育作为党委会议“第一议题”，利用党委理论学习中心组学习、干部教育培训、青年理论学习等形式，扎实开展“四史”和税史学习。构建党史学习教育实践大课堂，开展知识竞赛、经典诵读、

红歌快闪、瞻仰祭扫等主题活动。将党史学习教育同“我为群众办实事”相结合，召开税企座谈会，收集意见建议，全部答复销号清零。调研走访115个重点企业，开展送政策送服务活动。

【疫情防控】 全局组织8支党员战“疫”先锋队，在社区防控一线开展验码测温、出入登记、核酸检测、信息采集、宣传引导等工作，全力配合完成三个社区全员多轮次核酸检测任务和防控值守。加强对企业的支持力度，“定向推送与精准辅导”双轮驱动，推进制造业中小微企业阶段性缓缴税政策落地，做到“零时差”直达快享，宣传覆盖率100%，助企纾困，有序复工复产。

国家税务总局兰州市西固区税务局领导成员

党委书记、局　长：王艺璇

党委成员、副局长：赵　韩

柴克勤

张　维

金　进

党委委员、纪检组长：万　黎

（撰稿人：付雅娟）

金　融

【概况】 西固区金融工作办公室成立于2019年2月，为区政府一级部门，核定6个行政编制，其中领导职数3人。现实有人员5人。2021年，深入开展党史学习教育活动，以坚定理想信念宗旨为根基，畅通企业融资，筑牢风险防范，统筹推进平安西固和文明城市“双建设”为目标，为全区高质量发展提供金融支持。

【金融贷款】 全年人民币存贷款余额完成861.67亿元，同比增长2.19%，较年初新增25亿元，环比年初增长2.99%；全区金融机构民营企业贷款余额96.51亿元，占各项贷款余额的28.95%。大力推进“银税互动”“信易贷”等工作，为企业纾困解难，帮助中小民营企业获得贷款11.44亿元，为6户民营企业出具特色产业贷款工程推荐函，推荐金额2690万元。搭建多元融资对接平台，牵头编制《西固区2021年度企业（项目）融资需求资料汇编》《西固区银行业金融机构信贷产品汇编》，将辖区62个重点企业（项目）、13家银行机构信贷产品进行双向推介。联合税务、市监、商务等部门举办5场政银企融资对接会，达到政银企在更大范围、更深层次、更宽领域紧密合作和互惠共赢。全年辖区银行机构为40个项目（企业）授信152.41亿元，发放贷款29.69亿元。

【农村金融综合服务室建设】 在全区6个乡镇、3个涉农街道31个行政村设立农村金融综合服务室，配备指导员，完成金融知识培训、运行制度建设及开展日常金融服务工作，覆盖率100%。积极推进农村信用体系建设，2021年新设立1个“信用村”，协调农商银行西固支行累计为412户农户完成评级授信5415万元，其中发放贷款35笔，总金额312万元。

【平安西固建设】 联合相关部门及金融机构开展大型宣传活动3次，累计发放3800余份

宣传资料；联合行业主管部门，对重点领域、重点行业、重点人员开展金融乱象及非法集资隐患排查行动2次，均未发现相关违法活动。强化金融放贷领域整治工作，对辖区内6家小贷公司、2家典当行开展“回头看”督查工作2次，重点督查小贷公司是否合规经营、是否涉及金融放贷乱象等问题，并重点核查财务报表、贷款合同，资质证书等资料，约谈各小贷公司高管，要求企业严格遵守法律法规，做到合规经营，未发现企业有非法集资、暴力催收和放高利贷等行为。对政协交办的提案，督导相关责任人，做到事事有落实，件件有回复，全年共答复4件政协提案，按时办结率100%，满意度100%。

【意识形态建设】 把意识形态工作纳入办党组重要议事日程，贯彻落实党中央和上级党委关于意识形态工作的决策部署及指示精神，开展专题学习2次。依托区级“两微一端一发布”等平台宣传推广重点工作，及时回应群众关切，答复网民留言1条，民情舆情事件答复率和办结率100%。

【文明城市创建】 坚持文明城市创建常态化，督促全区20家银行机构68个营业网点按照行业测评高标准持续做好志愿服务、公共设施配备、宣传氛围营造等工作，提升全区金融单位窗口整体形象。

【疫情防控】 按照区委、区政府决策部署，安排机关干部及金融机构志愿者下沉社区参与疫情防控核酸检测及门岗值守工作，1名班子成员负责隔离点管控工作，为辖区居民筑牢健康安全防线。积极协调驻区金融机构为抗疫一线卫健、医院、环卫、绿化等部门工作人员捐赠价值17万元的抗疫物资及慰问品。

【党建工作】 严格按照区委部署要求，认真对照机关党支部建设标准化及“四抓两整治”工作要求，紧盯突出问题，找差距、补短板，压紧压实党支部党建工作责任。持续开展全方位共驻共建，积极参与先锋路街道“大工委”联建组织的观看红色影片、聆听党课、党建观摩等党建联盟活动，促使支部党建更加生动化，具体化。机关党员主动对接山丹街东路社区，在疫情防控、圆梦微心愿、金融知识宣讲等工作上主动作为，发挥党员先锋模范作用。积极探索党建与业务工作深度融合新方式，通过组织驻区银行机构开展平安西固建设、疫情防控、巩固文明城市创建成果等重点工作，将区委区政府决策部署传达贯彻到金融系统，优化融资发展环境。

区人民政府金融工作办公室领导成员

党组书记、主　任：马光胜

党组成员、副主任：曹　哲

王　丽

（撰稿人：胡　沛）

中国工商银行兰州西固支行

【概况】 中国工商银行兰州西固支行（以下简称“工行西固支行”）隶属于中国工商银行股份有限公司兰州分行，下辖11家网点，支

行党委下设基层党支部9个。

2021年，工行西固支行在兰州分行正确领导下，认真遵循总行“48”字工作思路和“三比三看三提高”工作方法，统筹资产质量、服务实体、第一个人金融银行、从严治行、夯基固本等五项重点工作，实现党建工作与业务经营有机融合，促进竞争力的提升和各项工作的推进。一般性存款余额53.55亿元，贷款余额40.63亿元。

【存款业务】 牢固树立“存款立行”经营理念，突出存款在营销中核心地位，年初谋划存款工作，研究分析辖区存款市场，细分客户群，对存款目标任务、发展空间、营销力度、努力方向进行部署规划。成立由支行一把手任组长，副行长及网点负责人为成员的领导小组，加强存款营销工作的组织推动和协调，定期召开存款工作推进会，有针对性开展营销活动，做好各项存款工作措施的落地。

【贷款业务】 全面贯彻上级行经营发展战略，将普惠贷款作为重点项目抓，实现重点客户走访常态化。采用“集群化营销、批量化获客”策略，走进企业，深入街道个体工商户，采取“突破一个获取一批”策略。深化与网点的联动营销，对普惠贷款客户，同步营销代发工资、结现等产品增加客户黏性和贡献。个贷业务统筹做好风险监测、催收管理、内控案防等各项工作，连续5年保持较低个贷不良额、不良率。

【客户拓展】 聚焦“获客、吸金、提质、增收”四个主题，以创新推动执行，以量化抓实过程管理，以加快转变增长方式为重点，积极抢抓客户资源、市场份额和营销机遇，保证效益类指标持续提升。

【党建工作】 制定《西固支行2021年度党建工作计划》《西固支行进一步加强党的基层组织建设工作明白纸》等一系列党建工作安排。落实中心组学习制度、“三会一课”制度，组织员工参加各种党建培训、学习工银网络大学课件，推进“两学一做”学习教育常态化制度化。开展“基层组织质量提升年”活动，3人以上党员的部室、网点全部单独设立党支部，按应设必设的要求重新设立8个支部，重新选举产生各党支部委员会委员，为各支部建设党建园地。规范各党支部组织生活，加强廉政建设，签订党风廉政建设责任书，认真落实管理人员任前谈话和廉政谈话制度，强化案防制度执行力。开展“学党史、忆征程、悟初心、践使命”党史学习教育，组织党员参加廉政教育专题讲座、参观兰州石化公司企业精神教育基地，赴红古区党史教育基地及八路军驻兰州办事处纪念馆参加庆祝建党100周年暨党史学习系列活动。参加兰州分行举办的“我心向党 百年启航”党史知识竞赛，荣获二等奖；代表兰州分行参加全市金融系统“庆祝百年华诞 打造金融之城”主题演讲比赛，荣获个人二等奖。

【风险防控】 落实“价值创造年”要求，积极推动《商业银行合规红线手册（2021年版）》的学习和应用。组织全员学习《员工行为禁止规定》。落实案件防范工作责任制，开展“红色指标”治理行动，督导各业务条线做好反洗钱培训、检查、宣传等规定工作。坚持业务发展与内控案防两手抓两手硬，强化对重点环节和关键岗位风险管控和履职监督管理，全员遵章守纪，营造全行上下防范风险、保障安全运

营的良好氛围。开展员工异常行为日常排查和案件风险专项排查工作，加强“格长”责任治理工作，全方位覆盖员工异常行为管理，提前化解和消除隐患，保护员工职业安全，将各类风险隐患消灭在源头上。

【企业文化】 根植“客户至上”服务意识，定期举办“知识竞赛”“技能比武”等专题活动，强化全行员工先进服务理念。常态化举办节前慰问、微沙龙、书画交流等活动，打造“客户最满意银行”，着力提升渠道服务“温度”，在营业网点设立“工行驿站”，配齐“便民设施”，做好流通现金消杀，上门服务、特事特办成为常态，客户体验不断改善。组织党员志愿者前往防疫一线，配合街道、社区对来往人员、车辆严格测温检查。为防疫基层工作人员送上慰问物资，支持防控疫情金融服务措施落细落实。前往辖区乡村、金城公园、西固庄浪路十字等开展志愿服务活动，为农户解答金融问题、慰问困难农户、宣传打击非法集资和扫黑除恶专项斗争政策。积极响应中国职工发展基金会和西固区政府号召组织开展的“扶危济困慈善一日捐”募捐等活动，提高员工的责任感和归属感。

中国工商银行兰州西固支行领导成员

党委书记、行长：缑文秀

党委委员、副行长：张瀚予

党委委员、纪委书记：张　铄

党委委员、副行长：雍万俊

副行长：南　颖

党委委员、副行长：曹　泽

（撰稿人：倪　露）

中国建设银行兰州西固支行

【概况】 中国建设银行股份有限公司兰州西固支行（以下简称“西固支行”）是中国建设银行股份有限公司下设的二级机构。下设部门7个、营业网点12个，立足“两区一县”，不断提升服务实体经济能力和效率。2021年，西固支行一般性日均存款余额74.74亿元，贷款余额61.76亿元。

【党建工作】 西固支行党委聚焦“三大课堂”活动，开展党史学习教育和“我为群众办实事”活动。全年开展专题学习班研讨5次，党委成员讲党课11次，员工述党史活动7期，文艺创作活动3次，为群众办实事31项。集中开展瞻仰张一悟纪念馆、参观石油精神教育基地、观看红色电影等主题党日活动13次。借助西固区政府、兰州石化职业技术大学、企业融合发展的共同点和结合点，以“四个一”为主要内容，推行“支部结对共建”，开展“联学共建”7次，推进党组织建设和中心工作高质量融合。依托“以德润行”讲堂，宣传工作获得总行“社会责任先进工作者”、省分行“道德模范”“苦干、实干、巧干”先进个人事迹。党委成员开展“以德润行”专题讲座4次，开展庆祝建党100周年暨“两优一先”表彰大会，凝聚全行员工学先进、比先进的思想意识。

【从严治党】 制定《兰州西固支行全面从严治行实施方案》，成立领导小组，将从严治

行30项措施落到实处。制定《兰州西固支行2021年“内控优先 合规为本”综合化大检查工作方案》，对下辖13家营业网点全覆盖检查，全年查出112个问题，全部整改。聚焦“一把手”和领导干部监督，开展组织生活会、防范化解金融风险、住房租赁业务、业务数据造假、党史学习教育、以案促改加强新兴业务领域、防止信贷资金违规流入房地产领域、巩固拓展脱贫攻坚成果同乡村振兴有效衔接等18项监督，对存在的风险苗头坚持“露头就打”，增强责任意识和规矩意识。

【业务发展】 全年房源发布、用户实名注册、在线支付笔数、在线支付金额、监管备案计划数五项指标均完成省分行计划任务。新模式业务贷款新增11820万元，授信客户新增243户，8口径贷款新增8892万元。手机银行MAU新增77968户，善融商务个人有效买家1745户，建行生活累计邀约3.17万用户。“网点办政务”2010笔，实现高频政务在建行网点“自助办、就近办”。

融资方面涉农贷款新增7606万元，融智方面裕农通行政村覆盖207个，服务点活跃率88%，裕农通民生交易占比35.1%，服务点农户签约率30.8%。融治方面在永登县、红古区共上线签约55个智慧村务平台。

全年实现投放国际商业转贷款0.75亿元，开立0.17亿元国际电子汇总征税保函，实现甘肃省分行该项业务首单突破。在总分行国际业务部指导下，创新推动“中欧班列”国内首单铁路大宗商品贸易多式联运电子提单业务运行落地。立足属地，推动信贷结构调整，绿色信贷投放0.36亿元。

【内部管理】 西固支行营业网点服务质量综合评价系统排名第6位，较上一年度提升2个位次。按照“焕然一新”工程项目改造要求，完善“劳动者港湾”休息区，对网点绿植整体换新，亮化营业网点服务环境，优化老年客户到店体验，提高网点服务质量。运用线上渠道服务功能，持续丰富生态场景和内容，推动线上线下“双店”经营。通过推广“掌上网点”“建行到家”“码上来客”延伸网点线上业务渠道，开展在线取号、电子填单、在线预约等网点服务，直接面向客户提供全天候“一对一”线上交流和咨询，提升服务效率，为客户提供“零到店、零排队”到家式金融服务。

【干部队伍建设】 强化人才队伍梯次建设，选拔推荐省分行七职等岗位后备人才7人，实施“丰羽计划”跟岗培训10人。开展“师徒帮促”实施计划，将13名青年员工纳入网点负责人后备人才“百人工程”计划，2人推选为甘肃省分行网点负责人讲师，完成十职以下常态化聘任和营业网点职务与职等聘任26人。

中国建设银行兰州西固支行领导成员

党委书记、行长：赵 晶

党委委员、派驻纪检组组长：高尔康

党委委员、副行长：李永东

水发宝

王晓虎

（撰稿人：边莹莹）

中国农业银行兰州西固支行

【概况】 中国农业银行股份有限公司兰州西固支行（以下简称“西固支行”）下辖7个营业网点，设党委1个，党支部11个。

【经营指标】 各项存款余额156459万元，较年初减少8921万元。各项贷款余额262530万元，较年初减少16209万元。全年实现营业收入8189万元，净利润3343万元。实现中间业务收入729万元。

【业务开展】 办理区财政局特色产业发展工程贷款风险补偿金专户2000万元协定存款，推进“惠民惠农一卡通”财政补贴项目，发放“一卡通”2.6万张。完成2021年甘肃省政府新城棚户区改造、杏胡台双修项目2期专项债发债，金额2.8亿元，承接发债资金1.1亿元。投放小微企业e贷57户，累计新增农户信息建档156户，累计发放惠农e贷60笔、金额419万元；新建惠农服务点11个，正常运行21个，全部完成挂牌与机具升级。以“网点+外拓+线上”模式，开展“进社区”“进单位”“进市场”等活动外拓营销，提升客户体验度。

【风险管控】 根据内外部检查、人行专项涉案账户检查发现主要问题及时整改，持续强化基础管理、风险意识、操作风险管控。

反洗钱工作，调查核实客户底细从源头做起，对客户身份持续识别，明晰重点客户且加强尽职调查，对高风险客户做到时时监测和后续控制，及时准确报送手工大额交易和可疑交易报告。

中国农业银行兰州西固支行领导成员

党委书记、行　长：孙　峰

党委委员、副行长：付丰乔

党委委员、副行长：蒲　丽

党委委员、纪委书记：王亚丽

党委委员、副行长：高银书

（撰稿人：魏永军）

交通银行西固支行

【概况】 交通银行西固支行（以下简称“西固支行”）在省分行党委的坚强领导下，认真贯彻落实总、分行工作会议精神，在分行机关各部门的支持和配合下，西固支行各项业务取得一定发展，客户基础进一步夯实，经营效益进一步的优化。2021年，西固支行有党支部1个。

【业务发展】 以贯彻党中央、国务院关于普惠小微和乡村振兴各项方针政策为导向，以落实总、分行党委各项工作部署为出发点，发挥线上抵押贷、普惠e贷等产品优势，通过第三方平台外部渠道，形成批量获客及场景金融嵌入的工作机制，推动支行普惠业务各项指标全面提升。2021年，西固支行普惠两增贷款余额较年初净增1920亿元，贷款客户数较年初净增11户。

【党建工作】 深入学习贯彻习近平新时代中

国特色社会主义思想，把“不忘初心、牢记使命”作为终身课题，始终牢记“四个意识”、坚定“四个自信”、做到“两个维护”。高度重视思想政治学习，按时组织党员干部学习党章党规党纪和总分行下发的学习文件。认真落实“第一议题”制度、“三会一课”制度，坚持开展党员廉政谈话。做好党务公开工作，对党费收缴、党员发展、评选先进等党内事务依规公开，充分保障全体党员的知情权、参与权。

根据总分行党委对党史学习的部署，西固支行党支部支委对党史学习教育提出七点工作要求：及时深入动员；组织专题学习；强化政治引领；做好专题宣传报道；组织专题培训；开展“我为群众办实事”实践活动；召开专题组织生活会。结合工作实际，创新开展“十个一”活动：以“红心向党 砥砺前行”为主题开展一次“支部书记讲党课”；以缅怀先烈为主题开展一次主题党日活动；以瞻仰革命英雄为题参观一次革命遗址；观看一部党史学习教育影片；集体过一次政治生日；开展一次党史学习教育知识竞赛；开展一阶段“党史知识每日一学”活动；以党史教育为主题开展一次联学联建活动；与团支部开展一次“党史教育红色读书周”党团共建活动；以“为群众办实事”开展一次党史教育实践活动。指导党员制定并实行个人党史学习计划，规定五个基本动作：自行学习党史知识；完成e校园党史学习计划；上交一篇党史学习心得；观看纪录片《山河岁月》；认领党员示范责任区。

【企业文化】 西固支行加强精神文明建设，丰富干部员工精神文化生活。以主题党日活动为载体，联合工会小组、团支部，组织开展庆“庆三八”“青春跟党走”等一系列活动，展现中心支行干部员工个人风采和精神面貌。

交通银行西固支行领导成员

行　长：李　韬

副行长：杨　琦

　　李国伟

（撰稿人：杨　琦）

甘肃银行兰州市西固支行

【概况】 甘肃银行兰州市西固支行（以下简称“西固支行”）共设立营业网点2家，分别为西固支行营业室、兰州市福利东路支行。西固支行在团队建设方面通过人员队伍壮大、人员结构优化、人员素质提升以及人员管理方面强化，营造和谐有序、积极向上、具有核心竞争力的团队集体，通过岗位轮换、培训、奖励等措施提升高质量团队建设。支行紧跟总行工作安排，围绕高质量发展主线，紧扣风险化解和合规管理两大重点，统筹推进差异化、精细化、专业化发展，努力提升学习、谋划发展、制度执行和应对危机四项能力，加快推进五大体系建设，推动支行实现稳健经营、合规管理、高质量发展。

【业务开展】 推进储备客户落地，对年初储备客户进行目标化管理，落实存款营销督导机制，保障关键时间点存款。全年西固支行对公存款日均余额6.63亿元。紧盯重点项目，从业务营销、授信报批、重要事项沟通等方面，全面推进项目储备及投放工作，审批通过省列重点项目10.2亿元。强化中收计划管理，在

各个时间节点完善全行中间业务收入工作计划，逐户督导。普惠条线部门依托普惠客户群体，结合新推出的普惠小微信贷产品，各项业务指标成绩显著，充分落实促转型、调结构的政策要求。

积极营销，夯实零售业务发展基础，储蓄存款实现正增长。制定储蓄存款竞赛方案，激励网点员工工作热情，多措并举压降调优，业务结构优化明显，存款付息率压降成效显著。贵金属业务指标完成领先，成功举办贵金属品鉴会，开展两次专项产品营销活动，顺利完成全年贵金属营销任务指标和贵金属中收业务指标。信用卡任务完成率排名兰内支行第一，信用卡中收完成全年计划任务，在全行位居前列。

加强检查管理，抓好会计运营基础工作和账户管理工作，持续加强疫情防控期间现金处理安全管理工作，有序开展支付结算产品培训、集中处理业务培训、账户业务培训、“一网通办”业务培训及“三化”考核分析、减费让利专项培训。全年共开展三次季度合规业务检查、六次现金出纳业务检查。按季度组织会计主管及柜员考试，组织客户经理进行征信业务、贷款业务规则培训，开展业务技能集训及微信培训。

【党建工作】 西固支行党委班子带头落实党委理论中心组学习制度，各党支部严格开展“三会一课”，严格执行“第一议题”制度，全年组织学习习近平新时代中国特色社会主义思想、十九大及十九届历次全会精神、习近平在中国共产党成立100周年大会上讲话精神、对甘肃重要讲话和指示精神、党史学习教育指定读本。完成支行3个党支部换届选举工作，全面落实党建工作责任，切实发挥党建引领作用，稳步推进三个党支部标准化建设工作。推进党建与业务工作互促共进，积极联系兰州国际陆港、西固区人民法院等单位，以支部联合共建等模式，将党建工作与业务工作深度融合。加强党员管理，保障队伍质量，按照控制总量，优化结构，发挥作用总要求，有计划发展党员。全年培养入党积极分子4人，积极分子转预备党员2人，预备党员转正3人。开展党史知识竞赛、参观红色教育基地、党课专题辅导讲座等一系列党建活动，以丰富的形式和内容激发广大党员干部学习党的历史、融入党建活动、参与党史学习教育的热情。开展“我为群众办实事”活动，制定“我为群众办实事”重点项目清单，完成12件办实事项目。

甘肃银行兰州市西固支行领导成员

党委书记、行长：袁　瑾

党委委员、纪委书记：王光辉

党委委员、副行长：陈　霞

包　瑛

陈　渊

（撰稿人：张林宗）

兰州农商银行西固支行

【概况】 兰州农商银行西固支行（以下简称“西固支行”）是兰州农村商业银行股份有限公司下设的一级支行。下设营业部1个，二级支行17个，金融便民服务点19个。金融服务覆盖6个乡镇。19个金融便民服务点设置在杨家咀、熊子湾、小金沟、张家大滩、青石台、八盘村等交通不便的边远地区，服务近万农户，基本实现金融服务全覆盖。

2021年，西固支行各项存款111.2亿元，各项贷款38.2亿元。信贷资金主要服务于当地经济建设。

【党建工作】 健全完善学习教育长效机制，把党史学习教育作为贯穿全年的重大政治任务，紧扣“学党史、悟思想、办实事、开新局”要求，推动党史学习教育落在实处。全面强化党组织建设，将原4个党支部拆分为13个党支部，健全和完善基层组织体系。规范组织生活，严格对标“三会一课”程序、主题党日活动、组织生活会程序、谈心谈话规范、民主评议制度规范的具体标准落实组织生活。加强联动协作工作模式，联合西固分局经侦大队党支部举办“学党史、忆征程、增信念、共成长”主题系列活动”；组织党员参观“张一悟”纪念馆；举办登山比赛及“逐梦百年、圆梦青春”党史知识竞赛；参加西固区庆祝建党百年“永远跟党走”合唱比赛。

【业务开展】 西固支行在总行统一领导下，以“回归本源、支小支微”为宗旨，全力支持地方经济发展。积极参与区政府召开的乡村经济组织融资对接会，针对村级集体经济及专业合作社融资困难、手续繁琐等问题进行研讨，切实解决农村集体经济组织融资难、融资贵的问题；利用兰州农商银行“金城E贷”、社区金融等特色产品，向区乡镇、街道、社区进行产品推介，全面推进新零售业务转型。聚焦全区支农支小、民生领域需求、乡村振兴任务开展网格化分组营销活动，深入街道、社区、市场、村庄，发放调查问卷，了解客户经营需求，把金融服务送上门；以党支部为单位深入马耳山、杏胡台、关山等地处边远、金融服务未覆盖的偏远村社，利用移动机具为当地老百姓提供社保卡激活、信息维护等业务，将业务窗口搬到村口、客户家门口，将普惠金融工作做到实处，打通金融服务最后一公里。

【企业文化】 西固支行积极践行社会责任，开展各项志愿服务活动，组织开展支农惠农、志愿疫情防控、助力高考志愿者服务等活动，开展“爱心慰问”“扶危济困慈善一日捐”等一系列活动。积极履行公众教育职责，致力于创建健康安全的金融环境，联合区金融办、西固分局经侦大队开展“与民同心 为您守护”主题宣传活动，依托网点设立志愿者服务站，向辖区居民普及防电信诈骗、电子支付安全使用、反洗钱、个人征信等金融知识。

兰州农商银行西固支行领导成员

行　长：陈爱荣（女）

副行长：赵亚娟（女）

　　李　宁

　　张学庆

　　王　辉

（撰稿人：王婷婷）

兰州银行西固管理行

【概况】 兰州银行西固管理行（以下简称“西固管理行”）位于西固区合水路50号，主要业务范围是：吸收公众存款；发放短期、中期、长期贷款；办理国内结算；代理发行金融债券；代理发行、代理兑付、承销政府债券；买卖政

府债券；从事同业拆借等。经中国银行业监督管理委员会批准的其他业务。内设科室 4 个，分别是综合办公室、会计财务部、客户经理部、风险合规部、零售业务部，下辖 7 个支行（7 个营业网点）。

2021 年，西固管理行各项存款余额 173.64 亿元，较年初净增 7.79 亿元，其中对公存款余额 35.57 亿元，较年初净增 2.16 亿元。个人存款余额 138.07 亿元，较年初净增 5.63 亿元。各项贷款余额 43.36 亿元，较年初净增 1.97 亿元。

【党建工作】 开展党史学习教育活动，把“我为群众办实事”实践活动贯穿学习教育始终，采取组织生活常态学、参加活动高效学、红色资源实地学、邀请模范示范学的“四学”模式，推动党史学习教育走深走实。先后组织召开理论中心组学习会议 16 次，班子成员讲党课 6 次。积极协办和参加西固区委“百年传承”党史知识竞赛、“永远跟党走”主题合唱比赛、党史知识竞赛、缅怀先烈主题围读会、“巾帼心向党”线上诗歌朗诵、红歌快闪等活动。组织党员赴胡廷珍烈士纪念馆追寻红色记忆，邀请对越自卫反击战一等功臣、社区老党员进行革命精神宣讲，赴临夏市“兵峰国防教育基地”开展以“百炼成钢”为主题的员工户外素质拓展活动。充分发挥基层党组织战斗堡垒作用和党员先锋模范作用，积极履行“大工委”和“党建红色联盟”优秀成员单位职责，认领金融反诈骗宣传、民生服务等项目服务清单，荣获街道党建联盟优秀成员单位。联合兰州城市供水集团开展迎接建党 100 周年主题共建活动，共创融合发展新篇章。观摩梅隆石材党支部标准化建设，加强交流合作。助力小金沟村党建实践教育基地建设，增强村党组织服务群众能力，赋能乡村振兴。

【意识形态建设】 把意识形态工作作为党建重要内容，列入年度工作要点，与业务工作紧密结合，同部署，同落实，同考核。实行“一把手”总负责，班子成员各负其责，定期分析研判意识形态领域情况，辨析思想文化领域突出问题，分清主流支流，对重大事件、重要情况中的苗头倾向性问题，有针对性地进行引导。将意识形态工作纳入学习计划，认真学习党的重要会议精神及习近平总书记系列讲话，严守政治纪律和政治规矩。

【零售业务】 根据业务营销实际，分阶段制定培训计划，通过配备重要岗位人员业务技能提升，增强综合营销水平。按照总行要求，组织支行开展特约商户、保险、ETC、征信、消费贷款、消费者权益保护等相关业务自查整改，强化支行间先进营销经验分享。设计制作个人金融产品宣传折页、海报共计 7 款，组织线上直播宣传 12 场，培育客户基础，扩大区域影响力。制定西固管理行中高端个人客户维护、提升实施方案，落实个人客户精细化管理，实现由单一业务营销模式向资产配置、综合营销模式转变，稳固业务发展根基。通过 020 以及各类沙龙活动，促进业务增长，加深支行与客户之间的沟通与了解。完成西固区 143 个行政事业单位，共计 5478 位工作人员“信用一键贷”信用贷款准入授信工作，授信金额 8.5 亿元。完成 1095 位按揭贷款客户“拎包贷”授信工作，总计授信金额 1.37 亿元。通过开展线上及下基层培训、配备财富规划金字塔等方式，增强理财经理业务素养。开放式净值型理财产品占

比由年初26.29%提升至53.95%，理财产品存续结构进一步优化，经营效益显著提升。

【对公业务】 强化公司业务政策引导及激励，每季度开展支行调研及政策宣讲，引导各支行根据自己的特点和优劣势，坚持正确的目标导向和结果导向。制定《西固管理行客户管理指导意见》，明确客户分层管理目标和频次，重点解决存量客户维护不主动作为的问题，全年日均存款100万元以上客户增加3户、前十大客户存款日均增长12173万元、唤醒睡眠客户（归巢客户）206户、消除裸贷户26户。在大额贷款营销、重点账户开立、时点存款组织等重点事项推动上，定方案、定人员，全面调度资源限期侦办，确保决策准确、执行有效。通过梳理存量客户上下游，精准营销，新办票据贴现9491.81万元、新签现管平台22户、投放供应链融资贷款13673万元，营销开立单位存款账户385户，其中市属国有企业2户、A级纳税客户9户。实施空白行政事业单位摘牌及重点行政事业单位周拜访，确保账户覆盖率及维护及时率，开立事业单位2户、街道账户2户。

【风险防控】 紧抓重点环节、重点行业、重点客户，对于风险易发的环节给予重点关注，制定贷后管理制度和措施，深入剖析行业动态，提高对本区域市场热点、国内重大政策变化等金融形势分析研判能力。开展全年信贷业务“回头看”专项检查，对违约率较高的行业、档案合规性及转授权业务，不定期开展专项检查，确保全辖内信贷业务合规平稳发展。提高对不良资产清收工作重要性认识，落实“一把手”责任制。对于有部分还款能力且还款意愿强的客户，制定清收计划并指定专人实施；针对有部分还款能力但还款意愿差的客户，安排专人负责查找债务人名下财产线索、核实贷款信息资料真实性，采取民事诉讼和刑事报案等多种手段。持续开展异常行为排查，以内审岗及事后监督中心每日审核及现场和非现场检查为抓手，推动各项业务合规运行。

【服务提升】 西固管理行始终坚持“客户至上”服务理念，狠抓营业网点服务质量。每季度持续对辖内七家支行开展服务检查，并聘请暗访公司交叉检查，对检查结果形成通报分析，组织支行细化整改、查漏补缺。继续探索VIP客户差异化服务，每季度组织高端客户沙龙，首次将读书文化融入到服务与合作中。

兰州银行西固管理行领导成员

行　　长：陈克谦

副 行 长：贾石海

行长助理：张华伟

（撰稿人：李明合）



社会综合管理

发展和改革

【概况】 兰州市西固区发展和改革局加挂兰州市西固区粮食和物资储备局牌子，为区政府工作部门。下属4个科级事业单位：兰州市西固区重大项目服务中心、兰州市西固区目标管理服务中心、兰州市西固区项目投资评审中心、兰州市西固区价格认证中心。

【经济指标】 全年实现地区生产总值448亿元，同比增长5%；一产业增加值3亿元，同比增长2.1%；二产增加值255亿元，同比增长3.2%；三产增加值190亿元，同比增长7%；固定资产投资同比增长5%；社会消费品零售总额153.4亿元，同比增长7%；区级一般公共预算收入9.89亿元，同比增长0.5%；城镇和农村居民人均可支配收入分别达到47687元、23670元，同比增长7.5%、8.5%。

【乡村振兴】 严格按照“四个不摘”要求，健全防止返贫监测和兜底帮扶长效机制，动态监测建档立卡贫困户收入变化和“两不愁三保障”巩固情况，坚决守住防止规模性返贫底线，谋划实施巩固拓展脱贫攻坚成果和乡村振兴项目18个，36个村19254人受益。持续推动“农村做美”行动，为全区2151条、249万平方米农村小巷道配备421名清扫保洁人员；建立垃圾中转站9个，配置垃圾清运车辆13辆，车载式垃圾箱65个，清理农村生活垃圾10000余吨；启动8个省级示范村创建工作，完成6个村乡村规划编制，实施达川、张家大坪污水收集处理工程，村庄生活垃圾无害化处理实现全覆盖。

【农业发展】 保障粮食安全，播种农作物52126亩（含复种面积），粮食作物4139.76亩，经济作物47420亩；整治撂荒耕地908亩，新建养殖场5家（猪场4家，羊场1家），全区规模养殖场数量增加至18家。肉类、蔬菜等农产品有效供给，兰州农作物育种试验示范基地

建成投用，培育良种 2 类 15 种。现代农业发展壮大，整合乡村振兴各类资金 1411 万元，启动实施农业基础类项目 13 个，建成高标准温室大棚 71 座，培育壮大农业龙头企业 3 家。创新开展农产品进社区活动，建立产销对接惠农利民服务站（点）4 个，农民增收空间得到扩展。

【工业发展】 加快实施“工业强区”战略，二产增加值总量保持全市第一。全力支持石化公司“控油增化”，年内建成 3.5 万吨 / 年丁腈橡胶项目，20 万吨 / 年苯乙烯、90 万吨 / 年柴油加氢等工业项目有序推进。引进厦门东盛源新型节能环保产业，蓝星碳纤维项目达产运营，华能大万山 80 兆瓦、中电建青石台 50 兆瓦光伏发电项目开工建设。

【现代服务业】 龙湖金城光年、绿地全球贸易港、汇金智慧汽车城等项目加速推进。引进永辉超市甘肃总部，购物 MALL 开业，打造金城中心区域消费新亮点。扶持龙昌石化、甘肃四建、一安等 7 家百亿龙头企业做大做强，全区大口径税收达到 181 亿元。新增电商企业 8 家，完成电商销售额 1.14 亿元。与兰州石化职业技术大学电商学院、阿里巴巴国际事业部等电商企业对接，完成省内外入驻企业 136 家，通过 B2B 出口贸易数据完成 3.87 亿元，B2C 进口贸易数据完成 2149 万元。新引进两家跨境电商企业入驻丝路电商园。马家山田园综合体开放营业，光月山千亩采摘园开启林下经济新模式，达川、河口等一批休闲农业和乡村旅游品牌持续提质，全年接待游客突破 120 万人次，“农业 + 旅游”红利不断释放。

【项目建设】 聚力实施“四个一批”专项行动，全年凝练储备固定资产投资项目 126 个，总投资 959.5 亿元，当年计划投资 72.9 亿元。签约引进重大项目 16 个，投资总额 159.42 亿元，央地合作项目数量和规模位列全市第一。持续开展“五比五拼”活动，全面落实《兰州市项目建设管理手册》机制，推行“四级清单”责任制，发挥项目团队作用，续建项目复工率 100%、新建项目开工率 98.1% 以上。强化“两真四有”要求，省级重大招商引资活动（含兰洽会）签约项目 9 个、签约总额 130.23 亿元，非节会签约项目 7 个、签约额 29.166 亿元，完成省外到位资金 74.01 亿元，同比增长 4.2%。加强规划调整，完成下北滩、深沟堡等 10 个地块规划性质调整，释放土地 1500 亩；石化 14# 街区、福源小镇（二期）等棚改项目有序推进；加大土地收储供应，年内收储 9 宗 633 亩（陈官营站前广场 4 宗、下北滩地块 5 宗），完成陈官营站前广场 4 宗 182 亩土地出让工作，实现土地出让金 12.244 亿元。主动向国家和省市争取政策、资金支持，全年完成向上争取资金 3.31 亿元。

【城市建设与管理】 实施城市有机更新，加快实施广润家园、高家咀等 6 个项目，启动有机厂厂区等 7 个项目，建设保障房 109 万平方米。石化 14# 街区、福源小镇二期等 10 个棚改项目加快推进，竣工投用新城、达川等 4 个棚改项目，交付房屋 3467 套。全面完成国有企业家属区“三供一业”改造，18 个老旧楼院改造项目开工建设。启动石化污水处理厂、水上公园应急缓冲池、陈官营缓冲池三处石化基础配套设施整合搬迁工程。开工建设深沟桥涵洞改造工程，完成公交集团第六客运公司深沟桥场站搬迁。实施城市供水和污水处理提升行

动，清掏收水井2030座，疏通雨污管线6437米，维修、更换检查310座、更换维修收水井120座，处理管网堵塞疏通清掏案件940余件，应急开挖抢修维修12次，更换管道1127.8米。

健全“功能分层、路网分级、有序衔接”交通体系，兰棉厂涵洞建成投用。建成通车北滨河路西延段，开工建设兰青铁路旧桥提升改造项目，T086#、B041-1#路前期手续加快办理，加快T018#+T020#、S035-1#路建设进度，杏胡台片区生态城市双修项目顺利推进。充分发挥高铁枢纽节点作用，竣工投用福利区站前广场，配合省市修建中兰客专、兰合铁路以及G309、G109道路。大力实施南滨河路、东西路、南山路整治提升行动，打造错落有致、特色鲜明的城市干线景观带。

组织开展违建“去存灭新”、城市空间净化等专项行动，拆除违建3.5万平方米，清理脏源点1100余处，消除铁路沿线、石化厂界周边安全隐患378处，清理30条小街巷架空线缆。推进生活垃圾分类处理，建成运营垃圾分类再生资源分拣中心和大件垃圾拆解中心，实施厨余垃圾分类收集、有害垃圾单独存放处理模式，全力打造“精致风貌、精细管理、全域洁净”的城市新形象，推动“精致兰州·西固计划”三年行动高质量收官。

【深化改革】 落实“一窗办一网办简化办马上办”四办改革，新设立企业672户，办理各类变更登记775户。按照“应认领尽认领”原则，梳理各部门权责清单2639条，认领服务事项1936项。落实“三集中三到位”，认领依申请类事项586项，进驻区政务服务中心557项，进驻率95%。开展“一窗受理、集成服务”模式，“一窗受理率”75%，共办理各类事项5万余件，推动“好差评”评价13万余条，好评率99.99%，累计帮办代办300余件。开通“跨省通办”57项、“省内通办”108项、“全市通办”237项，开通在线办理528项，网上可办率90.4%。认领事项办理时限压缩67.68%，梳理零跑动事项1997项（含乡镇街道、村社区），跑动1次事项1505项（含乡镇街道、村社区），“不见面审批”“零跑动事项”比例65.22%，全区即办比例提高到65.22%，“不来即享”注册企业4101家。

支持民营经济发展，减免税费6379.38万元，协调金融机构为14家小微企业授信763万，为6户小微企业发放贷款323万，为28户中小企业投放税银信用贷款1753.69万元，为4户民营企业出具特色产业贷款工程推荐函，推荐金额为2260万元。积极推进农村信用体系建设，设立1个“信用乡”、4个“信用村”，协调农商银行西固支行为107户农户发放2419万元贷款，为4户农业企业发放贷款1614万元。

持续推行“三证合一”登记制度，实施“一照一码”，解决企业“出生难”问题，实现企业注销“一网办”，办理企业简易注销132户。电子招投标交易平台实现房建、市政、交通、水利等工程建设项目和政府采购公开、单一项目全流程电子化交易，全流程电子化项目共交易8项。完善社会信用体系，健全市场主体信用信息公示系统，实行企业诚信评级制度，严格按照“双随机”制度对市场主体进行检查，加强政务诚信、商务诚信、社会诚信以及司法公信建设，激发发展活力和竞争优势。

【社会事业】 福利东路综合教学楼项目开工建设、二十八中地下体育馆即将投入使用。完成东川、兰炼文化小区、天鹅湖3所幼儿园维

修改造，西固区学前教育服务中心正式运行，全区学前教育集团化发展格局初步形成。成功举办全国体育联盟（教学改革）“一校一品”体育运动展示活动，承办兰州市第九届运动会开幕式。学前三年毛入园率95.3%，适龄儿童入学率100%，九年义务教育巩固率99.9%，高中阶段毛入学率99%，临洮街学校投入使用，新增学位2360个。5个急危重症救治中心和5个医学中心投入使用，2个省、市级重点中医专科全面建成。深化“红色文旅人”党建品牌内涵，开展文化演出活动684次，举办“永远跟党走”千人红歌传唱、“学党史、颂党恩、跟党走”庆祝中国共产党成立100周年经典朗诵等20余场活动。“永不落幕的灯会”4次登上央视节目，金城公园累计接待线下观灯游客132.7万人次，实现旅游收入1749.01万元；城镇居民人均可支配收入增长4.2%，城镇新增就业10800人，城镇登记失业率控制在4.5%以内，困难人员实现就业1000人，失业人员实现再就业3000人，劳务输转1.7万人，创劳务收入4.2亿元，培训劳动力7000人以上，劳动合同签订率95%，集体合同签订率85%。发放创业担保贷款2620万元，发放各类救助金3327.94万元。5家城市街道综合养老服务中心即将建成，社区养老服务基础不断夯实，城乡居民基本医疗保险参保人数达15.62万人，城市、农村低保标准均提高8%，全面执行“先诊疗，后付费”、“零押金”优惠政策。

完成建党100周年大庆维稳安保，实现全国“两会”和重大节会期间“三个不发生”目标。建立律师介入诉前调解机制，排查调处矛盾纠纷387件、成功率99.7%。政法队伍教育整顿取得阶段性成效，重拳打击违法犯罪，刑事、治安案件发案分别下降4.5%、32.9%。扎实开展安全生产专项整治三年行动，启动实施石化厂界周边安全风险综合治理，加大水源地保护区沿线危化品车辆安全整治力度，“三管三必须”职责清单率先在全省试点，安全生产四项指标“三降一平”，全区安全生产形势总体平稳。食品安全监管成效显著，获评省级“食品安全示范城市”荣誉称号。

【疫情防控】 积极启动应急响应机制，迅速调整疫情防控策略，深入精准流调溯源，高效完成扩大范围和重点区域、重点人群核酸检测，落实最严格社会面管控，有效切断新冠肺炎疫情传播链条。在抗疫工作中，组织党员干部下沉社区，引领带动社会各界力量参与联防联控。选派3批次349名优秀医护人员驰援兄弟县区，提供428间集中隔离房间缓解全市留观压力。全力保障兰州石化、华能热电、供水集团等保供企业正常运转。

区发展和改革局领导成员

党组书记、局　长：梁维雄

党组成员、副局长：尚　磊

党组成员、区目标管理服务中心主任：高　强

党组成员、区重大项目服务中心主任：柴可虎

（撰稿人：陈宏基）

市场监督管理

【概况】 西固区市场监督管理局为区政府工

作部门，下设1个二级单位：西固区市场监督管理局检验检测中心；内设24个科室，13个市场监督管理所。2021年，人员编制222人，实有197人；设局机关党委，下设6个支部，党员150人（包括预备党员5人）。

【登记注册】 全区新设立登记各类市场主体3484户（其中企业1324户、农民专业合作社8户、个体户2152户），累计25562户，其中：企业10785户（含农民专业合作社193户），个体14777户。全区共有涉食单位6131户，其中，食品生产企业37家、流通领域食品经营户3015家（含特殊食品经营单位652家）、餐饮单位2181家、三小食品生产经营单位898户（食品加工小作坊33家、小经营店671家、小摊点194家）。全区共有药械化经营单位668家，其中，药店167家、医疗机构178家、医疗器械生产企业1家、医疗器械专营企业50家、化妆品经营使用单位272户。全区在用特种设备共计29687台（套），分别占全省特种设备总量的16.5%、占兰州市特种设备总量的46%。主要特种设备有压力容器、压力管道、电梯、起重机械、厂内机动车辆、锅炉六大类，有特种设备使用单位766家。

【优化营商环境】 全面落实省、市、区三级“放管服”改革步伐，深化商事制度改革，全年新增各类市场主体3484户。其中，企业1324户，农民专业合作社8户、个体户2152户。推行企业登记全程电子化应用，真正实现让企业和群众零跑腿，让数据多跑路的政务服务新模式，共办理全程电子化登记1171户。办理企业简易注销登记303户，有效解决市场主体“退出难”问题。为兰州中陆化工集团有限公司等西固区重点项目提供全程跟踪帮办服务，营业执照当天办理。新冠疫情期间为兰州陆港美食有限公司、甘肃江彤供应链管理有限责任公司等26家企业和185家个体工商户开辟绿色通道，许可审批登记工作特事特办。印发《关于推进西固区市场监管领域部门联合“双随机、一公开”监管“互联网+监管”暨涉企信息归集共享工作的通知》，完成8批次202户市场主体的单部门“双随机、一公开”工作计划制定及抽查检查工作。与区人社局开展跨部门“双随机、一公开”抽查检查工作，完成1批次87户检查，公示率100%。发挥年报公示在事中事后监管基础性作用，及时提醒各类市场主体按时参加年报公示，累计8514户企业完成年报公示，公示率91.12%，169户农专完成年报公示，公示率91.35%，10033户个体工商户完成年报公示，公示率77.93%。对未按时年报的815家企业、16家农专列入异常经营名录，通过前期审查和后续组织培训考试，对符合法定条件的96户企业予以移出异常名录警示。强化企业信用体系建设，累计为区委组织部、区委政法委等部门提供12000余户企业及个人征信证明，将违规受处罚经营主体信息予以反馈，全面落实“一处违法，处处受限”的联合惩戒工作机制。

【食品安全监管】 认真落实“四个最严”要求，深入推进食品安全示范城市创建工作，4月被省食安委正式命名为省级食品安全示范城市。完成“永不落幕的灯会”“河口古镇文旅节”等重大节会期间食品安全保障任务，实现“零事故”目标。强化检验检测能力，完成监督抽检830批次，食用农产品快检快筛19890批次，所有检测数据全部录入甘肃省食品快速检测监控系统。强化智能化监管水平，全区甘肃省

食品安全电子信息追溯平台共加入食品经营单位2366户，加入率90.1%。率先在兰州市完成2021年食品生产环节食品安全员抽考工作，合格率100%。949户餐饮单位完成“互联网＋明厨亮灶”安装运行，213家单位实行阳光仓储，完成率均列全市第二。持续对进口冷链食品开展监督检查，强化冷链食品风险监测，对冷库、市场、食品生产经营单位内经营冷链食品的从业人员、环境、物表、产品包装等开展采样和核酸检测，全年共向卫健部门发函131份，累计开展新冠核酸采样15215份，检测结果均为阴性。向辖区超市、市场、餐饮单位开展疫情防控相关知识和疫苗接种知识宣传教育，冷链食品从业人员新冠疫苗接种率100%。

【药品安全监管】 制定印发《2021年全区药品流通领域监督检查计划和飞行检查方案的通知》，加强对以药品零售药店、医疗器械生产经营企业、社区卫生服务中心（站）、乡镇卫生院、口腔诊所等重点检查单位，疫苗、麻醉药品和精神药品、含特殊药品复方制剂、中药饮片、疫情防控药品等重点品种，药械购进、验收、储存、养护等重点环节的监督检查，共抽检药品60批次，医疗器械抽检6批次，未收到不合格检验报告书。对全区新开办的54家药店进行重点监管，完成41家药品零售企业《药品经营许可证》现场核查工作，对69家医疗机构、39家药品零售企业进行飞检，下发责令改正通知书64份，给予警告19家，上报药品不良反应341例，器械不良事件160例。开展儿童化妆品、美容美发场所等化妆品专项整治，严厉打击化妆品经营违法违规行为，处理投诉举报2起，约谈告诫8户，对26种56批次撤销行政许可批件及不合格假冒化妆品进行全面排查，消除不合格化妆品安全隐患。

【特种设备安全监管】 结合节假日、“两会”“安全生产月”等重要时间节点开展电梯、供热锅炉、气瓶、起重机械、危险化学品相关特种设备专项检查，检查过程中对发现的问题做到有记录、有整改、有复查、有闭环，有效保障特种设备的稳定运行。检查锅炉、压力容器、电梯等特种设备910部（只），排查整治一般隐患77项，对5家电梯维保不规范单位进行通报；整改危险化学品相关特种设备隐患5处，强制报废液化气钢瓶76只，强制送检130只。全区近2200部电梯中有70%全部实现刷卡维保，未发生脱保、延保、漏保现象。开展液化石油气气瓶充装质量追溯体系建设，安装运行追溯信息系统充装单位12家，将2万余只气瓶纳入充装质量追溯体系，实现气瓶充装“来源可循、去向可溯、安全可控、责任可查”。完善辖区内特种设备数据库信息800余套，确保全区在“甘肃省特种设备安全监管平台”内数据真实可信。在新冠疫情突发时期，指导电梯使用单位科学开展消杀，安排维保人员对老旧电梯、人流较大电梯及时开展维护，妥善处置新冠疫情期间电梯困人等紧急突发事件，确保安全使用。

【质量安全监管】 加强工业生产企业监管，加大获证企业检查力度，及时对全区16家获得工业产品生产许可证的20种工业产品进行年度自查报告审核，共检查出问题企业2户，整改2户。加强对认证机构监管，详细掌握全区已取证机构的底数、基本信息、运行情况，共检查认证机构57次，检查认证活动277户次，认证活动检查率75.89%。加强成品油监管，制

定《西固区市场监督管理局成品油市场经营秩序专项整治行动方案》，以城乡结合部、主要交通干线、成品油批发零售企业集中地等为重点区域，以消费者投诉集中、媒体曝光、历次抽检不合格的加油站为重点，检查油品（涉油）企业 11 户，责改 2 户；抽检柴油汽油 84 批次，抽检煤 41 批次。加强电动自行车监管，重点清查销售不符合新标准、未获得 CCC 认证的电动自行车，以及非法改装、拼装、篡改电动自行车的行为，检查 10 家电动自行车销售单位，未发现超标电动自行车。加强消防产品监管，采取日常监督和“双随机、一公开”相结合的方式对 13 家销售消防产品的门店、使用消防产品的场所开展多种形式消防产品监督管理整治工作。开展燃气灶具专项检查，共检查燃气灶具经营户 20 家 7 批次，查处涉嫌不合格炉盘 19 台，减压阀 26 个。聚焦儿童用品，严防不合格儿童和老年用品流入市场。抽检家装材料 2 批次，加强塑料污染治理工作，检查塑料袋生产企业 24 户次，农膜生产企业 6 户次，查处不合格塑料袋销售经营户 8 户，关停塑料袋生产企业 2 家。

【市场秩序维护】 开展文化出版物、民间高利贷、电信诈骗专项行动和打击整治非法集资金融乱象、商务楼宇非法集资风险集中排查专项行动。全年查处各类违法案件 32 起，罚没款 58.44 万元、移送司法机关 1 起，处罚信息在信用兰州网站 100% 公示。全力落实“接诉即办”工作，以 12315“五进”和基层消费维权站为主阵地，开展群众性消费教育引导活动，加强网络交易、预付式消费等重点领域风险治理。全年发放宣传材料 6000 余份，受理各类投诉 4703 起，为消费者挽回经济损失 121.13 万元。以区委、区政府名义制定下发《关于进一步加强知识产权保护的实施方案》《西固区深入实施知识产权战略加快建设知识产权强区推进计划》，建立西固区知识产权战略实施暨强区建设工作联席会议制度，完善知识产权工作制度，形成有效的知识产权工作组织体系和协调机制。严厉打击侵犯知识产权和商标专用权的违法行为，共立案查处侵权案件 6 起，办结 6 起，收缴罚没款 5.5 万元。强化计量器具监管，对集贸市场、加油站、超市、医疗机构、餐饮店、眼镜店等场所计量器具进行检定，全年完成 2 次集贸市场 4131 台衡器免费周期检定，检定合格并加贴合格证 4129 台，燃油加油机完成 406 台件、各类衡器 4971 台件。利用“5·20”世界计量日宣传活动，检查 72 家单位在用计量器具 5642 台（把），所检查行业全部签订《诚信计量承诺书》。

【疫情防控】 坚持一手抓市场监管，一手抓疫情防控，重视舆论宣传引导，统筹推进市场监管领域疫情防控工作，利用经营户微信、QQ 工作群发布关于疫情防控知识，引导广大人民群众科学认识，增强自我防护意识，营造疫情防控人人有责氛围。结合日常监督检查，定期组织执法人员开展对农贸市场、药店、冷库、餐馆、水产品经营户等重点场所监管，严格落实新冠疫情防控相关举措，抓实抓细重点场所常态化疫情防控。牵头全区市场监管和生活保障专责组工作，扎实开展市场防疫、保供稳价、市场秩序、质量安全等各项工作，查处价格违法案件 9 件，罚没款 21193.5 元，关注社会关切，及时处置舆情 10 起。

【党的建设】 强化政治机关建设，把意识形

态工作纳入学习内容，采取集体学习和个人学习、线上学习和线下学习等形式，引导全局干部增强“四个意识”，坚定“四个自信”，做到“两个维护”。全年共开展理论中心组学习28次、“主题党日+”12次。召开党史学习教育动员大会，制定党史学习教育实施方案，通过研读学习书目和利用“西固区党建云平台”“学习强国”“甘肃党建”等提升学习效果。开展“我为群众办实事”系列活动，着力解决老百姓“急难愁盼”问题，全年累计完成160件。新冠疫情期间，选派60名党员干部参与社区管控，配合社区做好老旧小区疫情防控工作。定期开展廉政大讲堂，抓好示范教育、警示教育和岗位廉政教育，全年共开展警示教育4次，做好重大节日前廉政提醒，发送廉政提醒信息7次，签订领导干部廉政承诺书50份，约谈9次200人。全年开展意识形态分析研判2次，专题学习4次，完成舆论引导和网评任务2656条，编发各类宣传信息125条。成立巡察反馈问题整改工作领导小组，先后召开专题党组会议、巡察反馈意见整改落实动员大会、专题民主生活会，对照巡察反馈的三个方面11个问题全部整改到位。

【非公党建】 全区纳入统计口径、能够正常经营非公企业法人单位336户，已建立党组织101个（其中，党委4个、单建支部44个、联合支部53个。），党组织覆盖企业300户，覆盖率89.29%，党员1071人。设立区非公经济组织党委，下设1个办公室和13个非公党建工作站。

【重大成果】 根据省政府办公厅《关于全域创建食品安全示范城市的实施意见》和省食安委办、省市场监督管理局相关要求，经综合评审、公示，命名为甘肃省食品安全示范城市。2月份荣获中共兰州市西固区委、区政府颁发的“平安建设工作先进单位”。

区市场监督管理局领导成员

党组书记、局长：张新亮（12月免）
苏　芸（12月任）
党组成员、副局长：李建华
火智三
党组成员、区食品药品稽查局局长：
吴佩君
党组成员、区酒类商品管理局局长：
贾　辉

（撰稿人：陈　媛）

应急管理

【概况】 兰州市西固区应急局负责全区安全生产综合监管、综合防灾减灾、应急救援工作，下设兰州市西固区地震监测服务中心（参公事业单位，正科级建制）、兰州市西固区安全生产监察队（参公事业单位，副科级建制）、兰州市西固区国际港务区安全生产监督管理大队（事业单位，无建制）3个二级单位。

【安全生产指标】 2021年全区共发生各类生产安全事故7起，同比下降41.7%；直接经济损失315.31万元，同比下降33.9%；安全生产四项指标全面下降，未发生较大及以上生产安全事故。全区未发生自然灾害，未造成因灾损

失。全区发生火灾129起，火灾起数同比下降3.73%，直接经济损失104.97万元，直接财产损失下降72.54%，共接警出动306次（含增援），抢救被困人员63人、财产51万元。

【重点领域整治】 聚焦危险化学品、工贸、道路交通、消防、建筑施工、城镇燃气等重点行业领域，深入开展化学品储罐集中区、危险化学品领域新情况新问题、水源保护区沿线危险化学品运输车辆、瓶装液化石油气、燃气领域安全、石化厂界周边安全、彩钢房、再生资源回收等专项整治。深刻吸取“6·13湖北十堰燃气爆炸事故”教训，突出重点，紧紧抓住化学品储罐、大型综合体、人口密集区燃气和油气管道等可能造成重大伤亡的重点单位场所，严看死守严防重特大事故。对严重冲击人民群众安全底线问题，及时采取治理措施，危险化学品企业累计辨识管控风险点154349处（其中重大危险源126处），各行业领域排查整改问题隐患4783条。对标国家、省市安全生产专项整治三年行动计划，按照“1+3+8”的任务框架，强力推进全区专项整治三年行动。全区各行业领域共排查企业层面安全隐患6568处，督促完成整改5088处，整改率77.47%，开展督导检查310家次，行政处罚304家次，停产整顿100家，罚款455.92万元，约谈警示1297家次。

【森林草原防灭火】 开展森林草原防灭火工作专项督查行动及野外火源专项治理行动，在重点林区筑建隔离带103公里，出动人员1857人次，劝阻违规用火41起，排查隐患43处。高效处置“5·30光月山山火”和“8·10漫坡头山火”，及时避免森林火灾事故的发生。

【防汛抗旱】 完成28项重点隐患问题整改；各乡镇街道建立基层群众“互保”机制，实现84个隐患区、1285户、3698人“互保”机制的全覆盖，在“临水临崖、临山临河、山洪沟道、地质灾害”等重点隐患村（社区）开展避险演练56场次。加强雨情监测，及时发布重要天气预警、雨情快报等预警信息800余条，打通灾害预警信息传递“最后一公里”。

【综合防灾减灾】 完成第一次自然灾害风险普查承载体和减灾能力对象、县域基础指标、乡镇街道基础指标、历史年度灾害、重大历史灾害等1125项调查任务，全面完成普查质检。组织300余人开展针对西固区危险化学品运输安全的综合实战演练，各乡镇街道开展各类应急演练50余场。

【突发事件处置】 全年处置各类突发事件90余起，特别有效处置“7·26兰州瑞盛源玻璃制品有限公司熔炉玻璃液泄漏”突发事件，迅速消除梁家湾交通事故隐患。

区应急管理局领导成员

党委书记、局　长：黄建国

党委委员、副局长：李玉洋

王　勇

党委委员、监察队队长：王延泉

地震监测服务中心副主任：罗　荣

（撰稿人：安　浩）

审计

【概况】　兰州市西固区审计局机关内设局办公室、法规审理办公室、财务办公室、财政审计办公室、政府投资审计办公室、重大政策审计办公室、环境资源审计办公室；下设兰州市西固区审计局“三农”资金审计中心（事业单位）、西固区经济责任审计中心（参公事业单位，隶属区审计局管理）。2021年，共审计和审计调查项目34个，查出违规问题资金37.15万元，管理不规范资金82852.01万元。通过审计处理，督促上缴财政资金394.98万元，归还原渠道资金10105万元，促进拨付到位资金3169.51万元，推动健全完善制度7项。

【区委审计委员会办公室工作】　树立政治机关意识，把党的领导贯穿审计工作全过程各环节，认真履行区委审计委员会办公室职责，以系统观念谋划推进审计工作，做到围绕中心、服务大局。严格落实重大事项请示报告制度，主动履行审计工作主体责任，及时向区委、区政府主要领导和分管领导请示汇报有关事项，提请召开区委审计委员会第四次、第五次会议，传达学习习近平总书记对审计工作作出的重要指示精神及省委、市委审计委员会有关会议精神，审议通过《区委审计委员会2021年工作要点》《全区2021年度重点审计项目计划》，审议通过并向区人大常委会报告《2020年度区级财政预算执行和其他财政收支的审计工作报告》，听取全区审计工作情况汇报，研究部署年度全区审计重点工作。

【国家重大政策措施贯彻落实跟踪审计】　围绕“六稳”工作和“六保”任务，按照省市审计机关统一部署，重点对乡村振兴、“放管服”改革，推动清理拖欠民营企业中小企业账款、生态环境保护、基本公共卫生服务项目等相关政策和任务落实情况进行跟踪审计，推动清理收回、加快拨付或清偿欠款11337.70万元。

【财政预算执行和财政收支情况审计】　深化财政审计，开展区级预算执行、5个部门（单位）2020年度预算执行和其他财政收支及决算草案编制情况的审计，发现预算编制及执行管理不规范等问题44个，管理不规范资金49671.12万元，促进上缴财政资金58.49万元，归还原渠道资金10000万元。受区政府委托，向区人大常委会作审计工作报告和审计整改情况报告。

【领导干部经济责任和自然资源资产离任审计】　认真落实《党政主要领导干部和国有企事业单位主要领导人员经济责任审计规定》，组织开展12个单位14名主要领导经济责任审计，揭示反映问题62个，提出改进工作建议36条。聚焦助力生态文明建设，开展西固区2016年至2020年矿产资源资产管理和生态环境保护专项审计调查、区林草局主要领导干部自然资源资产离任审计，发现问题12个，提出审计建议7条，促进上缴非税收入324.74万元。

【民生资金和项目审计】　着眼民生优先，重点开展全区2019年乡村振兴政策措施落实和资金分配管理使用情况审计、金沟乡熊子湾村大榛子采摘园建设项目审计，以及2019年至2020年度国家公共卫生服务项目专项资金审计

调查，发现问题35个、涉及资金12300.85万元，提出审计建议9条，促进惠民惠农政策落到实处。

【投资审计和企业审计】 组织实施东川棚户区改造、兰西铁苑棚户区改造、古浪路改建工程等3个重大项目跟踪审计和金沟乡马家山灌区抗旱补充水源工程结算审计，针对未及时办理竣工结算等问题，跟踪督促整改落实。开展甘肃西戎文化旅游开发有限公司2018年至2020年财务收支情况审计，促进企业规范经营和国有资本保值增值。对区供销合作社联合社资产清查及运行管理情况进行审计，对兰州市西固区东湾村、新滩村棚户区（城中村）改造安置项目投入资金审核工作进行监督。组织完成兰石化多种经营事业部审计报告、蓝星纤维公司新城镇青春村土地熟化成本项目审计报告的复核工作。

【党建工作】 履行全面从严治党主体责任，制定《2021年区审计局机关党建工作要点》《党建引领经济社会高质量发展清单》，召开12次党组会议研究部署机关党建工作，开展党组理论学习中心组学习17次、专题研讨9次、党课辅导6次。坚持审计组审前廉政谈话制度，召开廉政集体约谈会议，举办廉政讲堂，组织观看警示教育片7次，学习典型案例通报4次，发送节日廉政短信5次。专题传达学习、研究意识形态工作4次，印发《西固区审计局党组意识形态工作责任清单》，推动意识形态工作规范化制度化。加强舆论引导，在今日头条、区政府网站及省、市审计机关门户网站等刊发工作动态信息37篇（次）。组织开展党组织活动，重点抓好“三会一课”、主题党日、谈心谈话、民主评议党员和党费收缴等工作的落实，按时召开民主生活会、组织生活会。统筹推进党建与业务深度融合，实行“党建+审计”新模式，引导党员干部把审计项目作为“我为群众办实事”的重要载体，开展一系列民生资金和项目审计，促进拨付到位资金3169.51万元。参与“共驻共建”，组织党员到社区开展各类志愿服务活动8次，认领完成群众“微心愿”19个。在疫情防控工作中，全体党员干部驻守社区、居民小区等抗疫一线，承担核酸检测信息采集、人员排查、测温扫码、环境消杀等疫情防控相关工作。打造“做经济卫士、创审计先锋”机关党建品牌，把“质量强审”“整改促审”等具体工作与党员积分考核管理、争创“党员先锋岗”结合起来，使党员管理激励多层次全覆盖。局机关党支部和1名共产党员分别荣获“全区先进基层党组织”“全区优秀共产党员”荣誉称号。

【审计干部队伍建设】 坚持崇尚实干的鲜明用人导向，选派1名年轻党员干部到河口镇青杨村挂任第一书记。加强审计干部队伍专业化建设，推行“实务导师制”，鼓励年轻干部考取审计职称。举办“审计业务微课堂”，采取“每月一策、领导领学”形式开展业务学习，分享审计经验做法，提升驾驭工作本领。结合党史学习教育，开展红色经典诵读、红色故事分享、红色影片观赏、职工运动会等丰富多彩的文化活动，提升机关的凝聚力和向心力，增强干部的归属感和获得感。

区审计局领导成员

党组书记、局　长：马新毅

党组成员、副局长：杨　琛

郑爱玲

（撰稿人：吴　涛）

统　计

【概况】　西固区统计局内设行政办、农业办、工业能源办、社会服务业办、固定资产投资办、综合核算办、普查法制办、住户办。全局编制人数24人，实有人数20人，其中局长1人，副局长2人，调查队副队长1人。

【统计分析与监测】　深入研究高质量发展考核监测评价体系，加强地区生产总值、工业、商贸、固定资产投资等统计工作，提高对重点企业、重点行业发展状况监测预警能力，服务全区经济高质量发展。加大经济社会发展重点领域监测分析力度，密切跟踪监测经济形势，加强对月度、季度主要指标的跟踪监测，每月联网直报结束后，分专业以《西固统计快讯》形式向区委、区政府提供数据上报进度，为区委、区政府提前应对、科学决策提供咨询建议。每季度主要指标数据经市统计局评估反馈后，及时向区委、区政府及相关部门反馈数据，进行经济运行分析，通过纵向分析、横向比较，找准经济发展中的问题及影响指标的短板，提出合理对策建议，加强对经济运行、重点行业和重要领域深度分析。

【统计报表和调查】　推进“一套表”工作，贯彻执行《统计法》《统计法实施条例》，将依法统计贯穿统计工作全过程，严格执行国家统计制度，严守“四条红线”，全面准确完成农业、工业、商贸业、建筑业、服务业、固定资产投资、房地产、能源、劳动工资等各专业2020年年报和2021年月度、季度的联网直报工作，加强城乡一体化调查、劳动力调查、农民工调查、人口抽样变动等专业调查数据的收集、审核、录入、汇总和上报。

【普查工作】　结合全区基本单位名录库，制定措施，对长表抽中的户成员工作单位和职业进行编码。加强数据审核，根据审核差错清单，加强与公安、卫健等部门沟通，逐户逐人摸清实情，做到修改前事实清楚，修改后全程记录留痕，提升数据质量。区人普办和各乡镇街道对1934名发放对象和金额进行公示，落实两员补助232.08万元。按照《兰州市第七次全国人口普查领导小组办公室关于西固区发布第七次全国人口普查公报的批复》发布西固区第七次人口普查主要数据，围绕普查登记原则、普查表和普查项目的设置、普查区域划分和普查摸底、现场登记与比对复查工作等重点进行技术总结和工作总结，完成第七次全国人口普查工作。

【企业和项目入库工作】　按照“先入库、后报数”的原则，把“四上”企业培训和固定资产投资项目入库作为经济工作重要抓手，实行部门牵头乡街配合，通过调取区税务局企业纳税申报数据、区市场监督管理局企业增减变动数据，对接近达标的企业加强业务指导，及时掌握辖区企业生产经营状况，全面收集、整理有关部门新增、变更、注销单位登记资料，实现部门信息有效衔接，提高名录库数据准确性。及时跟进全区项目建设情况，加强对企业和项

目入库工作业务指导，对乡镇、街道相关人员进行入库流程、标准和要求等方面相关知识培训，做到企业和固定资产投资项目应入尽入、应报尽报。全区新入库投资项目53个，其中5000万元以上项目12个，5000万元以下项目34个，房地产项目7个。

【依法行政】 持续加强《关于深化统计管理体制改革提高统计数据真实性的意见》《统计违纪违法责任人处分处理建议办法》《防范和惩治统计造假、弄虚作假督查工作规定》（以下简称《意见》《办法》《规定》）专题学习。区政府常务会议传达学习习近平总书记关于统计工作的指示、批示精神和《意见》《办法》《规定》，听取区统计局关于国家统计局督查甘肃省防范和惩治统计造假弄虚作假情况反馈意见的整改落实进展情况汇报，要求全区各级各部门聚焦统计数据质量提升，切实维护统计数据的权威性和公信力，营造依法统计良好氛围，促进全区统计工作健康发展。

【党史学习教育】 按照党中央统一部署和省、市、区委具体要求深入开展学习教育活动。举办3期读书班，召开交流研讨学习7次，开展专题党课辅导1次。开展“百部红色经典书籍读书荐书”活动，推进学习型党组织建设，全局党员干部每人推荐1本红色经典书籍，重点推荐党史、新中国史、改革开放史和社会主义发展史方面书籍，提交推荐理由、撰写读书心得。围绕区委“八百两千”系列主题活动，举办初心故事分享会和红色故事宣讲会。践行群众路线开展“我为群众办实事”实践活动，坚持把推动学习教育同办实事解难题相结合，研究谋划实事清单，把学习成效转化为工作成效。

【党建工作】 坚持把全面从严治党作为首要政治任务，年初召开党组会议研究部署2021年党建工作，制定党建工作计划，明确党建工作目标任务，细化明确工作责任。党组每半年听取班子成员履行全面从严治党责任工作报告，层层传导压力推动目标任务落实。严格履行“一岗双责”，班子成员立足自身职责强化分管责任，正确处理抓党建与抓业务的关系，在安排工作时首先安排党建工作，在检查工作时首先检查党建工作，做到党建工作与统计工作深度融合。坚持问题导向，紧盯党建工作短板问题，狠抓民主生活会和组织生活会问题整改落实，班子成员和党员干部建立问题整改台账，明确整改目标和时限要求，推动民主生活会和组织生活会征求意见与查摆问题真抓实改见到成效。

区统计局领导成员

党组书记、局　长：常　勃（12月免）
　　杨春梅（12月任）
党组成员、副局长：王咏梅
　　余双君
党组成员、调查队副队长：白守军

（撰稿人：蒋水仙）



文化·教育·科技

文化·体育·旅游

【概况】 西固区文化体育和旅游局（以下简称“区文旅局”）内设科室10个，所属二级事业单位4个，分别是：区文化馆、区图书馆、区业余体校和区博物馆。全系统核定编制58人，实有54人，其中行政编制11人，实有9人；事业编制47人，实有45人；工勤编制2人，已进入公务用车平台。

以完善公共服务基础设施为基础，以创新特色亮点活动为引领，以推动重点文旅项目落实落地为重点，以加快文旅产业招商引资为抓手，全区文化、体育、旅游、广电各项工作取得新成绩、实现新进步。全年全区旅游人数达409.4万人次，同比增速263%，实现旅游总收入22.38亿元，同比增速252%。截至12月12日，体育彩票销售9767万元。

全局把党史学习教育成果转化成为群众办实事的动力，坚持问题导向，聚焦群众急需舆论反映强烈的噪音扰民、旅游维权、文明诚信旅游、健身知识讲解、政策宣讲等突出问题和重点事项，开展专题宣讲等系列活动7次，参与群众累计460余人；解决群众来信来访、民情通转办单等问题174个；开展环境卫生整治45场次，完成群众微心愿6个，处理噪音扰民事件11起，开展交通文明劝导108人次。

【文化事业】 **提振资源供给** 举办2021西固区“永不落幕的灯会”，4次登上央视节目，实现从“手扎灯”到“高科技”、从“一次性”到“永久用”、从民俗文化活动到文旅项目、从“政府办”到“大家办”的4个“蝶变”，春节期间共举办16场线上云观灯活动、观看人次1600万；举办西固区庆祝中国共产党成立100周年“永远跟党走”主题合唱比赛、第三十三届“春绿陇原·西固之夏”百姓大舞台文艺调演、西固区首届乡村文化旅游节开幕式、西固区第四届青少年经典诵读比赛、“赏春意、品书香、暖万家”2021系列年俗文化活动、“非遗进校园”“民族团结一家亲”少儿绘画等品

牌文化活动近200场次，开展“悦读”“悦听”“名师讲坛”绘本创意秀直播课、亲子共读打卡挑战等线上活动600余场次；开展全区52支群众文艺舞蹈团队评审定级工作，规范全区基层群众文艺团队管理与服务，提高辖区群众文艺业务水平与服务能力。

完善服务体系 坚持重心下移，完善公共文化服务体系，提高基本公共文化服务的覆盖面和适用性，保障人民群众基本文化权益。在民生银行西固支行建设文化馆分馆，在兰化三小建设青少年图书馆分馆，授牌开放西固区福利西路小学青少年图书馆分馆，挂牌成立建成兰州城市供水集团民族团结主题书屋、西固区图书馆海亮幼儿园绘本馆、西固区图书馆天庆新城社区“爱阅绘本馆”“邻里图书馆”，在河口社区、区退役军人事务局、区就业局、陈官营消防救援站新建4个图书流动站，区级公共图书馆总分馆制建设为抓手，完成配书4.8万册、阅览桌椅25套、书架67组和自助借还设备、少儿触屏阅读等设备，实现公共阅读资源共享共惠。建成全民数字阅读共享平台暨移动数字图书馆，通过党建书苑、读联体服务平台、云图有声等六大板块，在线上免费推送数字阅读资源，推进公共文化服务模式创新，构建线上线下融合互动、立体覆盖的文化服务供给体系。

筑牢安全底线 深入贯彻“保护为主、抢救第一、合理利用、加强管理”工作理念，在健全文保机制上持续发力。加强区内36处不可移动文物消防安全、盗挖盗掘、自然灾害等方面日常巡查，强化区内不可移动文物普查、认定和登记工作。持续强化馆藏文物安全检查，对隐患做到及时发现、及时解决，并通过跨区域协作、社会参与等，合力推动文物保护能力提升；筑牢行业监管防线，在检查管理深度融合上持续发力。严格落实行政执法三项制度，共办理新设立行政许可3件，延续1件。将行业场所监管与“平安西固”建设、常态化扫黑除恶斗争、社会信用体系建设等工作相衔接，积极联合公安、市场监管、文化执法等部门，采取“错时检查”“零点行动”等高压措施，持续加大区内文化、体育、旅游、广电安全隐患排查力度，出动执法人员4000余人次，检查车辆500余辆次，处理12345民情通热线投诉153起，答复网民留言21条并全部及时办结。持续开展“绿色网吧”评定工作，严格落实黑名单管理制度，规范市场秩序，优化营商环境。

【体育事业】 打造体育赛事 举办甘肃省第三届全民健身运动会自行车比赛、“陇越骑联”甘肃省自行车长征赛西固站暨2021“体彩杯”第九届西固关山自行车赛、西固区庆祝中国共产党成立100周年“全民健身日”优秀健身项目展演、西固区庆祝中国共产党成立100周年全国体育联盟（教学改革）“一校一品”、西固区第一届三竞杯暨第二届元旦足球邀请赛、“党建引领齐参与 奋力拼搏促振兴”建党100周年职工趣味运动会、2021年西固区“三竞杯”五人制足球联赛等活动，承办兰州市第九届运动会开幕式。

备战市九运会 为保障兰州市第九届运动会开幕式及赛事活动安全有序举办，区文旅局多方筹措资金87万元，对西固体育场墙体、看台座椅、灯光、赛道等老旧设施设备进行维修更换，精细化开展硬件设施保养维护，全面提升群众观赛体验感；组队参加兰州市第九届运动会，获得61枚金牌、50枚银牌，32枚铜牌，共计143枚奖牌，4个单项团体第一名，6

个单项团体第二名，9个单项团体第三名，奖牌总数和团体总分排名第二。



举办甘肃省第三届全民健身运动会自行车比赛、“陇越骑联”甘肃省自行车长征赛西固站暨2021“体彩杯”第九届西固关山自行车赛

聚焦体育惠民工程 高质量完成体育惠民工程7项（其中河口镇农民健身体育工程1项，室内游泳馆1个、室内羽毛球馆1个，足球场2个，笼式篮球场1个，网球场1个）。全区共建成26个文体广场、6个乡镇社区健身中心、6个笼式足球场、2个体育场、7个塑胶篮球场、3个笼式篮球场、健身路径近200条，人均体育场地面积达2.38平方米，已超过全市“十四五”期间人均体育场地2.2平方米的预期目标，不断完善公共体育设施建设，带动群众体育健身热潮，推进全民健身事业向好向上发展；紧扣体育强国建设目标，统筹体育各类人才队伍建设，聚焦高层次人才、急需紧缺人才，持续开展全区体育骨干、青少年体育人才训练、培养和研究，为全区乃至全市体育发展谋划人才基础和智力支持。

【旅游事业】 促进乡村旅游 牢固坚持“一村一特色、一村一计划”发展策略，对接兰州市景评委专家，不断完善提升景区公共基础设施及游客服务水平，完成河口古镇国家AAA级景区、达川三江台景区国家AA级景区初评工作，全方位培育西固文旅特色乡村振兴示范样板（河口镇河口村于9月成功创建省级文旅振兴样板村），全年实现乡村旅游人数112.27万人次，乡村旅游收入2.85亿元。

推动项目落地 贯彻黄河流域生态保护和高质量发展战略要求，深挖特色文化内涵，整合优势资源。金城公园累计接待线下观灯游客132.7万人次，实现旅游收入1749.01万元，持续带动西固“夜经济”的发展；金城公园二期（民俗文化古街区、文化教育展示区、廉政文化教育区）主要建筑及基础设施均已施工完毕，正在对民俗文化古街区进行整体运营招商工作，丝路文化游乐区正在加紧建设；金城鼎源生态休闲度假村项目建设完成，7月投入运营；达川黄河水镇项目完成概念性规划方案，正在对接绿城、公航旅、省文旅投、省建投等国内实力强、开发经验丰富的社会资本；河口古镇民俗院落体验示范项目、武举人故居院落保护性修缮项目建设完成并具备使用条件，于5月完成向西戎文旅公司资产移交工作。

区文旅局领导成员

党组书记、局　长：马　宁

党组成员、副局长：刘晓瑜（女）

刘兴铎

党组成员、区文化馆馆长：毛小铁

区图书馆馆长：魏玲莉

（撰稿人：王丹华）

教 育

【概况】 西固区教育局是区政府教育主管部门。局机关内设办公室、督导室、人事科、计财科、后勤服务保障中心、电教中心、教育科、党建办、教研室、体艺办、德育办、学前教育服务中心、安全办、营养办、工会、学生资助中心。下设兰州市西固区校外教育服务中心（科级）；兰州市西固区成人教育服务中心（科级）；西固区教师进修学校（科级）；西固区考试服务中心（科级）。

2021年，区属各级各类学校75所，其中幼儿园31所、小学31所（含9个教学点）、初中3所、九年制学校9所、高级中学1所。在校学生27393人，其中幼儿园6425人、小学15450人、初中4489人、普通高中1029人。教职工1861人，其中专任教师1798人，专任教师中幼儿园56人、小学1031人、初中601人、普通高中110人。

【学前教育】 2020年12月31日，兰州石化公司9所幼儿园移交西固区政府管理，2021年3月，成立西固区学前教育服务中心，全面接管全区托幼机构的管理和工作指导。全区共有学前教育机构76所，其中公办及公办性质幼儿园31所（政府办园17所，公办性质园14所）；民办普惠性幼儿园25所，民办普惠性幼儿托护点18个、民办非普惠性幼儿托护点2个。省级示范性幼儿园6所，省级一类园4所，市级示范性幼儿园2所，市级标准化幼儿园13所。在园幼儿12688人，教职工1621人。公办及公办性质园在园幼儿6425人，民办幼儿园及托护点6263人，公办及公办性质幼儿园幼儿占比50.64%，公办园和普惠园幼儿占比98.28%，学前三年幼儿毛入园率95.35%。2021年春季共为10368名幼儿减免保教费518.4万元，秋季为10803名幼儿减免保教费540.15万元。开展全区学前教育优质课和教学新秀评选活动，39位教师分别获得区级优质课一、二、三等奖，50名教师被评为西固区幼儿园教学新秀，9名教师获得兰州市优质课比赛奖项，11名教师成为兰州市教学新秀。制定《西固区推进幼儿园与小学科学衔接工作方案》，推荐办园思路清晰的7所幼儿园为科学幼小衔接试点园，协调7所幼儿园和7个小学签订幼小衔接对子，共同研究有效的幼小衔接管理办法。通过多部门联合检查严肃批评和教育违规单位，叫停违规办学。停办幼儿园1所，停办以幼小衔接为名义开展的校外辅导班2个。制定并下发《2021年西固区学前教育服务中心公开招聘幼儿园教师等岗位人员公告》以及《西固区学前教育教师交流实施方案》，补充教师、保育员、保健医、炊事员、保洁55人；选拔9名教师参加2021年学前教师交流。经过申报、园所自评、县区复评、市级总评后，兰州市西固区新世纪幼儿园、兰州市西固区世纪春天幼儿园被评为市级标准化幼儿园，西固区蓝馨幼儿园、兰州市西固区大地幼儿园被评为甘肃省一类幼儿园。完成《西固区城镇小区配套幼儿园回收管理办法（试行）》，截至2021年底，万科星光都会、万科水晶城和中鹏锦绣广场三所小区幼儿园与政府签订无偿移交协议，准备将万科旗下两所幼儿园开办成西固区幼儿园分园，将中鹏锦绣广场幼儿园开办成天鹅湖幼儿园分园。解决东、西片区幼儿园及优质幼儿园缺乏现状，满足新建小区及周边幼儿的需求。督促项目建设，完成西固区学前教育服务中心7所幼儿园温水、直饮水安装，四所幼儿园电路改造、维修、保

温项目。

【义务教育】　2021年，继续推进兰炼二小与一支路小学、兰炼一小与福利二小、兰化一校与临洮街学校、兰化二中与西固区兰化二小、福利一小与兰西铁苑小学、兰炼一中与九十二中、兰化三中与九十九中、八十二中与二十一中等8组“一体化”办学工作，启动将万科水晶城配建学校办成福利三小的分校，以名校办分校和模式促进学校快速发展。兰州市第九十二中和第二十一中在今年全市年底绩效考核中名列前茅，获得兰州市教育质量优秀奖。全区小学适龄儿童入学率100%，毕业率100%，九年义务教育巩固率99%，义务教育达到均衡发展。

【高中教育】　2021年，西固区高考一批重点院校上线率，二批普通院校上线率继续保持较高水平。一批重点院校上线率50.59%；二批普通院校上线率92.02%，比2020年二批普通院校上线率90.87%，提高1.15个百分点。600分以上学生36人，其中兰州五十八中（兰炼一中）32人，兰州六十一中（兰化一中）3人，兰州五十九中（兰炼二中）1人。全省前100名进入1人。兰州二十八中一批重点院校上线率21.95%，比上年度25.29%低4.5个百分点，二批普通院校上线率90.56%，比上年度87.11%高3.45个百分点，二批普通院校上线率继续保持提升趋势。

【民办教育】　完成14所民办培训学校新申办审批、37所学校变更审批、19所学校许可证注销审批。组织召开西固区民办培训学校2020—2021学年第二学期开学安排会和西固区民办培训学校安全工作会议暨规范办学推进会。完成行政执法信息公示采集系统法人及个体工商户行政许可信息（办学许可证）上传1起，完成全国中小学生校外培训机构管理服务平台注册64所。根据《西固区教育局关于2021年“双随机、一公开”随机抽查工作计划》，对6所培训学校开展随机抽查工作。联合区发改局、区住建局对103所民办培训学校开展2020年度年检工作并公示。联合区消防大队对全区校外培训机构开展暑假及寒假消防安全检查。联合西固公安分局、区民政局、区人社局、区卫健局、区应急局、区市监局开展全区校外培训机构疫情防控工作排查，启动全覆盖包抓制。配合市联合督查组对辖区内9所校外培训机构重点围绕培训时间、培训行为、培训教师、培训收费、培训广告等内容开展督查。向区民政局和区市场监督管理局致函，进一步加强部门协作，共同监督无证培训机构合法、规范运营。组织召开全区民办培训学校“双减”工作推进会，58所义务教育阶段学科类培训机构压减率100%（其中23所学转非，17所注销，18所剥离义务教育阶段学科培训）。制定出台《西固区“双减”工作校外培训机构专项治理行动方案》，组织召开西固区校外培训机构落实“双减”工作暨专项治理联席会议，联合西固公安分局、区民政局、区市场监管局、区住建局等专项治理领导小组成员单位开展全区校外培训机构专项治理，为学生全面健康成长创造有利环境。处理民情通转办投诉94起，人民网网民留言投诉5起。按照市语言文字工作委员会的要求，完成第24届推普周的安排，向市语言文字工作委员会提交庆祝中国共产党成立100周年暨兰州市中小学第三届中华经典诵读大赛中学组参赛作品16份。开展学校、家庭、社会“三结合”

教育活动6次。教育系统重点民生领域违法失信行为0起，向三维数字中心上报承诺书169份。发布《西固区教育局关于理性选择校外培训学校致家长的一封信》《西固区教育局关于落实“双减”政策致全区家长的一封信》《致家长的一封信——减轻义务教育阶段学生校外培训负担》。



组织10所民办培训学校参加庆祝中国共产党建党100周年艺术展演活动

【特殊教育】 建成东川幼儿园随班就读资源教室，提升全区资源教室使用率。实施特教班分班教学，规范特殊教育教学管理，提高教育质量，继续做好西固区特殊教育工作，在全区范围内开展适龄残疾儿童少年摸底调查工作，制定残疾少年儿童招生方案，建立健全年度残疾学生成长档案，一人一案。基本满足本区域内适龄残疾儿童少年接受义务教育需求。在区政府的支持下联合区残联、卫生、民政等部门成立特殊教育专家委员会，对不具备就学能力的残疾学生进行摸底排查，制定《西固区重度残疾学生“送教上门”工作实施方案》，成立以相关领导为组长的送教上门领导小组，统筹开展为重度残疾生送教上门活动。针对残疾学生个体差异，制定并落实随班就读个别化教育计划。加大特殊教育师资培训力度，采取各类线下、线上培训形式，开展随班就读及特教班教师、送教上门培训共计48人次。开展特殊教育课题研究，临洮街特教班两项特教课题立项并稳步推进中。组织随班就读及特教班教师参加兰州市第四届残疾儿童少年融合教育特殊教育优秀案例征集及评选活动。西固区开展红烛先锋“关爱折翼天使在行动——特殊教育志愿者走入社区送教上门”献爱心点单活动。组织特教班残疾生参加植绿护绿社会实践活动、校园小歌手大赛、线上升旗仪式，增强战胜疫情和落实“停课不停学”的信心与决心，让残疾孩子在思想德育、社会实践方面进一步升华，体验劳动创造美的意识，培养家国情怀，为他们能够融入社会积累丰富的生活经验。登录全国适龄残疾儿童少年入学情况监测系统数据平台，针对西固区残疾生摸底的情况，经过初核、复核，分类安置各类重度残疾生，完成各阶段残疾生数据上报及更新。联合相关部门开展为残疾生送温暖活动，落实特殊教育各项举措，共同推进全区特殊教育的持续发展。

【中小学招生】 按照《西固区2021年义务教育学校招生工作实施意见》，召开全区2021年招生工作协调会。一年级共招生3929人，对片区内无法容纳的无房无户适龄儿童206人进行调配入学。去年一年级招生较前年减少420人，究其原因，一是2021年上学孩子属相因素影响，二是限制近郊三区户口孩子到西固来上学。初一新生招生3488人（含安排的归区生41人），全部按招生计划划拨到的对口中学，没有产生新的55人以上大班额，也没有出现因工作失误划错情况。2021年新建的兰州市第九十一中学正式开门办学，缓解了福利区西片区小学和初中招生压力。西固区2021年小学毕业学生为3429人，其中城市2833人，农村596人。参与分配的小学共计40所（含九年一贯制学校小学

部），其中整校划拨的学校33所，一校对两校的学校1所，一校对三校的学校1所，一校对四校的学校1所，一校对五校的学校2所，一校对六校的学校2所。参加民办学校招生未被录取的学生由区教育局安排到对应片区公办学校，若无空余学位，按照相对就近原则统筹安排到其他公办学校；放弃民办学校录取的学生，由区教育局统筹安排到公办学校入学。

【基础设施】 新建临洮街学校项目进展顺利，于2020年10月中旬完工，计划2021年春季投入使用；新建福利东路学校项目进展顺利，2020年12月项目施工单位开标，2020年12月旧楼全部拆除，2021年4月正式动工，预计2023年3月完工；兰州二十八中地下体育馆开工建设，预计2021年8月完工；海亮幼儿园维修改造项目完工，计划2021年3月招生使用；兰西铁苑、兰化二小、临洮街学校、海亮幼儿园等4家单位设备购置完成；福利一小、一支路学校综合教学楼项目前期工作启动；人机对话系统软件、电子显微设备购置、生物学科考场设备购置等项目完成招标工作。

【惠民政策】 2021年西固区全面落实“两免一补”政策，“两免一补”资金涉及学校44所，其中免杂费享受学生19923人（资助标准：小学生均650元/年，中学生均850元/年）下拨经费1384.775万元；特教班（含随班就读）享受学生82人，资助标准6000元/生/年，下拨经费49.2万元；住宿生公用经费享受65人，资助标准200元/生/年，下拨经费1.3万元；面向22所百人以下学校下拨经费151万元。义教阶段家庭经济困难学生“寄宿生生活补助”标准小学1000元/生/年，初中1250元/生/年，涉及学校共计2所，涉及学生40人次，发放补助金2.4125万元。义教阶段家庭经济困难学生“非寄宿生生活补助”标准小学500元/生/年，初中625元/生/年，涉及学校共计47所，涉及学生2572人次，发放补助金66.79375万元。高中助学金继续分档发放，一档1500元/生/学期；二档1000元/生/学期，全年发放173人次，发放助学金20.75万元。高中建档立卡免学费全年43人次，免学费金额2.261万元。完成484名大学生生源地助学贷款合同签订工作，贷款发放359.812万元。

【校园安全】 制定《2021年全区教育系统学校安全和应急管理工作要点》等25个文件，从制度层面上保证学校安全工作有章可循。全年召开4次季度安全例会，6次安全培训会，5次校长例会，就常态化开展扫黑除恶斗争、防校园欺凌、信访、维稳等工作召开专项部署，全面排查消除各类隐患。2021年底，全区48所公办中小学和50所民办幼儿园配备专职校园保安261名，建立校园安全护学岗，全区中小学与城市幼儿园专职保安员配备率100%，中小学封闭化管理100%，中小学与城市幼儿园一键式紧急报警、视频监控系统达标率100%，城市“护学岗”设置率100%，校园安全防范四个100%建设全部达标。对全区中小学、幼儿园开展安全专项检查5轮次，春、秋两季开学前，对8辆校车车况和10条运行线路进行实地排查，确保校车运行安全。由区委政法委牵头，联合职能部门对全区中小学校园及周边环境进行专项督查，全年开展3轮次，累计出动200余人次。更新校园安全保护区及十项规定公示牌114块，制定下发《全区校园及周边环境综合治理工作方案》督查过程中，现场排查出校园及周边安全隐患6

处，其中 4 处安全隐患由相关责任单位部门现场督导整改解决，其余 2 处安全隐患协调相关责任单位部门限期整改。各中小学、幼儿园每两周开展 1 课时的安全教育，确保在校学生安全知识受教育率 100%；2021 年共组织开展 214 场防震应急演练、107 场防恐怖应急演练、268 场消防安全应急演练，42 所学校邀请专业人员进行消防安全培训。各校指导师生、家长签订《兰州市全民反电诈集中攻坚月“守护行动”致同学家长们的一封信》20000 余份，深度开展反诈宣传。全区各校开展校园欺凌防治主题讲座，发放了承诺书和《致家长一封信》，防校园欺凌知晓率 100%。协调区委宣传部组织扫黑除恶进校园巡讲共 4 场，创办扫黑除恶手抄报 1500 份，召开主题班会 120 次，发放《致家长一封信》40000 余份，张贴扫黑除恶公告 300 份，悬挂宣传横幅 25 条，受教师生人数达 10000 余人。

西固区教育局连续 4 年被区委区政府评为“平安建设工作先进单位”。

【教学质量】 推进“真课堂”研究与实践，围绕“双减”“统编版教材研究”“教育实验项目”等工作，开展区域性专题研讨、课堂教学活动 10 余场，提升教师专业素养。强化教师教育教学研究能力培养，组织教师积极参与全国规划课题、省市级规划课题和个人课题的申报工作，全年申报各类课题 876 项，申报省级规划课题 64 项，立项 34 项；申报市级规划课题 128 项，立项 84 项；申报“个人课题”432 项，立项 284 项。申报省体育、美育、劳动教育专项课题 10 项。全年 65 项省级规划课题申报结题，其中 55 项通过结题鉴定；56 项市级规划课题申报结题，其中 32 项结题；208 项个人课题申报结题，其中 151 项结题，37 项获得一等奖、114 项获得二等奖。组织“新教育”“情境教育”“自学·议论·引导教学法”三大教育实验项目专项课题立项申报工作，推荐 10 项课题参加市级立项；组织群文阅读教改实验专项课题立项申报，有 10 项课题上报。推荐达秀兰等 15 位教师的成果参加市级复评，2 项成果被推荐参加甘肃省评选。征集全国新教育实验材料，上报兰州新教育大事记 50 篇、优秀稿件 4 篇、新教育风采人物 20 人，新教育剪影 27 段。组织线上“家校合作共育”暑期家庭教育讲座活动，全区家长收看学习。组织学科骨干赴临洮街学校（初中）、兰州 99 中、兰州 62 中、兰州 63 中等学校开展“五式教研”，立足学校实际需求和具体问题，紧盯课堂，采取下沉式研究，提高教研工作针对性。组织全区中小学教师第三届优质课竞赛活动，102 名教师获奖，推荐梁烽等 42 名教师参加兰州市优质课竞赛，取得优异成绩。组织西固区教师业务技能“大比武”活动，有 253 名教师获奖。组织班主任基本功大赛，推荐 24 名教师参加兰州市比赛。组织教师书法大赛，推荐 51 名教师参加兰州市比赛。组织基础教育精品课比赛，推荐 6 节课例参加兰州市比赛，2 节课例代表兰州市参加省级比赛。组织全区作业设计大赛，推荐 147 名教师参加兰州市比赛。组织中小学优质课竞赛，孙芳莉等 102 名教师获奖，推荐 42 名教师参加兰州市优质课竞赛，取得优异成绩。

【学区制改革】 继续推进陈坪学区、金沟学区、月牙桥学区、柳泉学区、新城学区、河口学区、达川学区和桃园学区等 8 个学区工作。学区内实现“五统一”：统一学校管理、统一资源配置、统一教师管理、统一教育教学和统一评价考核。

【中考备战】 加强初中教育质量提升和中考

备考抓促工作，建立常态化联考及分析制度，以学科基地为中心建立精品教研共同体。组织全区优质校选拔骨干教师参与联考命题，加强市属学校和区属学校间的学科融合，在减轻学校命题任务的同时，有效提升试题质量。深入推进初中“强校工程”，召开中考备考工作推进会、九年级诊断分析会、全区初中质量监测，完善各项备考措施。针对薄弱初中因规模小导致无法开展有效教研等具体问题，由兰州21中牵头，组织达川中学、兰州23中等10所初中成立“西固区初中教育联盟”，开展教育联盟内教学常规督导交流等各项专题活动。

【师资队伍】 全力保证教师队伍“源头质量”，顺利引进公费师范生11人、急需紧缺人才2人，公开招考事业单位人员18人、聘用制教师54人，满足全区教育教学发展需求。从全区各学校9名年轻教师到局机关科室跟岗挂职锻炼，审慎遴选多名跟岗挂职人员作为局机关储备干部。顺应西固教育改革步伐，推荐选拔任用校长、书记5人，年轻副校长（副园长）8人，科室负责人3人，学前教育服务中心主任、副主任、主任助理6人。完成教师中高级职称评审21人，完成教师岗位聘任211人。落实班主任、特教教师岗位津贴补贴及重奖教育质量优秀单位等激励政策，激发教师队伍的工作积极性。继续打破市属学校和区属学校管理壁垒，一体表彰奖励35个先进集体、91名优秀教师、优秀班主任和先进教育工作者。

立足教师专业化发展和实际需求出发，增强培训的针对性、实效性和多样性，完成“国培计划”、省、市培训和自主培训任务，全年培训教师4928人次，其中师德全员培训1859人，党建培训400人，思想政治教师培训120人，民族团结进步教育专题培训50人，新教师培训111人，安排、遴选、上报“国培计划”和省市培训项目28项471人。审核选拔73名区级骨干教师候选人，推荐36名市级骨干教师候选人。完成“十三五”期间教师学分审核，对全区中小学、幼儿园教师“十三五”期间360学时的学习进行审查、登记、审核，1808名教师参加十三五继续教育学分考核认定，经审核，合格 1684人，全部在岗教师5年完成了360学分，达标率100%。充分调动“三名”工作室的研训活动积极性，将培训工作融入到“三名”工作室的各项活动当中去，推动“三名”工作室发挥引领、示范、带动作用。

【区管校聘】 深化推进“1234”“区管校聘”西固模式，结合省市《关于进一步推进中小学教师“县管校聘”管理改革工作方案》，制定落实《进一步推进中小学教师“区管校聘”管理改革工作方案》，持续深化中小学教师队伍管理体制改革，完善中小学教职工编制管理机制，创新供给方式，提高使用效益，为促进全区教育均衡发展提供支撑，为打造“西部教育名区”夯实基础。按照“引导和支持优秀教师从超编学校到缺编学校、从优质学校到薄弱学校、从城区学校到农村学校任教，青年教师从薄弱学校到优质学校、农村学校到城区学校锻炼的正向流动”原则，统筹调配年轻优秀教师，为新建学校、扩班学校配齐配强一线师资力量。

【党建工作】 选举产生第一届区教育局直属机关党委，局主要领导任书记、局分管党建领导任副书记、5名年轻支部书记任委员，局党组成员和局直属机关党委委员每人包抓若干个学校党支部，切实加强对全区教育系统党建工作

的领导力。制定印发《西固区教育系统2021年党建重点任务清单》，对全年党建工作进行精心谋划，靠实工作职责、明确完成时限，做到按期推进。严格执行“三会一课”、主题党日、谈心谈话等基层组织生活制度，全年收缴党费43.38万元。全年培养入党申请人29人，确定入党积极分子55人进行为期三天的集中培训，新发展预备党员26人，按期转正预备党员11人。组织9名党支部书记参加《第五期全国中小学校党组织书记网络培训示范班》，组织全体党员深入开展“学习强国”“甘肃党建”相关内容的学习。“七一”前夕，表彰全区教育系统优秀共产党员36人、优秀党务工作者26人。

按照区委《关于党建引领基层治理的实施意见（试行）》要求，制定《关于组织党员骨干教师深入村（社区）开展志愿授课活动的实施方案》，广泛发动党员骨干教师利用课后时间为家庭生活困难和特殊学生进行义务课外辅导和兴趣培养，切实减轻家长经济负担。“红烛先锋”心理辅导志愿服务队深入福利西路、三姓庄、新滩等社区开展心理团辅活动和心理健康讲座17场次，新冠疫情期间拨打、接听咨询电话137个。党员干部完成社区群众微心愿40余个。为进一步完善“局主要领导亲自抓、班子成员分工抓、中小学校长具体抓”的三级责任工作格局，印发《2021年全区教育系统党风廉政建设工作要点》，对教育系统廉政风险点进行梳理和细化。利用廉政大讲堂、警示教育大会等多种形式，在全系统开展廉政教育活动，全年召开警示教育大会2次，通报违反中央八项规定精神典型问题案例8次，利用典型案例对全系统领导干部警示教育。坚持将廉洁自律和重大事项等作为约谈内容，采取日常约谈与警示性、诫勉性约谈相结合的方式，针对教育系统班子成员存在的倾向性、苗头性问题，及时约谈警醒，责令整改。全年，党组成员对科室负责人和校长、书记进行各类约谈2轮次，其中工作约谈217余人次，告诫约谈7人次，共计约谈224余人次。

区教育局领导成员

党组书记、局　长：姚晓军（12月免）
瞿　伟（12月任）
副局长：王悦琦
黄城武
西固区校外教育服务中心：达朝万
区教育考试服务中心主任：马国荣

（撰稿人：李欣潞）

科　技

【概况】　西固区科学技术局（以下简称“区科技局”）坚持以科技项目支撑产业发展为统领，以科技创新助力实体经济发展壮大，大力发展十大生态产业，着力推进科技进步和创新，为全区经济社会高质量发展提供有力科技支撑。科技进步贡献率59.81%；3家企业通过高新技术企业认定；2家科技成果转化基地和企业研发机构通过市级认定；组织申报国家省市科技项目22项，到位资金270万元；技术市场合同交易额3.45亿元。

【党建工作】　围绕学习党的十九大和十九届二中、三中、四中、五中、六中全会精神，科技局班子树牢“四个意识”，坚定“四个自信”，

做到“两个维护”，把抓好党建作为最大的政绩。

持续加强理论武装，确保入脑入心 全局围绕贯彻落实习近平新时代中国特色社会主义思想，中央及省市区重大决策部署，根据《2021年全区宣传思想工作要点》，结合科技工作实际，制定《区科技局2021年党组理论学习中心组学习计划》《2021年科技局党员年度学习计划》，明确学习任务，确保重点突出、明确要求。全年理论学习中心组学习、研讨19次。

落实主体责任，推进全面从严治党 为更好的落实主体责任，制定《区科技局2021年全面从严治党工作实施方案》，明确主体责任和“一岗双责”；根据科技工作高级风险点，严格落实科技计划项目、科技经费管理、孵化器管理等办法。党组专题研究部署全面从严治党工作、党建工作、警示教育、廉政大讲堂、集中学习等20余次。严格落实廉政谈话制度，党组成员共开展约谈2轮次，谈心谈话2轮次。每半年对班子成员落实全面从严治党责任进行监督检查。

提高政治站位，压实意识形态工作责任 明确工作职责。坚持将意识形态工作作为一项重大政治任务，根据党组分工明确党组书记和领导班子成员具体责任。坚持将意识形态工作纳入年度工作计划，做到责任明确、任务清晰；推进重点工作。加强宣传阵地建设，通过微博、QQ群、微信群、电子大屏、科普宣传栏等大力宣传习近平重要指示批示精神，省市区委重要部署要求，全国“两会”、党的十九届六中全会精神，以及科技战“疫”、科技帮扶、科技奖励、服务科技企业等方面取得的成果。努力用好各类新闻媒体，报送反映区科技局重点工作任务开展情况的新闻信息20余条。落实《党委（党组）网络意识形态工作责任制实施细则》，增强网络意识形态主导权和话语权，提升网评工作能力水平，不在QQ、微信、微博等网络平台发布、转发政治敏感信息或其他有负面影响的信息，坚持不信谣，不传谣，不妄议，同时做到敢发声、会发声、善发声，形成强大的正面舆论声势，确保正确新闻舆论导向。参与完成区委宣传部下达的各项网宣任务，2021年科技系统意识形态领域未发生问题，未发现重大风险隐患。

巩固提升，落实精神文明创建和统战工作任务 完成全国文明城市巩固提升工作。制定相关工作方案，将巩固提升工作与全局主要工作同部署同落实。进一步建立健全志愿服务制度和各类台账，通过科技下乡、科普宣传、科技培训等方式，党支部组织党员积极参加疫情防控、“3·5”学雷锋社区志愿服务、春季植树、“黄河风情线”大扫除、周末大扫除等志愿服务活动。发挥科普教育基地的主渠道作用，开展防范毒品滥用宣传教育工作，在禁毒宣传中注重传达正确的社会信息，增强毒品预防教育的针对性和实效性；根据全区统战工作和民族宗教工作的决策部署，理清任务清单，明确具体任务，严格落实“一把手”亲自抓，分管领导对口抓，靠实责任，层层传导压力。充分利用LED、两微一端等多种载体，开展宣传，结合“主题党日+”“我们的节日”等开展宣传活动突出实践特色。

抓制度落实，推进法治职责落实 落实法治政府建设主体责任。一把手负总责，分管领导落实“一岗双责”，落实岗位职责，切实做好法治政府建设工作；规范权力清单、责任清单运行。清理和规范行政权力和行政服务事项，明确权责主体和权力运行流程，将责任清单落实到位，强化权力运行监督，并根据要求开展

专项文件清理及行政执法案卷检查等；严格落实《西固区科技计划项目管理办法》《西固区科技计划经费管理办法》《西固区科技孵化器企业认定管理办法》《西固区科技孵化器（众创空间）认定管理办法》等；并结合党史学习教育为民办实事对工作制度进行梳理，制定《西固区科技计划项目评审办法》《西固区科研诚信管理办法》《西固区科技局科普大篷车运行管理办法》等4个制度，通过制度办事制度管人，推进法治职责落实到科技具体工作中。

守初心、担使命，巩固党史学习教育成果走深走实　强化组织领导。制定《中共兰州市西固区科学技术局党组关于开展党史学习教育的实施方案》《区科技局党组党史学习教育计划表》，成立局党组党史学习教育领导小组，按照方案结合实际科技工作认真开展相关活动；开展专题学习。举办读书班2期，“四史”学习组织开展专题学习及研讨4次，主题宣讲1期，心得体会11篇，“七一”讲话精神专题学习及研讨3次，主题宣讲1期，心得体会11篇，十九届六中全会专题学习及研讨3次，心得体会11篇。组织党员干部开展祭英烈诗歌朗诵活动、参观五0四爱国主义教育基地、收看庆祝中国共产党成立100周年大会等特色主题活动7场；我为群众办实事。制定《区科技局党组“我为群众办实事”实践活动方案》，开展专题调研2次，形成调研报告2份，梳理总结“我为群众办实事”十大实践活动党员帮办具体实事，出台政策机制4项，单位帮办事实9件；班子成员帮办实事15项，党员帮办实事28项，领取并圆梦微心愿3项。通过开展主题学习、专题讨论、主题党课、调研服务、检视问题、整改落实等一系列具体工作。

【科技创新环境建设】　严格落实《西固区科技计划项目管理办法》《西固区科技计划项目资金管理办法》《西固区支持科技创新若干措施》等制度，切实做到从项目的立项、实施、结题进行全程跟踪管理，确保财政科技资金的效益和安全，将科研诚信要求融入科技计划管理全过程，鼓励科技创新、营造公平公正和竞争有序的创新环境。对兰州高压阀门有限公司、天华化工机械及自动化研究设计院有限公司、中核兰州铀浓缩有限公司等16家高新技术企业；好幼众创空间、橄榄枝众创空间等2家市级众创空间；兰州长城润滑油科研成果转化基地、兰州安恒达净化设备研发中心、甘肃和恒农业科技成果转化基地等3家产学研基地，根据相关办法列支科技经费280万元予以补贴。利用兰州科博会、兰洽会等宣传平台集中展示辖区企业具有代表性的创新创业文化和创新创业成果，增进区内外企业的交流与互动。举办西固区科技座谈会2期，了解企业难题帮助企业出谋划策。

【科技项目】　紧盯省市科技计划扶持方向和重点，做好科技项目的调研、培育、把关、推荐、服务，认真谋划，组织推荐申报省、市科技项目22项，争取上级奖励扶持资金270万元，在政策激励下，企业加大研发投入，运用高新技术，开发新产品，提高产品的科技含量和附加值，推进西固区研究与实验发展经费投入稳步提升。全区科技进步贡献率从上一年度的58.86%提高到59.81%；兰州纵横石油化工有限责任公司实施攻关的项目“高端润滑油脂设计制备关键技术与工程应用”荣获2021年甘肃省科技进步一等奖；天华院“复杂原料百万吨级乙烯成套技术研发及工业应用项目”

获国家科学技术进步一等奖。兰州科博会征集成果转化与技术交易签约项目24项，其中成果转移转化类项目11个，金额27922万元。技术交易类项目13个，金额3427.2万元；征集2个产业投资签约项目，资金总额5亿元。组织兰州蓝星碳纤维有限公司、兰州高压阀门有限公司等20个重点科技企业参加“揭榜比拼”企业技术创新需求，组合创新资源，解决技术创新难题，促进战略性新兴产业和高新技术企业发展。全区年技术市场交易额达到3.45亿；为帮助科技企业争取科技基金融资，多次邀请市科投团队对蓝星碳纤维、路航道路、安恒达等科技企业进行现场调研和评估，指导相关企业拓宽融资渠道；结合市科技局对西固区科技创新工作和西固区人大常委会调研组对全区民营科技企业创新发展工作等进行2轮次调研，形成2份报告，针对调研发现的问题提出对策建议。围绕科技研发对企业发展的推动作用和科研投入可以享受的各项优惠政策进行广泛宣传，提高企业对政策的知晓率。

【高新技术企业培育】 围绕高新技术企业、创新型企业、小巨人企业认定标准，引导企业加大研发投入、加强知识产权保护、加快新产品开发，持续加大对科技企业培训力度，对现有的兰州裕隆气体股份有限公司、中国水电四局（兰州）机械装备有限公司等高新技术企业继续培植扩大，以重点企业创新示范带动更多企业走创新发展之路。对有培养前景的甘肃鑫河邦建材有限公司、兰州天亿石化设备维修技术有限公司、甘肃中顺石化工程装备有限公司等10家科技型企业，跟踪服务、重点培育，努力提升全区科技企业的数量和质量，扩大高新技术产业块头。组织拟申报高新技术企业参加全省科技型中小企业科技创新政策培训班，邀请第三方专家，帮助企业解决申报过程中遇到的问题，为企业申报提供技术支持。3家企业通过高新技术企业认定。

【孵化器建设与服务】 科技孵化器（众创空间）建设持续发展。围绕《兰州市市级众创空间绩效评价管理办法（试行）》和《兰州市众创空间、科技企业孵化器后补助专项资金管理办法（试行）》等办法，鼓励辖区已建成的甘肃丝路电子商务有限公司孵化器、“实化”众创空间、橄榄枝众创空间等国家省市级孵化器和众创空间对标对表，规范运营方式，提升服务水平和能力，推动孵化平台可持续、高质量发展。对接跟踪服务，筹建兰州石化职业技术学院大学科技园、西固区科技创业服务中心、小小创客家等4家，兰州石化职业技术学院大学科技园通过省级认定；科技成果转化基地（企业研发机构）建设稳步推进。鼓励科技企业增强与科研院所、高等院校的联系与合作，全力支持科技成果在西固区企业转化。加大对兰州长城润滑油科技成果产业化基地、汇丰石化（多方协同）新型高分子材料合成应用技术研究中心等已建成的平台的跟踪服务，积极向市科技局推荐申请开展成果转化基地认定和挂牌。甘肃和恒农业科技有限公司与甘肃农业大学农学院合作成立的甘肃和恒农业科技成果转化基地、甘肃一安建设科技集团有限公司与兰州理工大学合作成立的甘肃一安校企合作技术转化基地等2家通过市级认定。

【农业科技服务】 通过采取科普宣传、技术培训、新品种引进等措施，确保兰州茂隆农业科技开发公司“热带玉米种植资源利用研究及

优势自交系选育”等农业科技项目顺利进行；围绕田园综合体、农业科技示范园区等建设，培育主题鲜明、特色突出的农业科技示范园区；通过组织推荐，兰州群益养殖基地、兰州市和恒农业科技示范区等2家获得兰州市农业科技示范园认定。科技特派员根据年度计划，联系服务辖区农业科技企业和群众，进行科技知识更新和科技创新指导，促进农业科技与乡村振兴产业深度融合；围绕西固区乡镇特色农产品的发展需求，特邀甘肃省农科院专家在孟家山村、光月山村开展“科技助力乡村振兴”讲座2期，科技特派员深入张家台村田间地头为农户现场指导种养殖技术，发放蔬菜种植、病虫害防治等相关科普书籍400余本。

【科技人才】 拓宽人才和成果引进渠道，大力引进和集聚人才，支持人才创新创业。依托省市科技部门专家及辖区高等院校、科研院所高端人才，充分发挥高学历人才“智囊团”作用，服务科技企业，为科技创新建言献策，帮助企业解决许多技术难题。今年协助辖区内高校、科研院所和重点企业柔性引进2个高端创新团队以及10名紧缺人才，促进10项以上科技成果转化；组织辖区科技企业积极申报省市重点人才项目、陇原青年创新创业人才（团队）项目，动员企业积极参加第四届“活力金城”兰州市人才创新创业大赛。组织申报市级人才创新创业项目5项、2022年陇原青年创新创业人才团队项目3项、2022年陇原青年创新创业人才个人项目1项，2022年省级重点人才项目4项。市级人才项目立项5项，争取资金105万。

【科普宣传】 组织推荐6家单位申报2022—2026年省级科普教育基地； 1个社区获批2021年基层科普行动计划“社区科普益民计划”科普示范社区，获得资金12万元；推荐1个社区申报2022年基层科普行动计划“社区科普益民计划”科普示范社区；2名同志入选2021年兰州市优秀科技工作者；对已建成的市级10家科普基地结合党史教育发挥科普宣传优势，全年参观人数达到3万余人次。围绕“百年回望：中国共产党领导科技发展”的主题开展科技活动周活动，“百年再出发，迈向高水平科技自立自强”为主题开展全国科普日活动，发放宣传资料6000余份，开展科普咨询、服务、参观等活动受众千余人次，同时结合“感恩党、跟党走、科技梦、中国梦”主题科普大篷车巡展活动，进学校开展科普宣传7场，万余名师生参加活动；利用宣传车LED大屏幕播放科技创新宣传片，大力弘扬科学精神，普及科学知识，结打造西固区科普知识宣传栏4个。

【疫情防控】 在10月突发新冠疫情联防联控工作中，全体干部下沉兰玻东社区，配合社区开展疫情防控工作，在兰玻东新区家属院党员先锋岗值守，劝返车辆百余辆，劝返人员300余人；发放倡议书、宣传单、张贴宣传材料等300余份。协助摸排小区居民500余人，帮助安装小兰帮办50余人次等。配合社区开展全员核酸检测工作，做好疫苗接种宣传工作。

【招商引资】 为确保招商引资工作取得实效，明确招商引资工作紧紧围绕全区传统优势产业和战略性新兴产业开展。截至10月，实际凝练储备项目1个，对接洽谈性成果项目线索项目2个，引进项目签约额0.2亿，新引进项目签约数1个，省级重大招商活动（含兰洽会）签约项目1个，到位资金完成0.2亿元。

区科技局领导成员

科技局党组书记、局　长：尚维全

科技局党组成员、副局长：刘雅茹

科技局党组成员、副局长：张英霞

科协主席：杜　欣

科协副主席：宿洋强

（撰稿人：刘丽丽）



社会民生

人力资源和社会保障

【概况】 兰州市西固区人力资源和社会保障局（以下简称“区人社局”）为区政府工作部门，下设就业服务中心、社会保险事业服务中心、劳动保障监察大队、劳务服务中心、人才交流服务中心、行政干部管理学校6个所属事业单位。局系统现有干部职工90人。其中科级领导干部17人，一般干部67人，工勤人员6人。

2021年度，区人社局获得“兰州市社会保障工作先进单位”称号；2020年度“西固区禁毒委成员单位履行禁毒工作职责先进单位”称号；2019—2021年度“政协提案办理先进单位”称号；董小平同志被认定为“甘肃省金牌劳动关系协调员”；蔚佳获得“西固区优秀共产党员”称号；柴钰富获得“西固区民族团结进步先进个人”称号。

【就业与培训】 落实稳就业、保居民就业政策措施，助力企业复工复产，促进重点群体稳定就业，稳住就业基本盘。深入开展“情暖金城，稳岗留工”十大专项服务行动和“情暖石化城，地企送温馨”服务活动，设立西固区稳岗留工服务热线，建立区、乡镇（街道）、村（社区）三级省外留西固务工人员和西固籍省外务工人员“两张清单”，综合利用“送政策、送补贴、送培训、送岗位、送服务”五大暖心举措和“三招”“四式”“五留”过硬举措，实现务工人员就地过年有关怀、企业开工复工有保障；坚持把挖掘就业潜力、开发就业岗位作为促进和扩大就业的重要途径，持续性落实稳就业、保就业政策措施，统筹推进常态化疫情防控与线上线下招聘活动，稳定高校毕业生、农民工、就业困难人员等重点群体就业。全年共举办线上线下招聘会25场，提供就业岗位3863个；引导普通高校毕业生到基层就业66人，新增青年就业见习基地10家，新增就业见习人员347人，为820名见习人员发放见习补贴249.1万元；按照“岗位信息到村社，政策落实到人头”思路，采取西固就业服务微

信公众号线上推送和开展“春风行动送岗位、政策下乡促就业”活动等方式，为辖区居民精准提供职业介绍、技能培训、创业扶持等就业服务，组织开展各类职业技能培训15682人，其中企业职工培训10979人，技能培训3599人，创业培训1104人。发挥扶持创业带动就业作用，加大创业担保贷款力度，激发各类群体创新创业活力。开展“以工代训”活动，为辖区企业送补贴、稳生产，全面落实就业创业服务、职业培训补贴、稳岗返还等优惠扶持政策，为175家单位发放“以工代训”补贴资金3966.88万元，惠及职工34456人。

【社会保障】 按照兜底线、织密网、建机制的要求，深入实施全民参保计划，扩大养老、工伤、失业保险覆盖面，完善社保服务机制。强化精准扩面征缴，引导辖区企业依法参保和灵活就业人员、新业态就业人员等重点群体积极参保，实现企业职工养老保险参保单位1600家、16723人和灵活就业人员养老保险参保15673人，实现基金收入33482万元；发放待遇29103人，完成基金支出69057万元。失业保险参保人数17485人，工伤保险参保人数18673人，建筑项目工伤保险参保企业44家，参保人数5169人，其中新参保企业7家、职工1441人，并为135名失业人员落实失业金，为2816名企业职工发放职业技能提升补贴共计416.55万元；加大参保宣传力度，优化参保便民服务，引导城乡居民积极参加养老保险，完成全区城乡居民养老保险参保29052人，新增参保804人，发放待遇4938人，新增待遇领取248人。按照100元标准为全区“五类”人群10878人落实政府代缴养老保险政策，实现“五类”人群养老保险“应保尽保、应代尽代、应享尽享”。认真落实省级基础养老金每人每月增加5元政策，及时为全区4922名城乡退休居民发放提标资金12.38万元；制定《2021年西固区社会保险事业服务中心内控稽核实施方案》，定期开展社会保险内控稽核工作，进一步规范内部管理，强化基金征缴，严格经办流程，确保社保经办规范性和社保基金安全性。开展社保基金管理风险排查和专项整治及业务经办事前、事中、事后监督检查，核查部级、省、市疑点数据3万余条，追回违规领取待遇47万余元；完成全区国有企业退休人员社会化管理财政补助资金清算报审工作和退休人员的名册信息采集工作。召开地企联席会4次，协调相关区直部门、乡镇街道与驻区国有企业完成32处资产划转（包含无偿使用场所）工作。

【劳动关系】 坚持调处在先、惩防并举，强化联动机制，依法从严根治欠薪，维护劳动者合法权益，促进劳动关系和谐稳定。以严格执行《保障农民工工资支付条例》为基础，加大宣传力度，分别在保利堂悦、广润家园项目工地组织开展《条例》实施一周年普法宣传教育活动，提升用工单位守法意识和农民工维权意识，加大劳动监察力度，推动在建项目全面落实劳动用工实名制、工资保证金、农民工工资专用账户和按月足额支付管理、劳动合同签订“五项”制度，从源头上预防欠薪；切实发挥人社部门牵头抓总作用，积极与住建、公安等部门及乡镇街道联动配合、形成合力，深入开展根治欠薪专项行动，采取劳动监察员包重点案件和包项目机制，加大各类在建项目欠薪隐患排查和清欠力度，开通欠薪投诉专用通道，了解农民工诉求，农民工工资清欠效果明显，2021年未发生较大规模的群体性讨薪事件和恶

性极端事件。针对华腾富世广场、新东嘉园、兰州金城中心等“欠薪”项目，及时动用农民工工资保证金2025万元，解决1030名农民工的工资问题；紧盯政府投资项目欠薪问题，加强预警监控和沟通协调，解决福利东路学校教学楼新建项目1000万元的欠薪问题；采取联席会议、信息通报、案件会商等方式，加强人社、公安、司法等部门的沟通协作，依法处理恶意欠薪问题，向西固公安分局移送案件3件，处理国家信访局转办、交办案件3起，落实重大劳动保障违法行为社会公布和拖欠农民工工资企业列入“黑名单”制度，公布重大劳动保障违法行为3起，高压惩戒，形成震慑；切实发挥劳动监察网络化、网格化监管作用，及时发现并积极化解各类劳动违法案件，处理国家欠薪平台和线甘肃省欠薪平台（陇明公平台）线索案件746件，受理民情通投诉案件1290起，依法协调处理案件37件，追回涉及劳动者工资401人、627.09万元，依法维护以农民工为重点的劳动者合法权益。由区劳动监察大队牵头，联合市监、公安等部门组织开展人力资源市场和劳务中介机构清理整治专项行动，规范人力资源市场秩序；发挥劳动监察协管员作用，将工作重心下沉到乡镇（街道）、社区网格，做到一般劳资纠纷现场排查、一线调处，共检查用工企业250余家、涉及劳动用工1700余人；发挥区仲裁、乡街和企业劳动争议调解机构作用，推行劳动人事争议案件“一案五调”（即案前、案中、庭前、裁前和案后全程调解）和 “五快”（即快审查、快立案、快送达、快审理、快结案）仲裁机制，促进劳动争议纠纷依法高效化解。全年共处理劳动仲裁案件171件，受理案件146件，不予受理24件，案外1件，涉及金额172万元。

【人才建设】 牢固树立人才服务意识，破立并举加强干部人事管理，远近结合积极引进人才，激发人才活力，壮大人才队伍。针对教育系统存在事业人员编制、岗位、工资不一致的现状，以及由此产生的职称聘用、工资晋升、退休办理等问题，组织人员多次摸排核查，研究制定解决方案，逐步消化遗留问题，完成三批198名教师的人事调动手续备案工作，正在积极推进200余名教师职称聘用事宜；严格按照《兰州市西固区选拔基层服务和民生实事项目人员纳入事业编制管理实施方案》要求，在全区范围内积极推进，并完成98名试用期和服务期满的项目人员纳入事业单位编制管理，解决干部后顾之忧，储备后备人才；扎实开展2020年度全区事业单位工作人员及机关工勤人员考核，完成各单位优秀比例核定、考核结果备案等工作；完成2021年事业单位公开招聘计划征集、报名资格审查、政审工作，公开招聘事业人员24人；有序开展2021年第一批引进急需紧缺人才的计划征集、现场资格审查、现场面试、组织签约等系列工作，签约引进12人；完成2021年“三支一扶”项目人员上岗工作和2019年“三支一扶”服务期满人员安置工作；规范全区机关事业单位工资福利审批管理，指导区医院和区中医院做好绩效工资发放管理；对全区事业单位岗位设置和在编在岗事业人员数量和基本情况进行摸底统计，基本建成在编在岗事业人员统计数据库；严格按照岗位聘用的相关规定，开展全区事业单位专业技术人员初级职称定职、教育系统中级职称评审资格认定、基层有效高级职称单独评审申报工作以及全区事业单位人员的职称等级晋升聘用工作；完成全区6000余名机关事业单位和

辖区企业人员的专业技术职称采集和审核上报工作。

区人力资源和社会保障局领导成员

党组书记、局　长：臧晓忠

党组成员、副局长：顾海明

唐致军

党组成员、劳动保障监察大队队长：王　政

党组成员、社会保险事业服务中心主任：秦国强

劳动保障监察大队副队长：张兵林

就业服务中心主任：王天梓

劳务服务中心主任：杨　利

行政干部管理学校校长：李　敏

（撰稿人：袁　谦）

卫生健康

【概况】　西固区卫生健康局（以下简称“区卫健局”）机关内设：党政办公室、财务审计办公室、法制监督科、医政医管科、基层卫生科、健康促进科、人口监测与家庭发展科、健康教育所8个科室。局机关行政编制数13个，实有人员13人。下设二级机构19个，共有事业编制746人，实有673人。局设党组1个，党支部1个，直属机关党委（11月份成立）1个，下设公立医院党委1个、党支部2个。党员185人。

【疫情防控】　始终以“外防输入、内防反弹”为重点，突出重点行业、重点环节、重点人群，全面强化外地来兰返兰人员规范管理，落实细化“四早”措施，保障人民群众生命安全和身体健康。做好入境集中隔离期满来兰返兰人员闭环管控，全年累计闭环管控入境人员712人；坚持“人物同防”，对全区所有冷链食品及经营企业实行全覆盖检测，全年累计检测各类场所外环境和人员等11472份；盯紧重点人群，严格落实闭环管控，全年累计排查管控省外有新冠疫情地区来兰返兰人员3756人；提升应急反应能力，制定出台《全区新冠肺炎聚集性疫情应急预案》，开展七支队伍规范化培训21次，提升疫情防控应急处置能力，建立健全精准高效应急处置机制。推进新冠疫苗接种工作，把新冠疫苗接种作为全区疫情防控最有效最经济的手段，推进全区新冠病毒疫苗接种工作。累计接种3岁以上人群第1剂次371694人，第2剂次354687人，加强免疫接种53488人；发挥疫情防控主力军作用，科学精准应对“10·18”兰州新冠疫情。期间累计排摸管控密切接触者283人、次密切接触者771人、“红码”88人、“黄码”73人、其他风险人员203人，累计集中隔离管控983人，居家健康检测435人；全面提升全区核酸检测能力，区域内共建成核酸检测实验室5家，日最大检测能力（1∶1）达到3116人次，全年累计完成检测692596人次。

【医疗卫生体制改革】　按照“坚持公益性、调动积极性、惠及老百姓”要求，以保障和改善民生、促进人人享有基本医疗卫生服务为目标，健全区级医院医疗质量管理、绩效考核、财务资产管理等核心制度。医院管理走向科学化、规范化、精细化和信息化。加快信息

系统建设，区医院、中医院接入影像共享交换共享平台，实现医学影像在全市二级以上公立医院互通和共享，为检验检查结果互认奠定信息化基础。同时，完成两个区域医学中心与省医学信息平台并进行对接；为持续深化公立医院综合改革工作，提高资金使用效益和执行进度，下拨区医院、中医院医疗服务与保障能力提升补助资金 128 万元，两家医院围绕公立医院章程落实各项改革任务，并结合公立医院发展实际和医改工作要求进行信息化建设、人才培养等推进城市公立医院综合改革，确保公立医院稳步健康发展；落实国家、省、市组织药品集中带量采购和使用工作，全年 13 家医疗机构通过药品集采平台共采购药品金额合计 7078088.99 元，已完成回款金额6889167.49 元，共签订四方协议 240 份，完成率 100%。

【健康扶贫与乡村振兴】 以全面推进健康乡村建设为重点，以加强区级骨干医师队伍的培养力度，提高区级医院服务能力，壮大乡镇卫生院全科医生队伍为目标，推动健康扶贫与乡村振兴有效衔接。全区 151 户 505 名健康立卡困难群众家庭医生服务签约率 99.6%。持续督促区乡村三级医疗机构全面落实机构设置、合格医生配备、医疗服务能力达标等建设，为困难群众制定个性化健康教育处方，利用全国扶贫信息系统和甘肃省精准扶贫大数据管理平台现有指标数据，做到“一人一策”帮扶管理及“健康甘肃”APP 动态管理，并重点做好建档立卡困难群众中当年住院患者、慢病患者和重点人群的访视服务。加强慢性“四病”（高血压、糖尿病、结核病、严重精神障碍）管控。家庭医生签约服务团队共开展“送医上门”服务 900 余人次，“送人就医”5 人。通过门诊监测、入户随访等方式，加大高血压、糖尿病、严重精神障碍患者发现比例，由区疾控中心定期开展技术指导和综合评估，全面提升服务的公平性、可及性。群众对乡村医疗服务的满意率 100%。

【项目建设】 2021 年，全区新增区中医院和 504 两家核酸检测实验室，现有 5 家实验室，核酸实验室日单管满负荷检测能力为 3116 人次，督促已建成的 5 家核酸检测实验室开展实验室备案活动，已完成五家实验备案工作。依托区人民医院完成 5 大区域医学中心和 4 大危急重症中心建设，依托区中医院完成 3 大区域医学中心建设。两家医共体牵头单位已与各成员单位完成数据的互联互通，为基层群众提供同质化的医疗服务。

【医养结合事业】 2021 年，积极推进医疗卫生与养老服务相结合体系建设，截至 2021 年 9 月底，65 岁及以上老年人医养结合服务人数 20212 次，服务率 36.5%；失能老年人综合评估与健康指导管理数 1709 人；老年健康信息录入率 99.7%。全区县级以上医院均已全部设置老年医学科。区养老机构 1 家、无医养结合机构；养老机构床位数 63 张，护理型床位 10 张。区中医院与锦健养老公寓开通双向转诊 6 个绿色通道，双向转诊占比 13.1%。全区基层医疗机构 74 家，62 家能够提供中医服务，占比 83.78%。区中医院设置老年科和治未病科各一个；区中医院加强老年病科标准化建设，设置老年病科床位 20 张，占比 7.69%。设置老年病门诊，按照省市要求，区属两家医院全面落实“一免一半五优先”老年人就医优惠政策。区中医院医养康护一体化服务中心正在筹备中。

区中医院康复医院共设床位48张，康复设备齐全，床位使用率89%。全区16家基层医疗机构位置遍及整个西固区，医疗机构床位数、护理型（能够为失能老年人提供照护服务）床位数77张。区中医院创建全国医养结合示范机构（基地）。区卫健局以区中医院医共体为牵头单位与第一批医养结合试点单位，搭建以信息化手段为支撑的智慧化居家健康养老服务模式。

【医疗服务】 医疗卫生机构服务能力关乎群众健康福祉，区卫健局充分发挥区域五大救治中心和区域五大医学中心的带动作用，做实做细“乡检区诊，以区带乡”，区域检验、心电、影像中心使用覆盖率100%。实现“250+N”种常见病多发病患者、30种大病80%的患者在区域内诊治的目标；加强乡镇卫生院DR影像机、彩超、生化分析仪、心电图机等四种设备使用情况考核，提高国家基本公共卫生服务项目执行效果，实现“50+N”种常见普通病患者90%在基层医疗卫生机构就诊的目标；为提升基层医疗卫生服务能力，夯实分级诊疗基础，制定印发《兰州市西固区2021年“优质服务基层行”活动方案》，上报达到基本标准基层机构1家（新城镇中心卫生院）接受市级现场审核，达到推荐标准基层机构1家（先锋路社区卫生服务中心）正在等待省级验收；围绕“基层医疗+居家老年人健康服务”“互联网+医疗卫生服务”两种形式开展医养结合试点工作，其中医养结合服务人数20212次，服务率36.5%，失能老年人综合评估与健康指导管理数1709人，老年健康信息录入率99.7%。

【公共卫生服务】 **落实基本公卫绩效考核机制** 7月，区卫健局、财政局联合下发《关于开展西固区2021年上半年基本公共卫生服务项目绩效考核工作的通知》（西卫发〔2021〕114号），抽取区级专家对全区基层医疗机构进行全覆盖式绩效考核工作，及时摸排上半年基本公共卫生服务项目进展情况，总结经验，查漏补缺，下发《西固区2021年上半年基本公共卫生服务项目绩效考核情况的通报》（西卫发〔2021〕149号），明确项目运行中存在的问题，指明整改方向，推进服务落实和项目实效。全年商源系统高血压患者管理24969人（指标19400人，完成率128.7%），商源系统2型糖尿病患者管理8145人（指标6100人，完成率133.52%），严重精神障碍患者管理948人，检出率2.55‰；辖区65岁以上老年人健康体检1.5745万人；家庭医生签约总人数12.09万人，其中重点人群6.7035万人，家庭医生签约率32.44%，重点人群签约率65.23%，建档立卡贫困人口签约率100%，计生特殊家庭签约率92.04%。

提升家庭医生签约服务工作 对辖区8家乡镇街道卫生院的建档立卡贫困人口签约服务工作进行全覆盖摸排检查，全区建档立卡贫困人口151户506人，签订家庭医生服务协议504人，核定签约并服务半年以上共492人，其中签订初级包327人、中级包165人，签约率99.6%、签约协议书完整率93.65%、签约服务内容和健康扶贫政策知晓率96.4%，居民满意率100%。5月21日，由省卫健委主办、市卫健委、西固区人民政府承办的以“家庭医生守护您健康的朋友”为主题的世界家庭医生日宣传活动在西固区金城公园广场举行。市疾控、卫监、健教、妇幼等公卫专业机构及西固区16家医疗卫生机构的200余名工作人员参加活动，现场发放各类宣传资料3000余份，签约现场

居民400余人。

巩固脱贫攻坚成果同乡村振兴的有效衔接　全区151户505名健康立卡困难群众家庭医生服务签约率99.6%。持续督促区乡村三级医疗机构全面落实机构设置、合格医生配备、医疗服务能力达标等建设，对困难群众制定个性化健康教育处方，充分利用全国扶贫信息系统和甘肃省精准扶贫大数据管理平台现有指标数据，做好“一人一策”帮扶管理及“健康甘肃”APP动态管理，并重点做好建档立卡困难群众中当年住院患者、慢病患者和重点人群的访视服务。加强慢性“四病”（高血压、糖尿病、结核病、严重精神障碍）管控。全年家庭医生签约服务团队共开展“送医上门”服务900余人次，“送人就医”5人。通过门诊监测、入户随访等方式，加大高血压、糖尿病、严重精神障碍患者发现比例，由区疾控中心定期开展技术指导和综合评估，提升服务的公平性、可及性。群众对乡村医疗服务的满意率100%。

医共体建设工作　督促医共体健全人员流转派驻机制，由区医院向成员单位分别派驻6名业务骨干，从业务管理和技术支持方面开展为期1年的下乡驻点对口帮带工作；由区中医院派出11名骨干医师在5家成员单位开展定期定人定点定时帮带工作；督促牵头医院健全落实帮带台账机制，按照内部医疗质量管理标准，分别派出专家团队共同参与成员单位临床医疗、专科建设、教学查房、病案讨论、业务带教等工作26次；持续推进区域紧密型医共体项目建设和信息化整合，健全完善紧密型县域医共体建设评判标准和监测指标体系。全年医共体内共开展远程影像诊断1435人次，远程心电诊断3655人次，初步实现上下联动、互联互通的区乡一体化效果。

落实乡村一体化管理与保障村医待遇　全区共有8家乡镇卫生院、46家村卫生室，严格村医配置和准入，新进入村卫生室人员须取得执业资格，并持证上岗；乡镇（街道）卫生院与村医签订聘用合同；落实村医每周1天或每月4天到乡镇（街道）卫生院开展临床实践，或由乡镇（街道）卫生院定期选派业务骨干到村卫生室坐诊，开展临床带教指导。全区现有在岗村医76名，对符合条件的72名在岗村医购买“五险”、39名离岗村医发放养老补助；执行在岗村医“政府补助金”工资制度；落实在岗村医省级定额补助、国家基本公共卫生服务项目补助、国家基本药物补助、一般诊疗费、中医药适宜技术等5项收入；乡镇（街道）卫生院对村卫生室按月进行绩效考核并发放绩效工资。

优质服务基层行活动　新建村卫生室1家（河口镇岗镇村卫生室）；维修村卫生室3家（马家山村卫生室、西坪村卫生室、咸水村卫生室），均已完工，等待项目验收。

【妇幼健康】　开展孕产妇保健管理、孕产妇妊娠风险评估、新生儿48项遗传代谢病检测项目等系列培训活动和危重症孕产妇、新生儿急救演练，提高全区医疗保健服务水平。全区2021年省政府为民办实事“两癌”检查任务数为3900人，甘肃省基本公共卫生农村妇女“两癌”检查项目任务数600人。全区住院分娩率100%，孕产妇系统管理率87.37%；高危孕产妇专案管理率100%，全区剖宫产率35.61%。妇女病筛查全区共筛查18832人，妇女发病率12.02%。7岁以下儿童保健管理率96.54%，　3岁以下儿童系统管理率94.08%。做好母乳喂养周、预防出生缺陷日、“艾梅乙”等宣传工作。

分解孕优工作任务到乡镇街道，按月督促乡镇街道完成进度。落实危重孕产妇及孕产妇死亡报告制度，按时限上报市妇幼科，并及时到场。完成辖区0～6岁儿童眼保健和视力检查工作，开展爱耳日的宣传教育活动，开展“六一”儿童节妇幼健康系列公益活动。

【打造健康环境】 切实落实习近平总书记关于重大疫情防控和公共卫生应急管理的重要论述和指示批示精神，构筑基层卫生服务平台，整合基层各方力量，设立“区、乡（街）、村（社区）”三级爱国卫生运动委员会和村（社区）公共卫生委员会两大工作机构，形成三级联动、上下联通、直达一线的基层卫生服务体制机制。开展“爱卫前行，‘疫’无反顾”专项行动，把人居环境整治、病媒生物防制、公共场所控烟、健康素养提升、卫生细胞和无疫村（社区）创建等作为专项行动主要内容。已创建省级卫生乡镇（街道）10个，卫生村（社区）58个，卫生单位（小区） 34个；市级卫生乡镇（街道）9个，卫生村（社区）83 个，卫生单位（小区）122个。

【党建工作】 **明确职责抓落实** 认真贯彻落实党风廉政建设和意识形态责任制，不断夯实党建主体责任，严格“三会一课”、领导干部“双重组织生活会”等党内生活制度，党的组织生活网上落实率100%。深化理论学习，开展党组（党委）理论中心组学习24次，集中学习12次，组织开展党的十九届六中全会精神及习近平总书记重要讲话专题学习18次。带头抓班子强队伍，带动班子成员切实履行“一岗双责”，坚持民主集中制，召开全区卫健系统全面从严治党和党建工作会议4次，落实党建责任。

学史力行办实事 扎实开展党史学习教育，推行“1344”模式（即围绕“医路跟党卫健康”服务宗旨；拓展三条学习路径；建立四项工作机制；开展四大为民行动），聚焦目标要求，立足三个阶段，制定《全区卫健系统党史学习教育实施方案》，掀起“学党史、悟思想、办实事、开新局”热潮。配发学习资料240余套，举办专题读书班7场（次），开展专题党课11场（次），9个党支部召开党史学习教育专题组织生活会。注重“线上+线下”学习，深化学习效果。依托“健康西固”微信平台开展党史学习教育微课堂285次，开展“学党史、温党情、知党恩”党史知识竞答活动2场（次），参与200人次，研讨交流24场（次），党员撰写心得体会920余篇。深化“我为群众办实事”活动，聚焦疫情防控、新冠疫苗接种、慰问计生特殊家庭等工作实际为群众排忧解难。建立“我为群众办实事”台账68条，开展服务活动150余次，办理实事260件，为包抓社区捐赠儿童读物200余本。

党建引领促发展 充分发挥党建引领作用，立足疫情防控，凝心聚力，引领广大党员干部投身抗疫一线28天，开展6次扩大范围核酸检测，严防输入性传播，全力以赴打好疫情防控阻击战。全面落实新时代党的卫生健康工作方针，深入贯彻执行党组织领导下的院长负责制，健全完善公立医院领导班子议事决策制度，指导修订完善3家公立医院章程及党委会和院长办公会议事规则。推动公立医院党建质量提升，深入实施党建引领基层治理工作，建立党员责任区13个，打造5个功能型党支部，实行两级全覆盖，认领工作岗位19个，为社区开展免费体检等活动18次，服务6000余人（次）。

拓宽载体增活力 以中国共产党成立100周年为契机，全力打造“医”路跟党“卫”健康党建品牌，拓宽党建工作领域，丰富党建工作内涵，组织开展“八百两千”和“医”路跟党“卫”健康献礼建党100周年系列活动20余次，文艺汇演1场，参与2000余人（次）。组织参与“两优一先”推荐评选表彰工作，激励党员干部继承党的光荣传统，努力拼搏，2名共产党员分别评为优秀党员和优秀党务工作者。依法依规、健康有序地开展各级党代表推荐选举工作，召开党员大会推荐选举出区级党代表9人。推荐市级党代表候选人推荐人选3人。

严守底线强纪律 认真学习贯彻中央和省市区对党风廉政建设新要求，不断加强班子自身建设，做到政治清白、思想清明、工作清正、作风清廉。严格落实中央八项规定实施细则及省市区委有关文件规定精神，重点关注节假日期间微腐败问题，督促干部职工转变工作作风，发扬钉钉子精神，一个节点一个节点坚守。关注“四风”问题新表现新动向，聚焦卫生健康系统重点领域，协助区纪委监委严查贪污贿赂、滥用职权、玩忽职守、徇私舞弊等职务违法和职务犯罪行为，尤其对于事关大局和国家安全的重点领域、重点科室和重点岗位中的腐败行为，积极同政法机关协作配合打击“保护伞”，坚决维护群众利益。深入开展警示教育，通过案例通报、观看警示教育片等方式，引导党员领导干部以案为鉴，筑牢“防线”、守住“底线”、不越“红线”。扎实开展纪律督查，紧盯节假日重要节点，提醒广大干部职工，严格落实中央“八项规定”精神，抵制不良风气。

区卫生健康局领导成员

党组书记、局长：殷志远

党组成员、副局长：贺　欣

马学莉

张少卿

（撰稿人：寇宸睿）

民政

【概况】 西固区民政局属西固区政府管辖，为正科级行政机关。下设办公室、机关党支部、救助中心（核对中心）、基层政权和社区治理办、社会组织党建工作办、财务办、慈善事业促进和社会工作办、社会组织管理办、区划地名办、养老服务办、社会事务和儿童福利办、婚姻登记办及虚拟养老院13个科室。共有正式干部21人，其中行政编制7人，参公编制4人，事业编制8人，行政工勤编制2人。内设局机关党支部1个，党员19人。

【主要业务】 **民生保障** 按照中央、省、市、区民政工作的决策部署，围绕大局，履职尽责，狠抓落实，全力做好民生保障工作。在城乡低保、医疗救助、临时救助、残疾人两项补贴等领域着力“托底线”，切实“救急难”，充分发挥了社会救助在脱贫攻坚中的兜底保障作用。严格落实政策、规范办理程序、准确认定对象，做到“应保尽保”。2021年，全面完成城乡低保标准、特困救助供养人员及残疾人两项补贴提标8%工作任务。城市低保标准提高至每人846元/月、农村低保不低于每人4788元/年；城市特困、农村特困供养标准分别提高至每人13200元/年、6600元/年，全区城

乡特困供养人员基本生活标准严格按照分别不低于城市和农村低保标准的1.3倍确定；全区照料护理标准按照保障对象按全自理、半自理、全失能分类予以补贴发放。全年全区共发放各类社会救助资金3557.7万元（不含临时救助、学生救助），其中城乡低保2538户4093人2716.16万元、城乡特困供养164户166人184.41万元、城乡低保、特困供养对象取暖补贴129.66万元；发放城乡困难生活补贴发放1611人214.63万元、重度护理补贴发放3081人312.84万元。

基层政权和社区治理　圆满完成换届任务，全区70个社区第七次社区居民委员会、40个村第十次村民委员会换届选举工作，参选率93.85%。并对新一届村党组织书记、村委会主任和“两委”班子进行专题集中培训；选派村委会主任参加全省新任村委会主任培训，确保新一届班子组织能力过硬。村（居）务公开和民主管理工作规范有序，全区村（居）务公开率100%，公开规范率95%以上。各村（社区）拓宽协商形式，将群众意见较为集中的问题纳入协商范围，通过召开协商会议开展民主评议，主动接受监督，维护群众利益，拓展服务领域。有序推进全区村级议事协商试点工作，10个行政村全部成立村级议事协商委员会，并制定议事协商试点工作《实施方案》《实施细则》等，村级议事协商试点创建活动全覆盖，基层民主协商机制完善，村级服务水平提升。全面清理政府各职能部门要求基层群众性自治组织出具的各类证明，西固区各部门现存且需要基层群众性自治组织出具证明事项共计9项；不应由基层群众性自治组织出具证明事项4项。

社会事务和儿童福利　会同东川镇、西固自然资源分局、区林草局相关负责人对城乡公益性公墓项目拟选址区域进行实地勘查，委托兰州市勘察设计院对东川镇罗驹台、龙爪山辖区内约287亩土地开展矢量数据（2000坐标系）测绘，明确四至范围，为项目用地纳入新版国土空间规划和下一步实施城乡公益性公墓项目做好前期准备。开展“安葬（放）设施违规建设经营问题专项整治”，金西陵园“公墓维护基金”账户建立及遗留问题整改完毕；执行价格为市场调节价，在发改局物价部门备案；公示收费标准、文件依据、服务流程等。联合区市监局对辖区18家殡葬服务和殡葬用品销售经营单位进行排查，对个别经营单位存在明码标价不齐全的问题，当场责令整改，无其他问题存在。对焦社会散居孤儿、事实无人抚养孤儿、农村留守儿童，定期走访探视，多形式定期对留守儿童和困境儿童进行学习生活、安全心理等方面关爱帮扶。全年为孤儿基本生活费和事实无人抚养儿童发放生活补贴累计发放85.92万元，为全区36名孤弃儿童全部购买重特大疾病商业保险；全年贯穿实施“孤儿康复明天计划”和“福彩圆梦孤儿助学”项目，为19名年满18岁高校就读孤儿发放助学金18.25万元；为2名参加高考的事实无人抚养儿童申请到每人6000元“助学金”。

养老服务　全面推行以居家养老为基础、社区养老为依托、机构养老为补充的“三位一体”养老模式，巩固拓展服务成效。投资1500万元，推进陈坪、四季青、临洮街、福利路、西固城5个街道综合养老服务中心建设项目；落实兰州锦健养老公寓与西固区中医院签订医养服务合作协议，投资5万元建立卫生室和治疗室，为入院老人用药、体检、保健等方面的服务科学安全开展及急重病患者及时送医救治提供有效保障；依托城市老年人日间照料中心、

农村幸福院，支持“互联网+”医养护健康智慧管控服务，努力建成“15分钟养老服务圈”。全区共有养老服务机构1家；老年人日间照料中心（农村幸福院）86个，城乡覆盖率78.2%（其中城市覆盖率71.4%、农村覆盖率90%），日均服务老人能够达到2800余人次；委托“兰州市西固区失能老年人综合评估中心”逐一入户实地开展生活自理能力评估后开展分类服务。经实地调研，调整原比较分散的6个服务片区为4个相对聚集的服务片区，选定4家服务机构通过政府购买服务。全年为困难、空巢、高龄、失能半失能老年人754人提供近10万人次生活照料居家养老兜底保障服务，全程通过全省养老服务信息平台做到养老服务实时监督；对照《安全生产专项整治三年行动民政系统重点任务清单》，将养老机构消防安全标准化管理作为日常检查、考核的内容，全年组织开展消防宣传活动3次、消防安全教育培训4次；制定完善消防应急预案、组织应急演练1次，做到全员参与；对安全评估提出的7个问题全部完成整改，服务机构的安全平稳运行，机构养老服务水平显著提升。

社会组织　全年先后集中3次排查62家社会组织，对1家非法社会组织予以劝散，核查报送线索1条。对30家僵尸型“社会组织整治”，分别按予以限期整改，已全部完成整改。全年6次对166家校外培训机构进行联合执法大检查，并依据“双随机、一公开”“互联网+监管”“协同监管”有机融合，实行分类监管、差异化监管，做到日常登记管理和行业监督双促进；依托兰州数字民政业务统一平台，线上线下结合办，及时完成社会组织登记，全年共办理成立登记社会组织5家，实施年度检查67家，年检合格率100%。严格按照“一数一源”要求，对出现电话数据遗漏的社会组织进行数据补录，数据精准度90%以上；健全政务信息公开，对照权责清单，积极落实“双公示”工作制度，累计47条信息上传至全国社会组织信用信息共享平台，未发现失信行为；全区共建立社会组织党组织82个，党的工作覆盖、党组织覆盖率100%；督促指导23家社会组织党组织完成换届工作，1家软弱涣散党组织完成整改，以“四抓两整治”专项行动为抓手，全面推进社会组织党组织标准化建设。

区划地名工作　完成行政区域界线第四轮联检工作，填写与5条行政区域界线的检查记录、界桩登记表、界桩转换表等，签订《边界应急预案》《平安边界协议书》，会同七里河区、安宁区、红古区、皋兰县、永登县共同起草联检报告，并上报市民政局；全年共整治修改不规范地名4处、命名新建建筑物6个、对已命名的建筑物协调公安部门按照规定编排新的门牌号码，完成21900栋二维码门楼牌安装，西固区“智慧民生”的社会服务水平得到提升。

婚姻登记及收养登记　以婚姻登记“服务质量+服务能力”双提升行动为载体提升办理时效，特别对离婚冷静期危机干预新政策的解答能够做到耐心细致。全年累计办理婚姻登记2420对，补办结婚证321对，补办离婚证55件，结婚、离婚登记合格率100%、按时办结率100%。结合政策宣讲进村（社区）等系列活动，强化收养法律法规及有关政策宣传；业务办理做到所需条件、材料申报和承诺时限等办事流程全部上墙，网络公布；全年解答各类收养咨询38条，群众咨询满意度100%。

社工志愿服务　打造陈坪街道省级“示范社会工作服务站”，扎根社会工作本职，服务社情民意，打通为民服务“最后一米”。2021

年西固区5个“三社联动”试点社区多形式运转服务，全年围绕乡村振兴、服务困境群众、协同社会治理等内容开展各类服务。如甘肃慧灵社会工作服务中心残疾人康复项目得到广大群众对社会工作的认可，用社会组织力量推行阳光互助、和谐发展理念。西固区共注册志愿团体475个，实名认证志愿者72746人，发布志愿服务项目9249个，本年度服务时长累计1948412小时，实名志愿者服务参与率和服务时长均达到文明城市要求标准。

区民政局领导成员

局　长：张耀军（10月任）

副局长：李　明（5月任）

马文魁（7月任）

（撰稿人：柴宗兵）

医疗保障

【概况】 西固区医疗保障局（以下简称“区医保局”）是区政府工作部门，为正科级。局机关内设综合办、信息科、财务科、审核科、督查科、征缴科、结算科、居民科、业务大厅窗口。下设医疗保险服务中心、新型农村合作医疗管理办公室2个所属事业单位。2021年，核定人员编制25人，实有20人。

【疫情防控】 区医保局坚决贯彻落实西固区新冠肺炎疫情联防联控领导小组办公室和省、市医疗保障局部署要求，结合部门职能和实际，主动担当、积极应对，全力做好疫情防控期间各项工作。按照省市医保局相关文件要求，4次降低核酸检测价格；在10月新冠疫情反扑时，局党组把防疫工作作为重要的政治任务和头等大事来抓，带领全体干部职工对包抓的蓝馨花园社区实行全员下沉，协助社区做好疫情防控工作，参与核酸检测工作8轮次。通过今日头条、微信等网媒转发《关于暂时关闭西固区医保服务大厅的通知》，主动公开经办电话，推行“不见面”办业务，“网上”办业务，秉持特事特办的原则开展业务，对群众来电耐心细致地做好解答安抚工作。确保在做好疫情防控工作的同时，服务群众不断档。

【参保缴费】 2021年，西固区城乡居民参保人数156187人，全区企事业单位参保36534人。全区150户501名建档立卡贫困人口实现应保尽保，及时实现建卡贫困户动态调整工作，确保医保系统参保人数和国扶系统保持一致，全面落实贫困人口各类医保待遇。

【医保基金监管】 全区共有定点医药机构284家，2021年，区医保局按照《开展定点医疗机构专项治理“回头看”》文件精神，开展全区定点医疗机构专项治理“回头看”工作，重点治理诱导住院、虚假住院、冒名顶替住院等行为。共检查辖区定点医疗机构（住院类）19家，门诊类109家，覆盖率100%，追回违规金3.9万余元，工作约谈10次；全年，对辖区284家两定医药机构日常督查实现全覆盖，共处理违规两定医药机构65家，追回违规基金19万元，违约金2万元，对违规医疗机构进行解除医保协议1家，暂停医保服务协议4家，约谈96家，对规范医疗机构医疗行为减少基金流失起到了良好作用；召开全区医

疗保障工作暨基金使用监督管理条例相关培训会 3 次，对新出台的《医疗保障基金使用监督管理条例》进行全面解读并对 2021 年医保工作作出安排部署，要求各定点医药机构严格遵守《条例》规定，履行服务协议，规范医疗服务行为，为参保居民享受高质量医保服务夯实管理基础。

【医保经办业务】 2021 年，审核 17 家定点医疗机构住院病历 1834 份，查处问题病历 795 份、扣减基金 14 万元；聘请副高级以上专家审核长期门诊病历 5574 例，办理谈判药品 171 份，审核单特病病历 5000 余份；完成异地人员备案 1268 人，异地备案撤回 87 人。审核异地病历 1614 例，异地长门 1535 人，职工异地住院及长期门诊结算 2590 人、1445 万元，居民异地住院及长期门诊结算 512 人、212 万元；结算公务员医疗补助 2789 人、546 万元，结算职工生育津贴 386 人、253 万元，结算女职工产前检查 13 人、0.9 万元，结算女职工生育医疗费 14 人、3.8 万元；认真执行集中带量采购，执行国家和省、市集中采购药品、高值耗材的结算及监测系统网上签订 11 家，四方协议签订 240 份，完成率 100%；按照国家要求全力完成 237 家医药机构（除村卫生所）医疗保障信息业务编码标准贯穿工作。

【信息化建设】 推进医保骨干网上线及新老数据切换工作。配合省市医保局及区电信局完成新的医保系统的对接切换，所有定点医药机构已连通医保骨干网络并顺畅运行；全面落实“互联网 + 政务服务”工作。依托省政务服务事项管理平台，对照业务职责，认领公共服务事项 32 项，完成率 100%，对各事项设定依据、办事流程、办理时限、办事指南等进行完善并网上公示，推动政务服务信息互联互通。

【医保政策宣传】 通过今日头条、西固宣传、西固政务信息网等新媒体，加大医保经办流程、就医报销等政策宣传力度。举办关于贯彻《医疗保障基金使用监督管理条例》及“打击欺诈骗保 维护基金安全”宣传活动，发放宣传资料 2000 余份，现场义诊 800 余人，现场回答咨询达 1000 余人次。督促指导定点机构加大医保各项政策宣传力度，提高城镇居民的政策知晓率。尤其针对特困人员、孤儿、低保对象、返贫致贫人口、脱贫人口以及符合条件的监测对象（乡村振兴部门认定的易返贫致贫人口）等特殊群体，告知其参保享受的优惠条件。



4 月 7 日，西固区医保局在金城公园广场举办“贯彻《医疗保障基金使用监督管理条例》加强基金监管”大型宣传活动

【党建工作】 自党史学习教育开展以来，区医保局将其作为党员干部的一门重要必修课，严格对标对表，制定实施方案和学习计划，以扎实的举措积极打造党史学习教育新阵地。开展参观学习 3 次、专题调研 3 次，参加党史专题宣讲活动 3 场次，开展“七一”重要讲话精神宣讲活动 3 场，专题交流研讨 10 余次，参加兰州市医保系统庆祝建党 100 周年党史知识

暨医保政策知识竞赛并荣获二等奖，上报党史学习教育简报71期，践行“我为群众办实事”，全局认领帮办事项94项并全部完成。

区医疗保障局领导成员

党组书记、局　长：孔小燕

党组成员、副局长：冉韡强

党组成员、副局长：罗　垚

医疗保险服务中心副主任：张庆杰

（撰稿人：陈　晨）



乡镇与街道

乡　镇

达川镇

【概况】　达川镇地处兰州市西固区最西端，距离中心城区34公里，位于八盘峡库区。东与河口镇相邻，西与红古区平安镇相连，南与永靖县隔黄河相望，北与永登县接壤。南北长6公里，东西宽3.4公里，总面积20.75平方公里。交通便利、区位优势明显，甘新、甘青国道穿越东西，中川公路、刘兰公路、盐锅峡公路在此与甘新公路相接，折达公路、兰永快速通道及城乡公交通车使居民出行问题得到改善。

达川镇下辖5个行政村和1个社区，2581户8008人。幼儿园1所、小学3所、初级中学1所、标准化卫生院1所、邮电所、有线广播电视等公共服务设施齐全，多家餐饮及娱乐场所。乡镇企业42家，主要以压延加工、铸钢件、养殖为主。镇政府机关内设党政综合办公室、党建工作办公室、经济发展和社会事务办公室、社会治理和应急管理办公室、社会治安综合治理中心、政务便民服务中心、农业农村综合服务中心、生态环境办公室、村镇建设服务中心、综合行政执法队；有编制55人，实有52人。镇党委下辖党支部8个，党员363人（预备党员18人），其中男241人，女122人。

【经济指标】　全镇固定资产投资完成1.02亿元，占全年目标任务的102%；农业增加值完成4021万元，同比增长1.5%；农村居民人均可支配收入完成18825元，同比增长6.1%；限上批发业增加值完成8222万元。

【重点项目】　**棚户区改造项目**　22栋住宅楼全部封顶，共有房屋2450套。达川片区输水工程（投资2517万元）和污水管线工程（投资466万元）正在同步开工建设，已完成张岗公路西固段双管线敷设和污水一体化泵站基础施工，正在进行张岗公路红古段管线敷设工程。

基础设施项目 投资1365万元，实施兰青铁路旧桥维修改造项目，完成桥梁安全检测及成桥荷载试验、桥面附属物拆除，正在实施桥面铺装、围栏架设。投资70万元，实施水库移民建设项目，硬化上车村田间道路720米竣工验收。投资49万元实施达家台台前沿景区游客服务中心及道路硬化项目竣工验收。投资1500万元，实施湟水河西固段防洪治理项目，已开工建设。

生态修复项目 投资110万元，实施吊庄村市级美丽乡村示范村建设项目，竣工验收。投资100万元，实施西固生态修复项目，在达家台台沿地造林1000亩。投资288万元，在宽沟实施植被恢复项目，修建泵房及敷设输水管线，种植文冠果700亩。

【生态建设】 开展“秋冬”战疫 实施垃圾大清理行动，逐村逐巷全面筛查，共出动人员8600余人次，车辆450余车次，清理“三堆”310余处，清运垃圾300余吨，铲除小广告166余处，整改无人机航拍及卫星遥感排查点位50处。通过环境卫生大整治，达川镇及达川社区分别荣获“省级卫生乡镇”“省级卫生社区”荣誉称号。

抓好冬防工作 制定《达川镇大气污染防治和禁止焚烧秸秆荒草工作实施方案》，推进农作物秸秆综合利用，禁止秸秆、落叶、垃圾焚烧，三维数字中心查处焚烧冒烟现象100余处，第一时间劝阻扑灭。对辖区内42家餐饮业进行全面排查整治，引导各商户安装油烟净化器，减少污染，确保各微观站指数达标。加强道路扬尘管控，禁止道路遗撒和乱倾乱倒现象，倡导减少燃放烟花爆竹，减轻燃放造成的污染。

做好河道保护 召开河长制专题会议12次，各级河长全年巡河324人次，志愿者巡河1200余人次。全年更换河长制宣传牌9块，发放河道环境保护宣传册1000份，悬挂横幅标语6幅，开展“保护母亲河”“世界水日”等宣传活动9次。随着生态环境的持续优化，成群白天鹅及各种鸟类逐渐在达川三江口筑巢，相关视频在新华社、兰州广播电视台、抖音等媒体播出，成为周边群众旅游目的地和打卡地。



每年11月底至12月天鹅长途迁徙来到达川镇越冬

【民生保障】 协调推进民生事业 就业创业，输转农村富余劳动力1150人，实现劳务收入3025万元。举办技能培训班12期764人，新增就业270人，办理个人创业贷款1人。开展4次劳动用工情况专项执法检查，追发劳动者工资100.68万元，调节欠薪纠纷案件8件，结案率100%；医疗养老，特殊人群和已脱贫人群参保率100%。办理医疗救助7人，发放救助金3.7万元。办理大病救助4人，发放救助金3.17万元。累计养老保险参保3823人，领取人员累计725人；生活保障，发放低保资金82.6万元，发放特困补助17.5万元。办理社会救助139人，发放救助金36.2万元。特殊人群，为225位残疾人发放补贴18.8万元，为2位孤儿发放救助金1.92万元，为2位事

实无人抚养儿童发放救助金4.03万元；卫计健康，审核上报诚信计生100人，发放奖励金9.6万元。审核上报奖励扶助172人，发放奖励扶助金17.2万元。审核上报城乡独生子女父母奖励费135户，发放独生子女费1.35万元。审核上报升学奖励费18人6.4万元。对2名计划生育失独人员一次性每人补助2万元。

统筹提升文明成果 推选五星级文明户15户，文明家庭5户，新时代最美乡贤2人；推选出区级模范市民10人，区级先进个人3人，区级先进集体1个。依托新时代文明实践站所，开展宣讲12次，宣传36次，各类志愿服务活动55次。吊庄村、达川社区被评为“区级文明村社”，河咀村全力争创“市级文明村”。依托达家台前沿10余座民族风格建筑，打造民族团结主题公园。组织各族干部群众栽种树木1500余棵，打造民族团结林。河咀村获得“兰州市民族团结进步示范村”荣誉称号，达川社区获得“西固区民族团结进步示范社区”荣誉称号。

【平安建设】 **综治维稳** 全年调解各类纠纷46起，收到民情通服务热线案件118件，全部办结，未发生一起赴省市进京非正常上访事件。通过设立举报信箱，宣讲扫黑除恶相关政策、法律法规，鼓励引导广大群众配合监督，未发现涉黑涉恶问题线索。结合重大节日和法治活动进行禁毒宣传，开展禁种踏查3次，踏查田地林地50亩、温室大棚10个、荒山荒沟20处。召开“市域善治大讨论”安排部署会，成立工作专班，制定工作方案，围绕五个分主题开展大讨论活动15场次，形成经验成果2个。

安全生产 组织建筑工地专项检查10次，开展危险化学品安全整治4次，对辖区生产经营单位专项检查10轮次，对辖区内的43家商铺，5所学校进行消防检查。检查企业295家，下发执法文书295份，立即整改50条，限期整改245条，全部整改完毕。开展路检路查154次，排查隐患4处，整治隐患6处。

村镇建设 对辖区内5个行政村1684户农房开展排查录入，录入率100%。加强对辖区违法建设的巡查力度，查处违法建设、乱占耕地案件5处，成功拆除违法建设2处，其余3处设施农业正在补办相关手续。

党管武装 5名应征青年光荣入伍，组建民兵连5个、应急排1个，基干民兵13人。全年发放各类补贴15万元。镇、村两级7个站所的办公场地和办公设备已经全部到位。

【疫情防控】 组建4个临时党支部，设立5个劝返点，成立党员先锋岗，防疫志愿岗，动员全镇党员、各类代表、退役军人、志愿人员共计500余人，构筑起红绿白蓝橘“五色”防疫服务队链条，组织辖区群众核酸检测4轮次，筹措专项资金9万元，做好防疫物资储备。累计接种新冠疫苗12521剂次，筑牢群体免疫屏障；对于村社来兰返兰人员，采取“4+N”的模式，即：镇主要领导包镇，包村领导（村社书记）包村，村干部（副书记、副主任、监主任、村文书）包社，各村社长包户，同时发挥农村党员、村民代表、退役军人的作用，对中高风险区特别西安来兰返兰人员进行提前排摸。对于企业来兰返兰人员，采取“3+N”的模式，即镇分管疫情防控和分管企业的领导、辖区企业主要负责人、企业分管疫情人员紧盯外来人员。辖区内来兰返兰人员42人，其中中风险地区8人；建立村社和企业两个疫情防控微信群，各村社长通知住户对来兰返兰人员提前一周向村委会

报备，村社和企业落实日报告制度，要求辖区内来兰返兰人员进行一周居家健康监测，根据全国疫情防控中高风险地区名单和协查函，由镇疫情联防联控领导小组进行研判，对中高风险地区人员每天三次测温、定期核酸检测等措施严格管控。对8名从中风险地区返兰人员实施居家健康监测，由村信息员一日三次视频连线，查访健康状况并做记录，镇村干部联系医护人员上门进行核酸检测，做到严管严控。

【党建工作】　**把牢政治方向**　落实中央和省市区委重大决策部署，召开镇党委会议76次，研究议题456个，推动党的建设、文明创建、民族团结、疫情防控、乡村振兴、经济发展、民生保障各项任务落实落细。开展党史学习教育，探索“一学二讲三座谈”模式，举办“十个一”主题活动，对党史、“七一”讲话和党的十九届六中全会精神进行全面系统的学习和宣讲。开展集中学习46次，交流研讨6次，宣讲报告12场，专题党课10堂，梳理“我为群众办实事”帮办项目67个，全部办结。

抓牢基层党建　按照中央和省市区要求，率先完成镇党委、镇人大、村“两委”换届工作及区级党代表和人大代表推选工作。加强党员教育管理，开展农村发展党员违规违纪问题排查整顿，全镇纳入排查范围的党员124人，完成档案审查、民主测评、入户调查工作。严格按程序新发展党员18人。巩固提升“四抓两整治”和“整村推进、整镇提升”示范村镇创建工作。压实班子成员包抓村社、包抓项目责任，积极完成5村1社“两委”班子及班子成员考核评估工作。

落实意识形态　召开意识形态专题党委会议4次，分析研判会议2次。制定镇党委理论学习中心组学习计划，开展集中学习29次，交流研讨6次，专题读书班9次。转发文章1500余条，跟评900余条。

压实从严治党　制定从严治党主体责任清单，召开从严治党专题会4次，安排部署会议12次，警示教育大会8次，廉政大讲堂10次。强化监督执纪问责，约谈44人次，对2名党员给予党纪处分，其中开除党籍1人，留党察看1人。

支持人大政协工作　圆满完成各项选举任务，积极开展“六个一”宪法宣传活动，组织代表开展接待选民、视察调研等工作，加强“家站”运行管理，实施“三个一”工程，提高代表履职工作水平。按照协商于民、协商为民的要求，拓宽协商范围和渠道。丰富协商内容和形式，完善协商工作制度机制，做到“有事好商量、众人的事情由众人商量”。

西固区达川镇领导成员

党委书记：王建军

党委书记：王维功（6月免）

党委副书记、镇长：何永功

党委副书记、镇长：郜佐鹏（6月免）

人大主席：张惠斌

党委副书记：吕文婷（女）

纪委书记：惠强强

副镇长：赵　威

张春涛（女）

王　睿

武装部长：钱天明

（撰稿人：达世冰）

河口镇

【概况】 河口镇位于西固区西北部，地处庄浪河、咸水河与黄河交汇处，东与安宁区、皋兰县接壤，南与永靖县隔河相望，西临红古区，北依永登县，距西固主城区约 24 公里。现辖 8 个行政村 1 个社区，镇域总面积约 114 平方公里，总人口 14456 人。河口镇地理位置优越，交通条件便利，兰青、兰新铁路、国道 312 线、兰海高速公路与即将建设的 G109 线、G309 线交汇贯通，兰永快速通道穿镇而过，是古“丝绸之路”和“唐蕃古道”交汇延伸的要冲之地，誉称“金城西大门”。河口历史悠久、文化底蕴深厚，现留存商贾码头、战略要塞、交通枢纽遗迹和辛店文化、秦汉文化、唐宋文化等众多遗址，文化旅游产业资源丰富，发展潜力巨大。

【党建工作】 全年召开党建部署推进会 12 次，党委会研究相关议题 73 个，组织集体学习 48 次、理论中心组学习 12 次；每季度开展 1 轮次党建督查，督促整改问题 84 个，约谈党组织书记 4 轮次，压茬推进党支部标准化建设，巩固深化“四抓两整治”工作；创新党建方式，建立班子成员每人建立 1 个基层党支部工作联系点制度，每月至少深入联系点 2 次，辖区 10 个党组织与中国移动西固党支部签订“党建和创”协议，开启结对共建模式；守牢意识形态，召开党委会议专题研究意识形态工作 5 次，在深入探索“意识形态 +”的模式的基础上，用好学习强国、甘肃党建、党建云平台等舆论宣传阵地，将意识形态工作与全镇重点工作紧密结合。

完成党委、政府、人大换届工作，谋划提出“1355”五年总体发展思路，制定 19 项党建引领经济社会高质量发展清单，确定现代化新型特色乡镇建设目标；全面建成四级基层社会治理网格，推进 8 项职能一网“到”底，“社工委”聚合作用得以充分发挥，全镇“小兰帮办”注册运行率 90% 以上；镇村两级开展战“疫”后市域善治大讨论 22 场 680 人次，征集问题 28 条，构建“一网两长三圈”模式，以“河口老兵”特色服务品牌为引领，整合出 9 支 91 名退役军人服务队常态化参与基层治理；吸纳党员群众、片区民警等 89 名优质资源加入爱卫会和公卫会，构建“政府 + 社会”组织体系；严格落实“四个一”措施，完成青杨村软弱涣散党组织整顿提升工作，党员群众知晓率、满意率 90% 以上，岗镇村党群服务中心于年底揭牌亮相入驻办公；全年共吸收入党积极分子 14 人、转正党员 16 人，2 名党员受到党纪处分，规范开展农村发展党员违规违纪问题排查整顿。

通过“四学”模式，组织开展专题学习 12 次、研讨交流 6 次，专题读书班 14 期，邀请区党史宣讲团开展七一讲话、十九届六中全会精神专题辅导 9 次，班子成员讲党课 33 次；举办建党百年“7”项主题活动 23 场 1300 余人次和“1”系列比赛 5 场；研究制定“753”工作机制，通过“一网多用‘兜’起全镇大小事”等 7 大主题活动，以 5 个清楚，做好群众、企业、发展的 3 项服务。共收集党员帮办实事项目 214 件、单位帮办实事项目 20 件，234 件帮办实事全部完成。完成张家台村 1200KW 农业用电变压器项目，解决田间用电难题；通过“岗位大练兵、业务大比武”活动，激发党员干部干事激情。在大滩村扎篱笆、绘墙彩，打造世外桃源、农耕文化、春耕秋收和丝绸之路 4 个主题。

探索支部领办，推行党支部主导的“基地+农户+保底收购”的合作模式，扶持源生奶牛养殖扩量提质，助力兴蓉养殖合作社、邦尼种植合作社申报为区级示范合作社；张家台村党支部探索引进新品种生姜试种植成功，与8户村民签订种植协议在全村范围内推广；发挥兴台合作社引领发展作用，与邮储行携手搭建爱心助农平台，“线上线下”开拓农产品销售渠道，以支部联建模式在幸福社区、天庆社区开展蔬菜进社区试点；实施村集体经济“消薄倍增”计划，2021年底实现所有村集体经济收入均达6万元以上，其中村集体经济收入达到10万元以上的村从去年的1个增加到6个；强化“乙方思维”，按照“一企一策”精准组建团队，提供“全程式、跟踪式、保姆式”服务保障，甘肃特别特环保、光伏发电等项目签约落地。

【统一战线】 召开4次专题部署会议，专项安排全镇统一战线（民族宗教）工作。在河口古镇制作民族团结示范点56个民族宣传展架，14幅民族团结墙体彩绘。制作50座印有民族团结标语的店铺招牌灯箱，悬挂横幅8幅，电子屏显示宣传标语16条，张贴宣传海报60余张，发放宣传品1200余份，入户宣传150次，举办专题活动12次。

【新时代文明】 为巩固创建成果，营造良好的宣传氛围，在全镇范围内制作宣传展板，张贴、悬挂宣传标语、横幅及喷绘100余幅；组织干部、志愿者，实地走访辖区各个人员密集场所，向群众发放文明知识宣传单，累计发放宣传资料800余份；加大宣传报道，累计上传发布新时代文明实践活动信息500余篇。

以学雷锋纪念日、劳动节、青年节、母亲节等节日为契机，开展各类爱心志愿服务活动。利用新时代文明实践中心点单项目，结合行业特点，为广大村民群众提供科普宣传、家政服务、环保宣传、文明礼仪等多种形式的志愿服务活动20余次；组织志愿者在主要交通路口、古镇景点等地开展文明交通、文明旅游引导活动15余次，倡导群众养成自觉遵守交通法规，提高自身素质，积极参与创城活动；组织党员志愿者采取结对帮扶等形式，为孤寡老人、空穴老人和残疾人提供家政服务、情感陪护等志愿活动40余次，征集微心愿，开展圆梦活动30余次。

通过抓好清明、春节、端午节、中秋节、重阳节等节日活动，在QQ群和微信群平台宣传节日知识、节日习俗，引导人们感受传统文化魅力，提高中华民族的凝聚力和向心力；共组织各村、社区评选“西固好少年”8人，各村（社区）“十佳志愿者”9人，“十佳组织”9个，“十佳项目”8个，“十佳社区”1个，“兰州好人”8人。向区一级推荐报送创建文明城市先进个人1人，模范市民8人。

爱心汇聚战“疫”线，众志成城护家园。维持秩序的干警、白衣天使、红色志愿者、预备党员、青年、退役军人、退休干部以及捐献爱心餐和防疫物资的辖区企业，共爱心送餐340人次。各新时代文明实践站开展心理咨询疏导工作，全体人员体贴细致的帮助群众，疏导其焦躁情绪，引导其配合防疫工作，心里咨询及干预30余人次。

【农业工作】 完成农业增加值8420万元；完成规模以上工业产值18521.7万元；完成限上商贸销售额2947.7万元；完成固定资产投资

4307 万元；农村居民人均可支配收入为 20862 元，增速 6.5%，城镇居民人均可支配收入为 23459 元，增速 6.7%。

【文化旅游】　突出规划引领，不断丰富业态布局　加快实施古镇景区业态布局和文化填充，古镇小火车游乐项目在古镇喀啰川广场落地，7 月投入运营；在古镇南城壕打造完成民族团结示范街主题巷道，用市级非物质文化遗产项目古纱灯作为主要景观打造，兼具传统与现代的结合，成为新的网红打卡点。指导河口村培育一批特色农家乐、名优特小吃落户古镇，丰富古镇业态。通过组织集中外出学习参观，引导古镇经营户转变思想观念，打造怀旧风格的“河口公社大食堂”、瞿记老院子等一批网红农家餐饮店，从品牌形象、装饰风格、就餐环境、菜品特色、服务品质等方面，提升农家餐饮整体风貌，推进一家一景、一店一特的古镇特色工程。

突出活动导向，深挖文化旅游资源　举办古镇美食品鉴会、“最美丹霞”摄影展览，推出河口水居丹霞特色游和张家台休闲采摘游项目；协助西戎文旅公司举办合作旅行社签约仪式、金牌导游绶带仪式、“疫”日三餐微视频比赛颁奖仪式；举办汉服文化交流活动，开展“衣礼偕行、古韵戏游、梦回大唐、醉梦霓裳、唐宫乐曲”古韵体验，营造古韵氛围，带动游客深入体验中国传统文化；“五一”小长假连续三天开展军傩假面篝火晚会活动。“十一”黄金周期间推出“祝福祖国·乐在古镇”主题群众文艺专场演出，从 10 月 1 日至 3 日每天早上 10 点至 9 点，棋艺比赛、百名儿童画古镇、文艺表演、篝火晚会等活动陆续相约在古镇博物馆广场、喀罗川广场、民俗院落等主要景点开展。

突出品牌导向，继续强化古镇宣传　配合央视九台，以河口古镇为背景拍摄完成专题纪录片《黄河人家》。配合省、市多家新闻媒体拍摄关于河口非遗文化古纱灯的宣传片；接待中国外文局外文出版社英籍专家大卫·弗格森先生到河口古镇的调研采访，就河口古镇产业发展成果展示与美丽乡村建设与其进行深度交流。



2021 年春节，打造年味河口活动



中国外文局外文出版社专家大卫·弗格森（右五）考察调研古镇

【重大项目建设】　高新业态释放潜力　利用石圈村大湾山地势开阔、海拔高和太阳能资源丰富优势，引入总投资 3 亿元、装机规模 90MW、占地 2800 亩的华能热电大万山光伏发电项目，建成投用将为全区乃至全市生态保护和经济高质量发展提供强有力的支撑；**招商引资激发动能**　在石圈村引入以生产预拌干混砂浆、回收建筑垃圾、矿物再生资源和进行生物烘干、

腻子、石膏等科技研发为主总投资为3000万元的甘肃特别特环保科技有限公司的干混砂浆项目，建成后将为全力促进河口乡村振兴和经济高质量发展提供强劲动能；**民生项目持续推进** 配合水务局实施总投资3508万元的庄浪河西固段防洪治理项目，内容包括在河槽修建护脚，对河槽进行整治，治理河道长度6.8公里，新建护脚 6745米。解决了洪水对庄浪河沿岸村庄、耕地安全方面的潜在威胁。协调交通局实施总投资595万元的国道312线庄浪河桥危旧桥改造项目，内容包括更换桥梁上部结构，改造桥台台帽，桥墩设置盖梁，更换混凝土护栏等。项目解决了老旧桥梁桥面道路损耗，桥体裂缝等安全隐患，为过往行人车辆的生命财产安全提供保障。



庄浪河河槽整治



庄浪河危旧桥改造

【社会保障】　疫情防控工作　召开六次新冠疫情防控工作推进会，组织人员专进行防疫资料汇总、台账管理，做好与上级职能部门的信息上报与对接。做好元旦、春节、“五一”、“十一”等重大节日期间防疫工作部署。召开四次河口镇全民接种疫苗工作部署会，针对各村每天接种情况进行通报。全镇累计进行新冠疫苗接种10373人，60岁以上老人接种新冠疫苗1599人。新冠疫情管控期间，共实施集中隔离18人，居家隔离2人，居家健康监测28人。核实户籍地黄码人员信息72人。每日进行市外来兰返兰人员信息统计表上报工作，共排查102人。完成2020年新冠疫情资料归档工作。

社会保障工作　全镇城乡居民基本养老保险共参保8850人，截至2021年底，新参城乡居民基本养老保险46人次，变更88人次。办理城乡居民基本养老保险到龄退休59人次，发放丧葬费23人次，共计31966.08元，办理退保55人，共计96718.49元，完成城乡生存认证1201人次。

全镇被征地农民养老保险共计参保1435人，已享受养老金待遇1290人次，共计办理失地到龄退休32人次，发放丧葬费29人次，共计376728元，完成生存认证1324人次。

完成劳动力输转1550人，其中组织输转1200人，自谋输出350人，实现劳务收入4080万元，打造百人劳务基地1个，新登记返乡创业人员30人，树立返乡创业典型3人。

开展农村劳动力职业技能培训班10期，培训学员470人，开展创业培训班2期，培训学员60人。就业再就业方面完成城镇新增就业人员238人，失业再就业人员90人，困难再就业人员31人。做好大就业系统数据录入及各类临时性工作报送工作。完成城乡居民医保缴费12177人；修改在银行无信息的参保人

员 206 人；完成新生儿参保 73 人。

河口镇社会事务保障中心对本辖区各类用人单位是否签订劳动合同、按时支付农民工工资、是否使用童工等情况进行检查，共计 10 家企业。向辖区企业宣传《劳动法》和《劳动合同法》共计 30 余份，共涉及劳动者 100 多人；接待关于欠薪问题来访人员 3 起涉及劳动人数 10 余人，在规定时间内追回拖欠工资 24 万余元。

每月按时上报《残疾人重度护理补贴花名册》，重度护理补贴共计 235 人，新增办理残疾证 4 人，共计 15 人，填写残疾人证申请表 3 人。

完成低保、特困供养人员提标工作。对原有 11 户、13 人，进行入户核查，提标补发 0.296 万元；城市低保由每人每月 783 元提高到每人每月 846 元，提标补发资金 0.4464 万元；城市特困由每人每年 12216 元提高到每人每年 13200 元，对原有 1 户 1 人进行入户核查，提标发放资金 0.0648 万元。

全年农村低保办理停发 8 户 16 人，共有农村低保户 162 户 287 人，其中低保一类 94 户 107 人，低保二类 40 户 119 人，低保三类 28 户 61 人，残疾人 143 人，发放低保金 119.5626 万元；城市低保 12 户 16 人，发放低保金 12.9828 万元。

全年受理上报医疗救助 27 人，发放医疗救助金 24.2275 万元；受理上报大病帮扶 9 人，发放救助金 7.3765 万元；受理上报临时救助 42 户 122 人，发放临时救助金 21.546 万元；低保户贫困大学生救助 5 户 5 人，发放学生救助资金 2.5380 万元；救助资金全部发放至惠农卡中，疫情防控期间，积极落实临时救助兜底保障政策，切实维护群众正常生产生活。

新增农村特困供养人员 3 户 3 人，现有 14 户 16 人，共计发放特困供养金 13.896 万元，全部进入惠农账户；城市特困共 1 户 1 人，累计发放资金 1.8 万元。

全镇共有孤儿 4 户 5 人、困境儿童 43 人，农村留守儿童 5 人，全部录入全国农村“三留守”人员信息管理系统，每季度进行入户走访，实施动态化管理。疫情防控期间，每天对儿童情况进行“零报告”，随时关注儿童身体健康状况。

2021 年春节前夕，开展节前“送温暖”走访活动，慰问困难群众共计 165 户 451 人，发放慰问金 10.72 万元，发放米、面、油等慰问物资共计 204 份；疫情防控期间，为全镇城乡低保、特困供养人员发放口罩共计 6120 个，消毒液 408 瓶，洗手液 408 瓶，爱心蔬菜 200 箱。

组织村、社区积极开展“文明祭扫”宣传活动，通过发放宣传彩页等方式，倡导群众采用现代文明祭祀新方式，“鲜花表哀思”“网上祭祀”“植树浇水祭亲人”等，倡导绿色殡葬、树立文明祭祀新风。疫情防控期间，严格按照《兰州市民政局关于在新型冠状病毒感染的肺炎疫情防控期间群众丧葬活动有关事项的通告》精神，按照“丧事从简、就近火化”的原则，文明节俭办丧事。

接受居家养老服务项目老人 116 人。其中服务重度失能老人 70 人，中度失能老人 38 人，轻度失能老人 8 人，每周由平台派单，家政公司接单后分派给服务人员，由服务人员定时上门为老人提供助餐、助洁、助医、代购等生活照料。

老年人日间照料站 7 个，均正常运营，发放日间照料站补贴资金 28000 元。岗镇村日间照料中心建设完成，待区民政局验收。区民政局为河口镇日间照配备躺椅 61 把，由市民政局聘请第三方评估机构对河口镇日间照料中心进行综合检查评估，根据评估结果确定补贴资金发放档次。新冠疫情缓解后，社会事务保障中

心指导各村对日间照料中心进行全面消杀及消防安全自查，对出现问题及时整改，确保安全运转。

【法治建设】 镇党委、政府主要领导自觉在宪法和法律范围内活动，认真贯彻落实《兰州市西固区贯彻落实〈党政主要负责人履行推进法治建设第一责任人职责规定〉的实施细则》，对法治建设重要工作亲自部署、重大问题亲自过问、重点环节亲自协调、重点任务亲自督办，带头守法、保证执法、支持司法，切实推进本辖区法治建设。不断完善党委依法决策机制等制度，并加强对党委文件、重大决策的合法合规性审查。

村、社区干部牢固树立宪法法律至上、权由法定、权依法使、权责一致等法治观念，坚持在宪法法律范围内活动，坚持厉行法治，带头依法办事，始终确立法律红线不能触碰、法律底线不能逾越的观念，切实做到有权必有责、用权受监督、违法必追究，做到守法律重程序、讲规矩，用法治思维和法治方式科学决策。通过基层党组织和广大党员干部学习、践行、维护党内法规，打牢全面从严治党和依法执政的坚实基础。

各办、中心依法依章程履行职能、统一开展工作，增强宪法法律观念，把依法办事作为自觉行动，把党的领导落实到全镇各项工作全过程和各方面，确保全镇各项事业始终沿着正确方向前进。全年举办2期领导干部法治培训班、讲座。

全面推进政务公开，创新政务公开方式，充分利用微信、公众号等新媒体平台，做好对热点敏感问题的舆论引导，及时回应人民群众关切，提升应对社会舆情能力，实现信息互联共享。推行政务服务“最多跑一次”，切实为群众办实事、解难题。对社会关注度高的决策事项，应当公开信息、解释说明及时反馈意见采纳情况和理由，完善资源开发、环境保护、公用事业等重大民生决策事项民意调查制度。对决策全过程如实记录，实现重大行政决策行为和决策案卷规范化。健全社会矛盾纠纷预防化解机制，完善调解、仲裁、行政裁决、行政复议、诉讼等有机衔接、相互协调的多元化纠纷解决机制，落实诉访分离制度，完善涉法涉诉信访事项依法终结制度，引导群众在法治框架内解决矛盾纠纷。推进民族宗教事务管理法治化建设，打造共建共治共享社会治理格局。自觉接受党内监督、人大监督、政协监督和监察监督、司法监督，发挥政府诚信建设示范作用，加快政府守信践诺机制建设。

按照《信访条例》等规定，对群众通过来信、来访、来电、网上信访等反映的信访事项，进行认真甄别审核，做好对信访人员的告知、指引等服务。对属于受理范围内的事项，做到“三个清楚”，即信访人反映的问题要清楚，信访人的意愿要清楚，信访矛盾纠纷的焦点要清楚，从中把握矛盾的主要方面，找准根本解决问题的症结；对合理诉求，在受理后早办快办，能一次性办结的坚决处理到位，努力使来信不转化为来访，初访不转化为重访，个访不转化为集体访，简单问题不转化为复杂、群体性问题。全年接待来访群众100余人次，受理答复国家、省、市、区交办的信访案件52件，答复区委第一巡察组转办的信访件1件，答复率100%。

组织开展尊崇宪法、学习宪法、遵守宪法、维护宪法、运用宪法宣传教育活动和国家宪法日系列宣传活动，引导全镇广大干部群众学习宣传宪法，全面准确领会和把握宪法的核心要

义，正确阐释新时代依宪治国、依宪执政的内涵和意义。联合河口司法所围绕禁毒、反邪教和扫黑除恶等扎实开展法律“八进”活动，推动全民尊法学法用法守法，不断扩大法治宣传教育覆盖面。

邀请法律工作者开展法制专题培训，教育引导法治工作者坚定理想信念，提高政治站位，增强思想自觉和行动自觉，严守党的政治纪律和政治规矩，加强公职律师、基层法律服务工作者、人民调解员队伍建设，发展推动法律服务志愿者队伍建设，为全镇公共法律服务提供保障。

西固区河口镇领导成员

镇党委书记：刘冬青（6月免）
镇党委书记：苏　芸（6月任）
镇长：富　军
镇人大主席：闫　峻（6月免）
镇党委副书记：李德泉
纪委书记：盖丰祥（6月免）
武装部长：张　栋（6月免）
副镇长：张瑜桢
党建办主任：张国福（6月免）
副镇长：陈禄邦（6月免）
镇人大主席：李欣神（6月任）
检查委员会书记、监察室主任：王继亮
副镇长：张　宏（6月任）
组织委员：王　奇（6月任）
武装部部长：丁　慧（6月任）
副镇长：崔珈铭（6月任）

（撰稿人：金　娟）

新城镇

【概况】　新城镇位于西固区西部，地处兰州国际港务区核心功能区，由原新城乡与新城街道合并而成。东与东川镇相接，西南于永靖县毗邻，北临黄河与河口镇隔河相望。国道312线、109线、兰新铁路、兰青铁路、兰武二线横贯东西，境内有客运、货运齐全的河口南火车站，是兰州市公交公司42路、62路终点站。总面积52.3平方公里，耕地面积2095.89亩。人口2.2万人，其中城市人口1.5万人，农村人口0.7万人。全镇辖6个村4个社区。镇政府坐落于兰州市西固区头铺路268号，距西固区政府约20公里，距兰州中心城区约35公里。

全镇25个党支部，1026名党员（其中机关党员58人，农村党员408人，社区党员547人，卫生院党员13人），男党员697人，占67.9%，女党员329人，占32.1%，大专及以上学历316人，占30.8%。镇机关干部74人，其中男性干部39人，占53%，女性干部35人，占47%，平均年龄38岁；全镇科级领导21人，其中党委班子成员9人，班子成员平均年龄38岁。

【经济指标】　全年实现农业增加值5552万元，同比增长1%；农民人均可支配收入23066.7元元，同比增长6.5%；固定资产投资6亿元；规上工业总产值8.2亿元；限上商贸业52亿元。

【疫情防控】　成立以党政主要领导为组长的“双组长制”防控领导小组，制定实施方案，组建5个专责小组，召开专题会议18次，形

成班子成员分片包抓、科室干部下沉村社、村社区网格联防联控体系；组建4支党员抗“疫”先锋队和11支党员战“疫”先锋队，设立21个党员先锋岗和9个核酸检测点，组织全镇范围内扩大范围核酸检测4轮次，重点行业、重点人群核酸检测1轮次，累计检测45787人次。将2名次密接、6名同时空伴随人员送至集中隔离点进行集中隔离。对辖区78人进行单管核酸检测、居家隔离，无确诊病例；为辖区222户困难家庭发放一次性口罩8100个，免洗洗手液374瓶，消毒液444瓶等防疫物资，蔬菜等生活物资170箱。对辖区10名特困人员落实定期走访探视制度，确保疫情防控期间生活保障到位；按照“三包一”责任制原则，依托爱卫会、公共委平台优势，组织各村（社区）工作人员集中宣传、动员辖区群众注册“小兰帮办”应用程序。坚持“线上+线下”推进疫情防控宣传发动全覆盖，提高群众自我防护意识。共计悬挂宣传展板79块、横幅96条，制作户外显示屏、电子滚动屏等宣传信息169条，发放致市民的一封信、公告、倡议书8020份，微信发布信息4765条。持续对留观人员进行心理疏导和心理干预，确保其生活正常、情绪稳定。

【项目建设】 **抓项目培育** 完善入企走访制，健全48家正常经营企业信息台账，严把手续审批，持续推进“四上”入库工作。中国水电四局（兰州）机械装备有限公司、甘肃霖磊物流园有限公司2家企业正在入库审核，确保年底入库。

抓项目落地 全方位保障多式联运物流园、陆港供热（二期）、新城棚户区等11个续建项目。兰州中凯重包装膜采购、甘肃吉发化工新建10万吨生产线等4个新建项目计划总投资0.2亿元，已完成0.15亿元。重点做好蓝星碳纤维产业、青石台50兆瓦光伏发电2个项目的追踪培育。督促多式联运物流园、供热（二期）、中水电四局（兰州）机械装备有限公司厂区扩建等11个在库续建项目尽快完工。

抓项目保障 结合“千企调研纾困”活动，主动对接企业，实地走访11轮次，协调解决企业用工、用水、用电等14个发展难题，优化营商环境。树立“大招商、招大商”的理念，通过招商推介会、现场观摩会等方式为企业搭建桥梁，做好招商引资凝练项目和线索项目追踪，推动辖区500余亩企业闲置土地的盘活。

【农业建设】 **脱贫质量巩固提升** 按照《新城镇全员防止建档立卡户返贫监测和帮扶工作的实施方案》要求，坚持“一户一策三联”帮扶机制，61名干部走访建档立卡户9轮次、开展“大走访、大排查”2轮次，落实“四个不摘”，解决就业、医疗、救助等民生问题21个，防止61户198人建档立卡户发生返贫。

农村产业持续向好 以农村“三变”为抓手，壮大农村集体经济和农村产业。集中整治撂荒地58.18亩，有序推进复产复耕工作。青石台村生态蘑菇种植基地12座温室大棚投入运营，成功申报家庭农场项目；青石台村三期光伏发电项目已并入国家电网，50兆瓦光伏发电项目已开工建设；百家台230余亩藜麦试验田土壤改良成功，引入市场经济，进行开发培育；兰州群益种养殖有限公司建成4座日光温室，栽植樱桃树约1000棵，成功申报粪污资源化利用项目；万合田园综合体二期建设持续推进；宣传农光互补政策，推进共同富裕。

基础设施换档升级 青石台村污水收集项

目全面投入使用，新联村史家湾上水管线全面修复，新合村、青春村、青石台村泵房完成修复。新建新联村史家湾至青石台村二社道路，对辖区5条农村公路危险路段和损毁路面修复21次，累计修整路肩边坡32.2公里，疏通边沟25.3公里。

【环境保护】 **人居环境整治行动** 按照“户保洁、村收集、镇转运、区处理”的垃圾转运模式，以保洁员、公益共管队伍为骨干，对主次干道、背街小巷、公共设施周边进行常态化清运和保洁。累计出动600人次、80车次加强对“三边一部”环境卫生整治力度。集中整治十四乱等突出问题，清理“三堆”300余处，清理垃圾400余吨。

铁路沿线巡查治理 成立“双段长”工作小组，集中网格员和保洁员力量，清除垃圾50余处，清理建筑材料乱堆乱放27处，规范施工现场15处，堆积物200立方米。累计出动执法人员50人次。整改销号城管局反馈铁路安全隐患问题31处。

常态化实施“清河行动” 结合“清四乱”专项行动。以沿黄流域生态保护为重点，对“一河四沟”、3个电站及周边企业层层负责，全年巡河40余次，清理黄河沿线垃圾10吨，清理下川水车沿线违章建筑30平方米。

持续推进“蓝天”工程 按照“界限清晰、管理便捷、无缝对接、全面覆盖”原则，处理各类转办单488件，紧盯辖区建筑工地，严格落实“六个百分百”抑尘措施，累计覆盖裸露土方、砂石料等17800平方米。通过辖区4个微观监测站数据，迅速查找污染源头，采取有效措施，确保空气质量达标。

实施增绿覆绿工程 推动美丽乡村由点向面打造转变，持续开展春季造林绿化工作，在盐沟门、田黄沟、青石台道路两侧及港务区征拆闲置地栽植各类苗木约12000棵，成活率85%以上，加快构建绿色生态屏障。

【民生保障】 **就业培训规范** 以就业培训体系为抓手，开展就业技能培训7期，培训人数257人，发布用工信息540余条，新增就业779人，其中就业困难人员45人，劳务输转1450人。对镇域范围内20个在建工程项目进行逐一排摸、逐项检查，查漏补缺，“五项制度”和“陇明公”管理平台覆盖率100%，累计处置欠薪事件5起，清欠工资32.8万元。

政策兜底稳固 为565名困难群众发放生活物资及慰问金14.23万元，为10户特困人员发放保障金约13.2万元。完成156户低保家庭的提标审批工作，发放低保金约125.8万元。发放计生、残疾人、公租房、医疗救助、临时救助等补助资金约180.4余万元。办理计划生育意外伤害保险167份，新增城乡、失地养老保险135人，完成“残两”系统录入、参保信息核对、城乡医保缴费、丧葬费发放工作。建立辖区养老服务基础信息数据库，为辖区96名老人服务8579人次。完成国有企业“三供一业”分离移交，解决辖区供热站为辖区90栋楼供暖，推进国企退休职工社会化管理接收工作，累计接收50家企业退休人员2304人。

政务服务高效 以规范化建设为抓手，深入推进“一窗受理、集成服务”工作模式，建立健全“好差评”管理系统，完善“四个一”工作机制，累计认领省市服务事项110条，受理各类行政审批和便民服务事项516件，确保政务服务高效规范运行。

文明成果巩固 联合工青妇群团组织，发

放宣传海报、折页、手册等6500余份，开展重要节日、大型文艺汇演、健康大讲堂、健康义诊、志愿服务、垃圾分类、移风易俗等活动52余次，充分运用新时代文明实践中心宣传平台，推选兰州好人候选人，道德模范、甘肃好人候选人2人次，星级文明户15户。

【平安建设】　**社会治理更完善**　按照“党建引领、融合共治、多网合一、一网兜底”原则，科学建立三级基础网格体系，严格实行领导干部包抓化解积案工作机制，调处矛盾纠纷48起，办理民情通热线442件，接待群众来访33批332人次，受理各类信访案件45批次，受理率100%，结案率100%，特别是全国“两会”等重大节会期间，实现进京非访、赴省市集体访零的目标。

依法治镇更规范　全力开展“八五”普法、“依法治镇”活动，充分发挥宣传教育和教育转化双重作用，严厉打击黄赌毒、盗抢骗、电信网络诈骗等各类违法犯罪活动。依托“2+3+X”社戒社康模式，加强267名重点人员的监管教育、跟踪服务，建立农村“巷长制”、“村民说事室”，引导村民依法自治，维护自身合法权益。

安全整治更有力　落实“一岗双责”安全生产责任制，班子成员分别带队赴重点行业领域实地检查共计12次，联合兰维消防队摸排出不合格彩钢板建筑37处，7948平方米，已整改6780平方米，整改率85%；对辖区37处人员密集场所、159户农村自建房、2729户社区居民住宅、9处“三合一”场所和252处九小场所开展消防安全检查，查出隐患620项，整改567项，整改率91.5%；组织各类安全生产活动6场次，提高辖区群众安全意识。全镇共发生消防安全领域事故12起，伤亡0人。

【党建工作】　**强化引领力，扛实政治责任**　组织召开镇党委会议54次、研究议题239个，传达学习中央和省市区委重要会议精神，研究重点工作任务，推动重大决策部署落实。

强化凝聚力，加强理论武装　深入开展党史学习教育，配发党史学习教育指定学习书籍1030套，专题学习传达习近平总书记重要讲话精神，累计召开专题学习会14次，利用“三会一课”“主题党日+”开展学习11轮次，党员领导干部、党组织书记、老党员共开展讲专题党课12次，邀请党校老师讲党课2次。梳理镇党委班子计划帮办实事10件，班子成员计划帮办实事18件，其他机关党员计划帮办实事39件，办结60件，办结率90%。组织辖区党员和群众开展了重走“长征路”，领略“乡村美”健步走，“讲党史、守初心，青春献礼建党百年”讲红色故事，党史知识竞赛、快问快答等共建活动30余场次。

强化组织力，筑牢战斗堡垒　完成乡镇领导班子换届工作，成立领导班子换届工作领导小组、筹备工作领导小组及工作机构，制定换届推进计划表，召开动员部署会、专题推进会、分析研判会等阶段性会议6次，明确换届程序和责任。选举产生新一届党委班子和纪律检查委员会班子，选举出席区十二次党代会代表13人。推进“四抓两整治”，深化各党总支（支部）标准化建设。按照《中国共产党支部工作条例》规定，完成5个支部升格党总支工作。结合“社工委”的工作理念、议事形式等，组建社工委4个，打造新维路社区“五彩新维”、河口南社区“红色共享圈”等党建品牌，解决群众急事难事77件。建立健全党建联席会议

制度，签订共驻共建协议51份，邀请18名企业单位党组织负责人担任社区大党委委员，协商解决辖区各类问题40余个。

强化战斗力，促进作用发挥 健全完善“三包一”责任制，推进村、社区各项重点任务。常态化对党员开展联审和“健康筛查”，尤其对农村发展党员违规违纪问题，组建6个工作指导组进行整顿，对十八大以来发展的79名农村党员，走访调查116人次，未发现违规违纪问题。对各总支（支部）书记开展谈心谈话2轮次。深化党员之家“四个一”管理机制，推进无职党员设岗定责，新发展党员24人，转正10人，培养入党积极分子12人。开展专题组织生活会、革命传统教育、观看红色教育电影、纪念建党100周年等党建系列活动。

强化保障力，扎牢思想防线 开展廉政大讲堂12次、观看警示教育片4次。结合乡村振兴、全域无垃圾环境整治等重点工作，持续压力传导，约谈干部88人次，处置问题线索3件，立案1件，给予党纪处分1人。规范全镇新闻发言人、网评员、宣讲员队伍建设和阵地建设，用好“学习强国”“甘肃党建”学习平台，在全省和全区“党史学习教育”知识竞赛中分别荣获第1名和第2名。运用微信公众号、今日头条、微博等新媒体平台，发布各类信息459条，坚持舆情办理“多口进、一口出”，办理舆情转办单16件。

西固区新城镇领导成员

党委书记：庞　亮

党委副书记、镇长：齐岩斌

人大主席：贾福安

党委副书记、党委委员：魏玉祥

纪委书记、党委委员：张国福

组织委员、党委委员：周　虹

武装部长、党委委员：马　乔

副镇长、党委委员：颜亭峰

副镇长、党委委员：王　枚

副镇长：杨金涛

（撰稿人：杨　帆）

东川镇

【概况】 东川镇地处西固区境西部，东与柳泉镇岸门村接壤，西与新城镇下川村相连，南依龙爪山与永靖县为邻，北濒黄河，与五〇四厂（中核兰州铀浓缩有限公司）隔河相望。土地总面积42.11平方公里，镇政府驻下车村，距区党政机关驻地约10公里。镇境地势南高北低，为河谷、坪台、沟坡和梁峁地貌，气候干燥。除龙爪山为粮食作物村外，其余5个村以种植蔬菜为主。总耕地面积5469亩，其中一级河谷阶地（水地）1972亩，占35．9%；河谷二级阶地2957亩，占53．97%。

1962年设东川公社，1983年改乡。辖东河湾、下车、马泉、坡底下、梁家湾、龙爪山6个行政村。2009年12月2日，西固区委、区政府正式批准东川乡撤乡建镇（2004年已获批撤乡设镇）。2019年1月，新安路社区由国企管理划归东川镇管理。

辖6个行政村、2个社区，分别为东河湾、下车、马泉、坡底下、梁家湾、龙爪山及东川社区、新安路社区。人口20954人。耕地面积5404.57亩（其中已征用约3400亩）。全镇现有党组织11个，其中党委2个，党总支4个，

党支部5个，党员1589人，其中男党员1056人，女党员533人。

【经济发展】　完成农业增加值2335万元；农民人均纯收入达到22141.89万元；规模以上工业总产值累计完成1.21亿元；固定资产投资累计完成1.94亿元；限上零售企业营业收入累计完成1355万元；限上批发企业商品销售额达到2.08亿元。

【项目建设】　柴家峡大桥至港务区大桥段联络线工程、五〇四厂医院核医学中心设备购置项目、中国智能骨干网甘肃申通枢纽中心项目、新安路“三供一业”改造等一批项目加快实施，山前路截水沟项目、兰新铁路K24+154平交道口立交改造项目等一批拟建项目手续办理顺利进行。完成中国智能骨干网甘肃申通枢纽中心项目36.385亩集体土地征收清表工作，发放征拆补偿款1500余万元；征地遗留问题得以加快解决，发放山前路项目征拆补偿款26万余元，续发东川棚户区B、C区期房过渡费1100多万元，协调办理B区安置房入住860套；处理征拆纠纷100余起，调解率95%。

【主体责任落实】　深化思想作风建设，强化理论武装，开展理论学习中心组会议12次，学习议题61项，深学笃行习近平新时代中国特色社会主义思想，切实用新思想武装头脑、指导实践、推动工作。坚持民主集中制，细化“周例会、月汇报、季督查”工作机制，召开镇党委会、镇长办公会62次，研究议题650项，民主决策机制更加完善；严抓“两个责任”和“一岗双责”，班子成员定期向镇党委汇报分管领域责任落实情况，开展各类约谈44次90余人次，党纪处分2人，立案审查1人。构建“班子成员、副科级领导、党建指导员”组成的“三级”包抓机制，督促村（社区）有效开展工作，为传导压力畅通渠道；全面落实《准则》《条例》，推进党风廉政建设和反腐败工作，开展警示教育和“廉政大讲堂”12场次，切实筑牢思想防线；严把选人用人政治关、廉洁关，出具党风廉政意见3人次，开展新任领导干部廉政谈话5次7人，廉政建设责任压得更实；紧盯公车私用、公款吃喝等重点问题和春节等重要时间节点，发送廉政提醒短信6条，监督监管成为常态。

【党建工作】　**推进党建重点任务**　深化“四抓两整治”成效，开展换届后新任村（社区）党组织书记任职培训7轮次，组织交叉观摩、共建活动3次，实施村（社区）“两委”换届后考核评估，书记抓党建能力全面提升；按照“六有”标准持续完善村级活动场所，组织开展群众文化活动12场次，党群服务中心作用充分展现；顺利完成龙爪山村党支部软弱涣散党组织整顿工作，验收成效得到组织和群众的一致肯定；大力整治党员信教参教和涉黑涉恶问题，组织签订承诺书1555份，劝退涉嫌信教人员1人。

严抓党员教育管理　严格执行“三会一课”、谈心谈话、组织生活会等制度，重要党内政治生活由包村领导下支部现场指导，政治性、严肃性得到全面保证；扎实开展乡村振兴“岗位大练兵、业务大比武”活动，按照“四个一”要求，通过知识竞赛、展望演讲等活动全面凝聚乡村振兴正能量；加大年轻干部培养力度，结对培养镇村优秀年轻后备干部85人；严把发展党员入口关，落实政治审查制度，新

发展党员27人；稳妥推进农村发展党员违规违纪问题排查整顿工作，审查党员档案137份。

发挥党心凝聚力量 严抓党委意识形态责任制落实，开展专题研讨4次，党员领导干部理想信念更加坚定；强化社会面意识形态管控，开展社会主义核心价值观、道德模范、文明争创等宣传工作，把握舆论导向；在“今日头条”等媒体发布宣传信息424条，处理网络舆情38件，思想舆论环境总体平稳；开展庆祝建党100周年系列活动12场次，为“光荣在党50年”48名党员颁发纪念章，慰问困难党员60名。

【党史学习教育】 高站位精心部署 围绕“学党史、悟思想、办实事、开新局”总体要求，以领导小组牵头指挥、“三级”包抓分组指导、定期督导督促落实为具体抓手，制定《东川镇关于开展党史学习教育的实施方案》《东川镇党史学习教育计划安排表》等指导性文件，召开专题会议12次。

抓学习知行合一 从提升覆盖率、提高主动性、提振浓厚氛围入手，以“四史”为学习重点，及时将十九届六中全会精神等内容纳入学习科目，采取“六学”模式，在微信公众号、网络群等定期发布“党史学习课堂”，组织交流研讨、专题授课等15场次，开展参观学习、知识竞赛等12场次。

重实践突出转化 围绕“基础设施、优化环境、做强产业、建章立制”等内容，排摸群众“急难愁盼”问题，建立清单制、责任制、时限制、书记承诺制等推进机制，办成实事37件，完善制度3项。下车村人饮、农灌用水问题全面解决；东河湾村维修维护村道路灯68盏；协调区妇联打造“妇女之家”等，一批实事好事得到有效落实。

【换届选举】 强化组织领导 成立换届选举领导小组和工作组，优化完善实施方案，召开党委会等安排部署会议17次；研究吃透上级政策，广泛开展谈心谈话，确保基层干部吃透弄懂换届政策；把稳时间节点，采取“倒排进度、挂图作战、包抓定责”方式，严把控、严督导、严实施，将党的领导贯穿始终。

坚持挺纪在前 发放“十严禁”提醒卡378份，签订承诺书42份，畅通信访、举报和监督渠道，确保干部群众深入参与；坚持教育在先、警示在先、预防在先，组织观看警示教育片9次，开展谈心谈话53人次，实现换届期间零举报、零信访、零违纪。

依法依规推进 严肃严格开展代表推荐、资格联审等环节工作，通过民主测评、考察谈话、走访了解等方式，对代表人选进行全面考察，按照“三上三下”规定程序，先后选出区镇两级党员代表、人大代表173人；依法依规推进换届工作，加强预演预判，细化完善流程，将换届选举会议任务安排到岗到人，圆满顺利召开镇第四次党代会、镇第四届人大一次会议，选举产生新一届领导班子。

【疫情防控】 落实守土之责 第一时间动员全镇进入战斗状态，立即启动新冠疫情防控应急预案，组建党员先锋岗10个，成立“爱委会”“公卫会”8个，组织400余名党员志愿者投入战“疫”；联动中核兰铀集团等驻镇单位，全面构建联防联控防护网，第一时间形成强有力的战“疫”体系。加强卡口点24小时执勤值守，对往返车辆及人员逐一进行排查、登记、消毒，全面降低人员流动性。累计筹集和收到捐赠物资5万元，并按照专人负责、规范使用的原则

及时派送，物资供应得到保障。

强化宣传引导　采取分片包抓方式，组织镇村干部深入企事业单位、临街商铺、农户家门口宣传防疫要求，确保疫情防控政策宣传精准到位；拓宽宣传渠道，利用新媒体、微信等平台推送信息200余条，张贴悬挂标语横幅200余条，每天组织开展流动广播宣传，形成立体式宣传网络；加大人员聚集管控力度，劝导取消红白事1家，辖区宗教场所和餐饮等人员聚集场所全部关停。

抓好源头防控　配合卫健部门科学设置采样点，组织动员群众开展全员核酸检测5轮次，精准检测47780人次。做好高中风险返乡人员排摸、集中隔离、居家监测等工作，严格落实“14+7”管控措施，执行“上门采样”“双采双检”“一户一档”，新冠疫情期间共集中隔离22人，居家健康监测189人，已全部解除。加大环境消杀力度，协调相关部门对9处9000余平方米重点场所进行全面消杀。



10月30日，东川镇全力支援陈坪街道核酸检测工作

【乡村振兴】　产业发展取得突破　依托龙爪山村鲜食玉米生产基地，按照标准化、规划化发展模式，播种面积760亩，经济效益266万元；实施质量兴农战略，通过媒体宣传、直播带货等方式加大宣传、畅通渠道，红枣、白粉桃等特色品牌更亮更响，实现产值931万元，带动群众稳定增收；农业合作社发展步子加快，争取政策资金102万元，扶持亿家康、光文、顺和等农业企业扩规增质，牛羊鸡猪等畜禽存栏量为近年新高。

环境面貌再度提升　全力推进改厕问题摸排整改，累计排摸349户，发现问题63户，均已完成整改；人居环境整治常态化开展，定期组织清理脏源点，处理各类垃圾千余吨；加大铁路沿线集中整治力度，拆除建筑物530平方米，清理漂浮物5200平方米，清运垃圾250余吨。

群众安居得到保障　持续开展危房排查和违建查处，发放《危房告知书》36户，协调下车村3户危房住户安置到东川棚户区；按照分类管理、现场核查、依法整治方式，分析查处违法用地疑似图斑223处，逐一进行核实对比确认。加大地质灾害隐患点监测力度，安装防灾警示牌12处，下发避灾明白卡300余份，防汛监测、互保机制等作用进一步发挥；组织人员定期对坡底下、东河湾铁路涵洞进行排水处理，梁家湾村污水处理池建成运行。

【生态文明建设】　落实河长制“护净水”　实施“春雷行动”河湖管护攻坚行动，常态开展9条河洪道“四乱”问题排查整治，两级河长巡河620余人次，清理河洪道垃圾150余吨；实施水污染“零容忍”，加大种养殖、小作坊等业态监管力度，坚决打击黑臭水体偷排乱排，联合市场监管部门关停马泉沟违规生产企业1家，整顿1家。

常态化整治“守蓝天”　按照镇级调度、网格应答、精准巡查、处置反馈的日常防控流

程，加大对农村“四烧”、建筑工地、路面扬尘等突出问题的监管整治，确保“网格+巡查+处置”同步同频；加大污染源管控，督促指导沿街商铺落实“门前三包”，推行实施煤改电472台，开展冬季取暖安全防范宣传，引导辖区群众低碳、安全取暖。

推行林长制“增绿色” 全面推行林长制，强化林区日常巡查，健全完善森林火灾、林业有害生物防治等应急预案，成立应急扑火队7个，发放宣传资料3000余份，“双节”期间劝返车辆325辆，劝返人员512人次，全年未发生重大虫害、森林火灾等事故。开展植绿播绿，栽植侧柏4000棵，完成退耕还林验收415亩。

【民生福祉】 保障网更密更实 完成198户311人低保、特困人群保障金提标、发放工作，完成118户农村困难群众社会救助体系双向认证，完成137人困难残疾人生活补贴发放和“两项补贴”系统录入工作，办理公租房申请5户，临时救助13人，慰问困难群众135人，兜底保障政策落实到位。城乡居民医保参保率95%以上，特殊人群100%参保；农村社会养老保险参保率82.1%、城镇养老保险参保率88%。

民生网更细更惠 大力推进稳就业，完成劳务输转1350人，新增就业544人，举办技能培训班11期，累计培训478人，发布用工信息100余条，召开就业政策宣讲会、创业报告会2场次，推荐就业贷款4人次，发放就业补贴40人，就业形势基本稳定。做好养老服务，定期开展虚拟养老院67户老年人服务质量跟踪回访，保障老年人日间照料中心正常运行，协调2名特困户实行养老院集中供养。全力推进化解国有土地上已售城镇住宅历史遗留“登记难”工作，完成五〇四厂棚改项目（一期）264户转移登记。

服务网更全更暖 开展政务服务标准化建设，完善“一窗受理”，梳理“零跑动”事项2项，“1次跑动”事项17项，好评率100%。按照“五有”要求创建示范型退役军人服务站9个，投资4万余元完成武装部“三项基础”标准化建设，完成1404名退役军人信息采集工作。

【基层治理】 网格效能有效提升 调整完善辖区网格设置和人员配备，将283名党员、386名网格员、57名辖区企事业单位工作者优化分配至全镇网格，形成“横到边、纵到底、全覆盖、无缝隙”的全要素网格。全年网格内排查化解矛盾纠纷30件，化解率93.75%。

平安建设成效更足 深化推进“扫黑除恶”常态化，构建完善党委领导、镇村共推、群众参与的常态工作机制，开展问题线索排摸和行业领域专项整治。落实信访办理属地责任，办结案件5起，结案率100%。推进宗教场所管理、禁毒反邪教等重点任务，启动“八五”普法；紧盯各领域安全生产责任落实，常态开展大检查68次，排查整改隐患85条，全年无重特大安全事故发生。

融合治理扩容增质 联合辖区企事业单位开展民族团结进步示范创建工作，在区委统战部的支持下，建成民族团结主题广场一个，广泛开展各类创建活动。下车村“乡贤工作室”全面运行，“党建+乡贤理事会”制度体系更加完善，组织20余名乡贤在支部领导下开展政策宣传、民情调查、矛盾调解等工作，基层治理更具地方特色。深化“六微”治理成效，高效运行“大党委”，结合村社实际组建“社工委”2个，不断强化与驻镇企业的融合共治、协同配合，在庆祝建党100周年、疫情防控等

重大任务中实现共商共办、共治共管，基层融合发展、共享发展。

西固区东川镇领导成员

镇党委书记：王诚铖

镇党委副书记、镇政府镇长：王斗耀

镇党委委员、人大主席：张恩辉

镇党委副书记、政法委员（兼）：王　鑫

镇党委委员、纪委书记、监察室主任：刘建华（女）

镇党委委员、组织委员：倪春燕（女）

镇党委委员、副镇长：刘珊珊

镇党委委员、副镇长：魏儒彬

镇党委委员、武装部长：潘　勇

镇政府副镇长：李东升

（撰稿人：张　岩）

柳泉镇

【概况】　柳泉镇位于西固区西南方7.5公里处，东与临洮街街道接壤，向西和东川镇相连，北濒黄河，南邻永靖县。辖区总面积15.7平方公里，总人口7345人，耕地面积3718.8亩，辖区5个行政村，分别为东坪村、中坪村、西坪村、岸门村、漫坡头村，其中东坪、中坪、西坪3村党总支升格党委，全镇下设党支部13个，党员470人。辖区共有小学2所，中学1所，卫生院1所，村卫生室5个。现有包装加工、科技研发、物流运输等大中小型企业75个，商铺、超市等42家。

2021年，获得“甘肃省文化先进镇”“甘肃省卫生先进乡镇”“兰州市小康文化建设联系点”“全国亿万农民健身活动先进镇”等18项荣誉称号。

【党史学习教育】　**坚持“真抓真学”**　召开全镇党史学习教育动员大会，印发《柳泉镇党史学习教育实施方案》，成立以镇党委书记为组长的党史学习教育工作领导小组，抽调2名优秀年轻干部组建党史办，并下设学习教育、氛围营造、活动筹备3个工作组。为全镇465名党员人手配发一套必学书目，开展专题学习20次、研讨交流6次、读书班3期，讲党课及宣讲25场次，撰写心得体会180余篇，参观红色教育基地6次。组织党员领导干部、“光荣在党50年”老党员代表、“两优一先”代表等深入村社、深入田间地头进行巡回宣讲。

注重“真质真效”　组织庆祝中国共产党成立100周年主题活动及“永远跟党走”群众性主题教育活动，大力营造庆祝中国共产党成立100周年和“四史”宣传教育的浓厚氛围。制作发布短视频24条、点赞观看人次超20000人次，撰写党史学习教育简报150余篇。精心组织实施“新时代、新思想”党史宣讲比赛、“知史爱党、初心传承”党史知识竞赛、“奋斗百年路、启航新征程”书画大赛、“永远跟党走、奋进新征”文艺汇演等群众喜闻乐见的活动40余场次、参与党员群众近15000人次。

聚焦“真用真行”　研究制定《柳泉镇关于开展“我为群众办实事”七大专项行动实施方案》，从“收集民意、惠民服务、环境保护、产业发展、民生项目、社会治理、服务企业”七方面入手，结合“访家串户暖人心”“农技服务助发展”“我为柳泉添新绿”“环境整治美家园”“袅袅书香传家风”“四级联治促和谐”“优化服务强产业”七大主题活动，梳理

为民兴办实事 115 件并全部如期完成，农贸市场开业、维修道路、修缮农灌水渠、架设农电变压器、加装路灯等一批解民忧、纾民困、暖民心的实事好事得到群众赞许。

【疫情防控】　强化组织领导　成立党政主要领导任组长的联防联控工作领导小组，并下设综合协调及社会稳控、疫情防控、核酸检测、交通检疫、后勤保障、宣传及舆情应对等 6 个专责工作组，累计召开专题会议 20 余次。组建成立镇、村两级爱国卫生运动委员会和公共卫生委员会，开展爱国卫生运动 19 次，发放消毒液 30 余吨，公共区域消毒杀菌 120 余次。靠实党政班子成员包抓责任，建立“镇党委 + 村党委 + 党支部 + 卡口点”四级责任体系，发动“机关干部 + 村干部 + 党员志愿者 + 热心群众”的防控队伍，设立党员先锋岗 7 个、组建党员志愿服务队 6 支，成立防控巡逻队 5 支。

强化精准管控　完成 4 轮次大范围核酸检测，累计采样 20936 人次，电话流调 500 人次。突出重点人群、重点区域、重点场所，按照相关标准落实落细居家健康检测、居家健康隔离、集中隔离等防控措施，管控时空伴随、重点区域、省漫人员 32 人，低风险区来兰返兰人员 26 人，西安来兰人员 12 人。按照“不漏一户、不落一人”的原则全力做好疫苗接种工作，截至 2022 年 1 月 10 日，第一剂次完成 5977 人、完成率 181.6%，第二剂次完成 5661、完成率 181.1%，第三剂次已接种 2759 人，完成待接种人数的 74.6%。

强化宣传教育　利用大喇叭、宣传车、微信公众号、倡议书、宣传单等方式，高频次、全方位、不间断宣传疫情防控知识，倡导辖区村民红事延办、白事简办，不扎堆、不聚集、非必要不外出，累计发布防疫信息 100 余条，发放宣传资料 8000 余份，张贴公告 400 余份。同时，大力推广“小兰帮办”，注册人数超过 2300 人。

【经济建设】　2021 年，柳泉镇预计完成农业增加值 4710 万元、同比增长 1.4%，固定资产投资 2057 万元，农民人均可支配收入 23797 元、同比增长 6.5%。高标高质高效推进东坪村、中坪村、西坪村省级乡村建设示范村创建，全面启动实施长庆寺综合治理工程、主干道公共基础设施提升改造工程，完成漫坡头村 600 立方调蓄水池改建，中坪村农耕体验园三期以及东坪村农耕文化园等项目。持续推进撂荒地整治工作，进一步盘活土地资源，加强配套设施建设，逐步探索打造百合、药材、蔬菜、瓜果等特色农产品种植基地，向甘肃浪诚农业科技公司流转土地 39 亩，建设马饮沟绿色生态农业示范园。多措并举壮大村级集体经济，全年 5 个村集体经济收入累计超过 490 万元、同比增长 6.5%。



4 月 22 日，区委常委、副区长乔占东调研柳泉镇乡村振兴工作

【社会事业】　生态环境　开展全域绿化行动，共栽植云杉、油松、樟子松等乔木 10000 余棵。以西坪村为示范带动，开展“百巷百院大比拼”

活动。加大沿街路面、背街小巷、重点区域的集中整治，累计清理三堆6400余处，各类垃圾2853余吨。严厉查处违法建设，以违法建设“零增量”为目标，组织联合执法4次，消除存量违章建筑12处、166平方米。健全河长制工作责任，镇村两级河长巡河1000余次，发现并处理问题40余个。常态化开展“清四乱”专项行动，清理生活和建筑垃圾6.8吨，拆除河道内违法建筑11平方米，全面整治饮用水水源地二级保护区陆域范围不符合环保要求的问题14个，并安排专人定期巡查，确保问题不反弹、不复发，坚决保障饮用水水源绝对安全。

民生保障　开展巩固拓展脱贫攻坚成果“大排查”及巩固拓展脱贫攻坚成果同乡村振兴有效衔接重点工作“十查十纠”行动，发现解决问题10余个。组织养老护理、烹饪、育婴等劳动就业技能培训5场，累计培训300余人，实现劳务输转1300人次、创造劳务收入3400万元。织密社会兜底保障网，聚焦残疾人、退役军人、老弱病残等特殊群体，发放各类补助资金200余万元，五类特殊人群养老保险参保率100%。开展各类健康宣传和咨询活动28次，发放健康知识宣传彩页1000余份。开展退役军人服务站创建，做好退役军人及优抚对象的服务保障工作。打造高效便捷的便民服务环境，通过全面规范“全科受理台”，将行政许可事项和便民措施纳入大厅进行“一站式服务”，实现群众办事“一窗受理、一次办好”。

安全生产　严格落实党政同责、一岗双责、“三管三必须”等刚性责任规定，制定《柳泉镇安全生产专项整治三年行动计划》，分层级、分条块、分领域推进安全生产整治工作，全年开展安全生产宣传20余次，悬挂标语条幅160余条，发放宣传资料4500余份。检查企业312家次、发现安全隐患165条，检查建筑工地21家、发现安全隐患7条，责令现场整改或限期整改。通过加装减速带、交通信号灯、广角镜等提升道路安全，全镇未发生安全生产和道路交通事故。

社会管理　坚持和发展新时代“枫桥经验”，大力推进党建引领的三治融合，着力构建“三级网格+党员责任区”特色网格体系，设立“两代表一委员”工作站，推动“两代表一委员”民主协商向基层延伸覆盖。优化村民说事室、协商议事室、矛盾纠纷协调室“三室联动”机制，健全矛盾纠纷多元化解机制，完成协商议事42件，化解矛盾纠纷31起，实现“小事不出村、大事不出镇、矛盾不上交”。开展战“疫”后市域善治大讨论24场次，梳理问题80余个，加快社会矛盾排查预警体系、公共安全风险监测预警体系建设，推进“雪亮工程”视频监控建设联网投运。全面推进法治政府建设，严格落实会前学法制度，累计学法30余次；组织开展行政执法人员综合法律知识培训，14人通过国家工作人员学法考试。持续巩固扫黑除恶专项斗争成果，扎实开展“法律八进”行动，组织开展各类法律宣传宣讲80余场次，并充分利用微博、微信等新媒体扩大宣传面。全年累计处理12345民情通服务热线100余件次、答复率100%，妥善化解重点个访35次，重点群访3批次，圆满完成全国“两会”及十九届六中全会等重要节点的维稳任务，节会期间无进京非访和赴省市集体访。

精神文明　以争创市级文明乡镇为引领，大力开展农村精神文明建设和新时代文明实践活动，建立健全先进典型培育推广机制，开展各类先进模范评选工作6次，评选创文先进个人1人，模范市民10人，五星级文明户5户、

文明家庭 8 户、最美家庭 12 户、“好邻居”12 户。加强农村志愿服务建设，推出特色志愿服务项目 10 余项，开展志愿服务活动 100 余场次，为民代办、扶残济困、帮扶慰问 120 余人次。

【党建工作】 **组织建设持续夯实** 顺利完成镇、村两级换届，班子年龄、学历、结构得到优化。全年召开党建部署推进会议 9 次，党委会研究党建相关议题 48 个，按照“月汇报、季督查、年考核”方式，压茬推进党建重点任务，开展 4 轮次督查督促整改问题 32 个，约谈党组织书记 4 轮次 36 人。“四抓两整治”持续深化，党支部建设标准化 100% 达标，中坪村、西坪村党委分别荣获市、区先进基层党组织，4 名党员获评市、区优秀党员和优秀党务工作者。广泛动员党员参与各类急难险重任务，新冠疫情再次来袭时，党组织战斗堡垒和党员先锋模范作用充分发挥，开展核酸检测、卡口值守、排摸宣传等工作。党管武装工作提质增效，工青妇等群团组织充分发挥桥梁纽带作用。

从严治党纵深推进 加强党风廉政建设，紧盯节假日重点督查公车私用、公款消费、大操大办婚丧嫁娶、以各种名义滥发补贴和奖金等问题，对发现的苗头性问题及时提醒制止。开展廉政讲堂 12 次，警示教育 4 次，典型案例通报 3 次，编发廉政提醒短信 100 余条。镇纪委约谈 11 次 76 人，其中告诫约谈 2 次 8 人。核查问题线索 1 例、立案审查 1 例，给予 1 名党员党纪处分。扎实开展农村发展党员违规违纪问题排查，累计排查十八大以来发展的党员 119 人，并以此为契机持续强化党员发展、教育和管理，严格入党标准和入党程序，全年发展预备党员 12 人。主动接受人大代表监督，组织人大代表观摩学习活动 3 次，收集各类意见建议 19 条，100% 予以答复。

意识形态落实到位 强化意识形态工作责任，坚持意识形态工作与基层党建、经济发展、民生保障等工作同安排、同部署、同考评，召开专题会议 4 次，研判相关议题 6 个，处理网络舆情 12 起，通过各类平台发布融媒体信息 600 余条。按照“谁组建、谁负责”原则靠实群主责任，实行微信群实名制管理，解决镇村两级随意建群、建而不管现象，针对微信群转发不实消息、发表不当言论等行为批评教育 3 人。

统战工作扎实推进 聚焦“中华民族一家亲，同心共筑中国梦”目标任务，着力打造“‘泉’心全意一家亲”民族团结品牌，广泛组织各族群众，凝聚多方力量，全面深入持久地开展民族团结进步创建工作。召开安排部署会议 1 次，推进会议 3 次、联席会议 1 次，制作民族团结宣传喷绘展板 16 块、户外固定宣传牌 5 块，推送有关信息 80 余条，编印发放各类宣传资料 1000 余份。组织观看民族团结进步教育影片以及开展党的民族政策、民族团结知识网络答题、专题征文等活动。开展“民族团结一家亲、同心共筑中国梦”表彰活动、“民族团结一家”送春联、“欢乐猜灯谜”“民族团结一家亲 河道治理促环保”等创建主题活动 30 余次，引导各族群众讲好民族团结“好故事”，传播民族团结“好声音”，传递民族团结“正能量”。

西固区柳泉镇领导成员

镇党委书记：苗玉忠（6 月任）

镇长：苗玉忠（6 月免）

镇长：闫 峻（6 月任）

人大主席：牛成霞（6 月任）

副书记：王新刚

纪委书记：张　斌
副镇长：丁桂荣
副镇长：徐忠祥
组织委员：郭谢有（6月任）
武装部部长：付栓柱（6月任）
副镇长：金　燕（6月任）
农业农村综合服务中心主任：赵小玲
财政所所长：张义同
社会事务服务中心主任：周统文
综合行政执法队队长：安治国
政务（便民）服务中心主任：张　荣
社会治安综合治理中心主任：王建军
村镇建设服务中心主任：徐微娜
农业农村综合服务中心副主任：柴　静

（撰稿人：张月琪）

金沟乡

【概况】　金沟乡地处西固区东南部，东部和东南侧与七里河区黄峪乡相连，西部和西南侧与永靖县关山乡接壤，北部与四季青街道的光月山，陈坪街道的范坪、孟家山，七里河区的彭家坪镇毗邻。人民政府驻地在小金沟村，西距西固城区10公里。辖小金沟、马家山、熊子湾、杨家咀4个村民委员会。辖区总人口4488人，男性2349人，女性2183人；流动人口26人，流入9人，流出17人；14岁以下496人，15～64岁3349人，65岁以上650人；满族1人、藏族1人、苗族1人、土族2人、蒙古族1人，其余为汉族。

金沟，因地处金沟堡而得名，是全国食用百合种植基地之一，有百合之乡的美誉。境内有泉眼多处，为乡民提供饮水、土地灌溉、牲畜饮水，其中最著名的是福康泉（又称“神泉”）。

【经济概况】　**农业**　耕地面积12058亩，以种植百合、贝母、当归、果树、土豆为主。农业增加值4650万元，生产粮食105.49吨，人均25.98千克，其中小麦40.49吨，玉米65吨；百合种植面积10320亩，产量13209.8吨；中药材505亩，当归160亩，贝母345亩，产量186.85吨。没有设施农业，双垄全膜183.5亩，精细蔬菜800亩。

畜牧业　羊存栏2800只；鸡出栏5.42万只，年末存栏3.17万只。

林业　公益林面积2192.1亩。

工业　以百合加工、塑料制品、防水建材、金属制品为主。全年固定资产投资3781万元，拥有工业企业30家。完成劳务输转1000人，组织输出959人，自谋输出41人，职业技能培训241人，劳务品牌培训38人，回乡创业带头人1人。

商业　全乡4个金融服务网点，个体户20余家。

【项目建设】　**马家山村田园综合体项目**　完成生态园中主体四合院、三合院、五孔窑洞、二层观光平台、十一间休闲驿站以及周边景观花卉和蔬菜大棚等基础建设，于6月正式对外开放营业。

特色农产品加工项目　争取补贴资金10万元实施兰州鲜百合磷片生产加工项目，新建300平方米兰州鲜百合磷片第二条生产车间，引进制氮机1台，氮气储存罐2个，空滤机1台，气调包装机1台，百合片清洗机1套，风干机

设备1套，搬运设备1组，空气能供暖设备1台，项目于10月竣工并投入使用。

部分省级现代丝路寒旱农业发展项目 争取补贴资金10万元实施开展兰州百合绿色种植基地、百合品牌发展壮大，延伸百合产业链，推动百合产量效益倍增。

省市脱贫攻坚与乡村振兴衔接补助资金项目 争取补贴资金141.43万元投资实施兰州金德百合种植基地及净化车间、百合实验室项目，补助资金主要用于百合净化车间和百合实验室建设；争取补贴资金120万元投资实施2021年兰州百合绿色种植基地和产业开发体系建设项目，补助资金主要用于新建绿色百合贮藏加工包装生产线。争取乡村振兴衔接资金60万元，建成马家山田园综合体500千伏电力配套项目。

省级乡村建设示范村 围绕公共基础设施、公共服务、乡村治理和精神文明建设23项具体指标，细化工作任务、制定责任清单。投资250万元完成拓宽张家窑社长3.5公里，宽3.5米的红砖通社道路。完成小金沟岘子口至麻主干道1.6公里两侧种植易成活的各类花卉。完成总投资81.37万元的马家山村鸭儿湾社内道路翻修项目，硬化鸭儿洼社内道路长1.5公里、宽3米的水泥道路，在人口密集场所配备安装生活垃圾箱10个。以深马公路和风岭环线为重点，补种云杉200余棵，全面完成小金沟村、马家山村省级乡村建设示范村创建项目。

金沟乡农村饮水安全改造工程 争取522万元水利专项资金，新建金沟泵站100平方米、蓄水池300立方米、铺设输水管道5000米，确保小金沟社81户群众饮水安全。

金沟乡农村道路基础设施工程 争取1420万元，新建村社道路2条9.53公里，维修改造13条24.6公里，彻底解决张家窑、东沟湾等社村民出行困难的问题。争取“一事一议”资金58万元，安装100盏太阳能路灯。

【社会发展】 **文化艺术** 有乡文化站1处，村级文化活动中心4处，村级农家书屋4个，藏书7683余册；有秧歌队1支，锣鼓队3支，社火队3支，舞狮队2支，广场舞舞蹈队16支；在大库沱社、郭家湾社、杨家咀社、马家山社、鸭儿洼社、下大金沟社、郝家山社、熊子湾社、老羊沟社、马家窑社、金沟社、小金沟社、元咀子社、黄台沟社、麻家湾社15个社建成文体广场。

教育 金沟学区包含金沟中学1所，小学教学点四个（熊子湾小学、杨家咀小学、麻家湾小学、马家山小学）；全乡共有学生152人，其中金沟中学149人（1—6年级49人，7—9年级100人），熊子湾小学3人；全乡在职教师共计43人，其中在岗教师38人（金沟中学36人，熊子湾小学2人）借调5人；全乡无辍学学生，小学适龄儿童入学率、初中适龄人口入学率、小升初升学率、九年义务教育覆盖率100%。

医疗卫生 乡卫生院1所，村卫生室3所，床位10张；固定资产总值61万元。专业卫生人员11人，其中主治医师1人，中医执业医师2人，职业助理医师1人，口腔医士1人。主管护师2人，护师4人。2021年医疗机构完成诊疗3887人次，住院3人次。参加城乡居民医疗保险人员共计4178人，参保率95%。

体育 有学校体育场5个。

【社会保障】 完成临时救助78户，发放救助金185277元，户均2375.3元；医疗救助16

人次，支出 132310 元，人均 8269.4 元。农村最低生活保障户数 145 户，人数 296 人，支出 102.221 万元，月人均 287.8 元；发放伤残军人抚恤 17.157 万元、伤残军人护理费 3.5352 万元，老复转军人补助 2.008 万元，60 岁退伍老军人补助 11.4260 万元。走访军属、退役军人 26 人次，发放慰问金 0.46 万元；农村特困人员 19 人，支出金额 165720 元，人均 8722 元。

【基础设施】　辖区内交通运输全部为公路运输，形成以乡政府为中心的交通运输网络，截至 2021 年底全乡共 11 条村级公路总里程 39.01 公里，新建村社道路 9.53 公里，维修改造道路 13 条 24.6 公里。

【社会治理】　针对疫情防控工作，建立乡村社三级疫情防控网格体系，设立 3 个卡口点，发动乡村干部、退役军人及志愿者 180 余人，开展 5 轮次大规模核酸采样。开展法制宣传主题活动 36 次，群众宣传率 95%。处理信访矛盾 110 件、网上信访 6 件、12345 民情通案件 89 件，处理率 100％。累计排查走访辖区内各行业领域黑恶势力人员 12 轮次。

【安全生产】　组建 180 人应急救援队伍，组织应急演练 4 次，举办监测员业务能力培训 2 轮 120 人次，设置应急避险点 28 处，安装避险宣传展板 15 个，悬挂温馨提示牌 300 个，设置防火卡口点 8 处，完成全乡 1184 户农房排查录入工作。定期对辖区内 35 家企事业单位进行安全检查，查处非法储存汽油场所 1 处。

【脱贫攻坚】　全乡建档立卡户 28 户 114 人。对 28 户脱贫户和 1 户边缘户从家庭收入支出情况、“两不愁三保障”、返贫和致贫风险点等内容进行全覆盖式“重点核查”，返贫风险均为“零”。持续用好市级 100 万元产业扶贫资金，对建档立卡户每年发放 1600 ～ 2400 元不等的产业扶持资金，用于农户产业发展。

【党建工作】　下设金沟乡机关党支部、小金沟村党支部、马家山村党支部、杨家咀村党支部、熊子湾村党支部、乡卫生院党支部 6 个党支部，有党员 251 人，其中机关党员 45 人，农村党员 198 人，事业党员 8 人。截至年底，选举产生村“两委”委员 31 人，实现村党组织书记、村委会主任“一肩挑”行政村 3 个，配备专职村党组织书记 2 人，村干部年龄、学历达到“一降一升”；推选乡级党代表 103 人、区级党代表 8 人，选举产生乡党委班子成员 9 人；推选乡人大代表 48 人、区人大代表 5 人，选举产生新一届政府班子成员 4 人、人大主任 1 人。全年，推荐评选省级优秀共产党员 1 人、区级优秀共产党员和党务工作者 4 人；慰问困难党员、老党员 22 人，颁发“光荣在党 50 年”纪念章老党员 13 人；　2021 年金沟乡党委被评为区级先进基层党组织。

西固区金沟乡领导成员

乡党委书记：王建军（6 月免）

乡党委书记：郜佐鹏（6 月任）

乡党委副书记、乡政府乡长：齐岩斌（6 月任）

乡党委副书记、乡政府乡长：陈燕妮（8 月任）

乡人大主席：达文湖

乡党委副书记、乡政法委员：瞿继福

纪委书记、监察室主任：刘德彪

副乡长：刘建华（6月免）
副乡长：钟翠玲（8月任）
副乡长：潘夏苗（6月任）
副乡长：龚晓燕（6月免）
组织委员：周文珊（6月任）
武装部长：王　奇（6月免）
武装部长：谢　瑞（6月任）
副乡长、小金沟党支部书记：牟业琼（8月任）

（撰稿人：赵　磊）

街　道

西柳沟街道

【概况】　西柳沟街道驻西固西路12号，位于西固城区西北角。东西长9公里，南北宽8公里，辖区总面积53平方公里，其中城区面积7平方公里，农村面积46平方公里。街道辖5个社区和2个行政村，现有总人口18905人，其中农业人口568户、2682人。街道现有党委1个、党总支2个、党支部13个，党员530人。

辖区内有企事业单位130多家，非公企业103家，兰州石化公司的5个骨干企业（合成橡胶厂、石油化工厂、化肥厂、石化储运厂、丙烯酸厂）及新建的60万吨大乙烯工程、碳五加氢项目和兰州西固热电有限公司、兰州城市供水集团等大中型企业坐落其间，是一个石油化工企业集中的典型的工业型街道。2021年，西柳沟街道荣获 “全省标准化先进党支部”、“甘肃省卫生街道”、“甘肃省卫生社区”、“兰州市先进基层党组织”、“2020年进度工作先进单位” 、兰州市第一批“无烟党政机关”、市级“2020年禁毒工作先进单位”、市级“充分就业社区”等荣誉。

【经济指标】　全年完成农业增加值1093.2万元，增速1.5%；农村居民人均可支配收入实现增速6.5%的目标任务；培育入库固定资产投资项目6个，完成固定资产投资50951.75万元，占目标任务145.7%；规上工业2021年累计完成产值为373111.8万元，建筑业2021年累计完成产值为14645万元；现有批发企业1家，限上批发业商品销售额34661万元，增速13.25%。

【城市管理】　对月牙桥社区安装公司家属院和古浪路社区颖川堡车站家属院老旧小区改造工程全部完工验收完毕；结合城市综合治理专项行动暨文明城市复检工作，与辖区358家门店签订责任书，严格落实“门前三包”责任制和疫情防控各项措施，联合执法、工商、食药等部门开展执法行动6次，整治城区主次干道的出店经营、流动摊点、乱堆乱放、乱搭乱建等现象。清理废弃线缆、美化捆扎共9条；开展垃圾分类宣传活动，让“绿色、低碳、环保”的理念深入人心。贯彻落实垃圾分类“1353工作法”，组建党员先锋队、“兰姐”攻坚队和“兰宝”护卫队三支队伍，建立完善生活垃圾分类工作机制。配备四色分类垃圾桶，设立资源回收员、桶边督导员、网格监督员、街道指导员、城管巡查员分级分层推进垃圾分类投放工作。以海亮熙岸华府小区为重点，在街道推行“撤桶并点、定时定点投放”工作，小区

内“垃圾分类桶”模式成功转变为“定时定点”分类投放模式；对威胁铁路安全的危险树木杂草进行修剪和拔除，清理漂浮物 1 处，踏查铁路沿线 24 次。通过悬挂条幅、发放宣传彩页等形式，对广大居民开展宣传教育，累计发放宣传彩页 500 余份。

【生态保护】 持续推进大气污染防治工作，以扬尘管控为重点，建立大气污染防治常态化、长效化机制，落实大气污染防治各项工作要求。注重辖区经营类“小火炉”管控和露天烧烤、餐饮油烟等日常管控，全面排查并建立台账，全面取缔经营类“小火炉”；加大“河长”制工作力度。完善河洪道日常监督巡查机制，各级河长巡河 460 余次，巡河率 100%，发现问题 30 余条，全部整改完毕，清理各类垃圾 420 余立方米。结合街道实际，制定“一口一策”方案，对街道所管辖的 13 个入河排污口开展整治工作，规范和管控辖区入河排污口；投资 557.3 万元在张家大坪村修建污水处理厂，解决全村 192 个宅院生活污水处理问题，切实保护张家大坪村原始村落生态环境，已完成 2500 米主管线铺设、污水处理设备安装和设备间建设，完成工程量的 90%。



10 月 15 日，西柳沟街道干部在古浪路社区附近开展垃圾清理行动

【安全生产】 持续强化对辖区 100 多家危化、化工企业、回收站、中小学、幼儿园、施工工地等重点场所安全生产检查力度，开展安全生产检查 1600 余轮次，填写现场检查记录 2300 份，发现治理各类安全隐患 100 余处，下发责令限期整改指令书 12 份。聘请安全领域专家 6 人（次）对辖区建筑工地和危险化学品企业进行专项检查 60 余次，全年街道辖区企业及生产经营单位安全事故维持在“零”状态；组织各社区、村开展消防演练 14 场次，聘请政安消防培训等专业团队开展群众消防安全知识讲座 18 次，开展各类宣传教育培训 1200 人（次）；积极配合市场监管部门开展食品安全检查，共检查辖区流通户 300 多户次，餐饮户 250 户次，发放各类宣传资料 300 多份；积极发挥“两站一室”作用，加大节庆节日、降温雨雪天气劝导、执勤力度，加强雨雪冰冻等极端天气下临水临崖及急弯、陡坡、平交路口等重点路段道路巡查和管控力度，劝导超载及非法载客 200 余辆。

【民生保障】 完成失独家庭走访审核，发放失独一次性补助资金 1 万元，发放计划生育特殊困难家庭救助资金 17.76 万元、帮扶资金 3.1 万元、慰问资金 6000 元。经综合评估、实地核查，街道被评选为“甘肃省卫生街道”，西柳沟社区、月牙桥社区、上坎社区被评选为“甘肃省卫生社区”；城乡低保在册 145 户 206 人，累计发放低保金 133.34 万元。城乡特困在册 7 户 7 人，累计发放特困供养金 7.35 万元。新申请公共租赁房 23 户，年审 59 户，累计发放公租房补贴 48.67 万元。完成城乡最低生活保障提标工作，审核发放保障金 120.76 万元，

发放临时救助5户2.47万元，困难残疾人生活补贴7.74万元。落实困难群众温暖安全过冬各项工作要求，对城乡困难群众进行“春节慰问”共计182户，慰问金额11.17万元。街道享受虚拟居家养老服务的共计22位老人，其中经济困难老人19人，累计服务次数3577次，累计入户次数264次。完成城镇新增就业963人，实现失业人员再就业人数859人，完成率155%。城镇困难人员就业136人。转移农村劳动力1400人，完成劳务收入3650万元。完成两村技能培训130人，劳务品牌培训60人，养老护理员培训50人，创业培训30人，共计培训人数270人。组织开展国有企业退休人员社会化移交工作，与77家国有企业签订移交协议，接收企业退休人员2074人，完成城乡居民基本医疗保险参保5960人。推荐创业担保贷款2笔，完成社保退休人员生存认证58人，医疗救助4人2.2万元，大病帮扶2人0.66万元。发放残疾人机动车燃油补贴2人520元。重度残疾人护理补贴178人16.424万元。为辖区8名残疾人免费发放普通轮椅、扶手、助听器、手杖等辅助器具并为6名残疾学生及残困家庭子女提供助学。

【乡村振兴】 筹资20万元，委托甘肃城乡规划设计院完成张家大坪村多规合一实用性村庄规划。加大农村基础设施建设投入力度，完成投资557万元张家大坪污水处理厂建设项目。张家大坪村元宝枫产业示范园项目加快推进，通过发展乡村旅游、文化康养、碑林文化等产业，不断开发生态产品，延伸产业链条，加快推进农村一二三产业融合发展加快发展高效生态农业，规范运行张家大坪村韭黄合作社和柴家台村苗木合作社。同兰州世创生物科技有限公司签订项目协议，对张家大坪村韭菜产业进行全程技术指导；借助淘宝、京东等知名电商平台，构建“网上交易、网下配送”的产销对接模式，线上线下齐发力，构建特色产品新营销模式。发动群众550人次深入开展农村人居环境五年巩固提升行动，累计清理生活垃圾710吨、清理村内沟渠13公里、清理村内淤泥数量82吨、理畜禽养殖粪污等农业生产废弃物7吨，清理乱搭乱建、依法拆除烂房烂墙烂圈、废弃厂房棚舍等14处，清理积存垃圾56吨，整理堆放秸秆、柴草、农机具等生产生活资料22处。制定印发《兰州市西固区西柳沟街道张家大坪村乡村建设示范村行动实施方案》，美丽乡村项目扎实推进，已完成工程量的60%。组织街道和村级干部立足岗位，围绕乡村振兴、人居环境整治、关爱服务弱势群体等方面，开展大练兵大比武活动。截至年底，开展集中宣讲2次，岗位培训3次，集中大讨论2次，关爱服务弱势群体15次。完成产权制度改革工作，整理归档。9月29日，街道产改工作通过市级检查组验收。

【武装退役】 开展有生力量行动，15名退役军人加入街道疫情防控“突击队”，成为一线疫情防控示范员、宣传员、劝导员、保障员、战斗员。根据上级军事部门三项基础工作要求，为武装部清腾备出“三室一库”办公场地，配备必要装备器材。依法选送优质兵源，为部队输送4名合格兵员，其中1名为大学生，圆满完成征兵任务。临时召集民兵60人次进行防灾减灾应急演练。为20名优抚对象发放抚恤金共计14.9628元，其中7名伤残军人发放抚恤金12.2848万元，13名农村60岁以上退役军人发放补贴2.6780万元。1名带病回乡军

人发放生活补助7350元，13名两参人员及7名残疾军人发放春节慰问金共计10000元。

【平安建设】 开展街道重大风险隐患排查行动，共梳理出5项重点信访事项，由街道领导干部包案化解，化解率100%；办理网上信访3例，办结率100%；深入开展矛盾纠纷排查化解，成功调解矛盾纠纷22起，调解率100%。在严重精神病人集中救治和管控方面，成立“五包一”管控小组，按照“七查实”要求开展全面排摸，给22名监护人发放以奖代补资金33200元，打击整治“FLG”等邪教组织，做好已转化涉邪教重点人员巩固工作，有效防止反弹，确保做到“五个坚决防止”。注重反邪宣传，制作宣传彩页、手提袋、纸杯等宣传品，开展各类宣传42次，发放宣传资料1000余份。开展宣传“十进”活动29次，发放宣传资料300余份。组织力量对各社区（村）、分管领域、重点群体开展“问题”和“苗头”的双重梳理和摸排，做到心中有数、目标清晰。开展巩固“无毒社区”创建工作，组织各社区、村深入辖区进行踏查铲毒排查工作，对农村自留地进行清查，未发现非法种植毒品原植物。

【文明城市创建】 经常在党工委会议和干部周例会上着重强调意识形态工作的重要性，提高党员干部的思想认识，为街道各项工作高质量发展提供强大的思想保证、舆论支持和文化支撑。推进文明城市建设工作，巩固文明城市、省级和区级文明单位创建成果，通过对标对点，在辖区开展精神文明创建活动，营造城市文明氛围。依托新时代文明实践所（站），组织开展志愿服务活动和未成年人思想道德建设，全年共开展志愿服务活动180场次，在10月份兰州新冠疫情反扑后，先后有23支志愿服务队、33个志愿服务组织以及各类志愿者397人到社区、村防控一线，开展政策、防疫知识普及宣传10493人次，配合社区、物业开展疫情防控工作。

【民族团结】 在所辖上坎社区设立“中国共产党人精神谱系”学习宣传专栏，陈列出“民族英雄人物”先进事迹图片，展示各民族英雄人物在革命历史时期的伟大功勋和民族精神，通过“润物细无声”的民族文化交流，发展辖区群众的民族团结进步事业。听党话感党恩，将民族团结示范店积极打造为兰州瑞宝圆博物馆爱国主义科普教育基地，组织统战人士和政协委员参观博物馆和科普基地，开展民族文化书画活动，凝聚统一战线思想共识。街道致力于画好服务群众“同心圆”，围绕推动经济发展、保障改善民生、促进民族团结、繁荣民族文化等重点工作，将惠民政策、就业扶持和助残帮困等民族政策落到实处。

【疫情防控】 整合各方力量全力抗疫。累计召开专题工作会议46次，安排部署防疫工作。36个三级网格、85个党员责任区配齐配强各治理单元“五有”（领导、干部、执法人员、企业和群众代表、志愿者）工作力量，成立7支党员突击队、139名区直部门机关干部、600多名党员志愿者和1150名群众志愿者投身防疫一线，配合基层党组织开展疫情防控工作，借助在职党员“双报到、双服务”机制，发挥“社工委”职能作用，统筹安排市、区两级党员深入基层治理单元，开展服务项目。街道党组织的号召广大党员干部、青年志愿者深入抗疫一线，10月20日至11月4日期间，开展5轮全

员核酸检测和2次重点区域核酸检测，共检测92482人次。在疫情重点管控期，严格执行24小时值班制度，严防车辆和人员流动，执行测温、验码、消杀等核查制度，宣传“小兰帮办”小程序，做到防控工作无遗漏。先后摸排市上下发时空伴随、重点区域、省外人员77人，自查排摸313人，以及区上下发重点管控人员22人，共计412人，严格落实群众居家隔离措施。推进疫苗接种工作，提高疫苗接种率。街道辖区常住人口为15358人，区政府下达第一针接种的目标任务数为14240人，街道完成接种14042人，完成率98.61%；第二针接种的目标任务数13528人，街道完成接种13786人，完成率101.91%。

【党建工作】 强化对社区（村）党组织书记履职培训，组织11名新任村“两委”班子成员参加全省培训班、5名社区书记参加街道党组织书记培训会，提高村社干部履职能力。严把发展党员“入口关”，盯紧每个环节任务，按照发展党员的5个流程25个环节，对党员发展进行“全程纪实”，发展党员11人。

下发《2021年西柳沟街道党建工作要点》《2021年西柳沟街道党建工作重点任务清单》，明确全年23项重点工作。加大对月牙桥社区党组织软弱涣散整顿工作力度，制定整改方案，提升党组织服务力凝聚力向心力。做好党员信息排查摸底工作，为辖区92名“光荣在党50年”党员颁发纪念章。组织100名党员代表顺利从9名候选人中选举产生7名参加中国共产党兰州市西固区第十二次代表大会代表。排查两村党支部十八大以来发展的38名农村党员违纪工作。

推动城市基层党建互联互动共建共享，以“126”工作思路为依托，与7个“大工委”、22个“大党委”成员单位及共建单位签订共驻共建责任书49份，梳理辖区优势资源，定期召开联席会议等举措，将联动引向具体活动中，与辖区单位先后共同举办各类学习活动、趣味运动会等活动11余次；开展各类宣传30余场。开展认领“圆梦微心愿”活动，帮助群众解决生活需求、精神文化需求，认领完成群众微心愿63个，社区推进项目化共驻共建、“红色物业联盟”“社区大党委”形成协同运行机制，听民声汇民意集民智，推动基层治理共建共享。在全街5个社区分别组建“社工委”，发挥“社工委”融合功能，结合党史学习教育和为民办实事“四进”活动，深入网格院落，征集问题建议，形成社工委为民办事自愿清单、需求清单、项目清单，以清单为导向为居民提供精细化服务，认领、办结问题34项。

利用中心组学习、“三会一课”“主题党日+”活动、学习强国、甘肃党建等平台“线上+线下”模式，了解中国共产党百年奋斗的光辉历程和历史性贡献。开展“缅怀革命先烈、弘扬伟大精神”参观兰州烈士陵园、兰州战役纪念馆活动，开展党史知识竞赛活动，组织观看红色影片《金刚川》。广泛听取意见，紧盯群众关切，践行“我为群众办实事”，细化实化办实事具体举措，找准“急难愁盼”问题。领导班子完成帮办实事12件，出台政策机制3条，班子成员完成帮办实事19件，在职党员和其他党员开展帮办事项359件。

专题研究党风廉政工作12次。开展廉政大讲堂8次，警示教育大会2次，参加以案代训1人2次，参加全省组织的业务学习培训班1人次，编发廉政信息7条，开展节前节后纪律作风专项督查14次。工作约谈11次69人，

发通报 1 期。街道纪工委查办党员违法违纪案件 1 件，立案 1 件，处理党员 1 人。

西柳沟街道领导成员

党工委书记：刘春德（12 月免）
办事处主任：孙尚德
人大工委主任：袁新华
党工委副书记：刘冬梅 （女）
纪工委书记：鲁 敏（12 月免）
武装部部长：颜鲁昌（12 月任）
办事处副主任：陈晓燕（女）
金晓婷（女，6 月任）
王梓丞（3 月任）

（撰稿人：郜尚娇）

临洮街街道

【概况】 临洮街街道地处西固城区西南部，东至兰州石化总医院与福利路街道相邻，西至西柳沟立交桥与柳泉镇相邻，南至元峁山，北至西固西路与西柳沟街道毗邻。辖区面积 5.21 平方公里，城区面积 3.41 平方公里，辖 7 个社区，分别为前街社区、中街社区、后街社区、北街社区、康乐路社区、清水街社区、寺儿沟社区（城改社区）。辖区总人口 49138 人。街道党工委下设 6 个党委，30 个党支部，党员 1352 人。街道荣获西固区庆祝中国共产党成立 100 周年“永远跟党走”主题合唱比赛二等奖、“西固区 2020 年度毒品预防教育工作先进单位”等荣誉称号。

【经济建设】 完成固定资产投资 14200 万元；完成建筑业产值 326023 万元，同比增长 1.73%；完成第三产业增加值 1356672 万元，同比增速 593.2%；全年完成向上争取资金 210 万元。

【项目建设】 推进续建项目顺利完工、新建项目开工建设，临洮街棚改项目（新乐花园三期），“三供一业”热分离移交及维修改造项目，老旧小区改造项目建成投运，兰新线沿线（临洮街）铁路涵洞提升改造项目非涉铁部分施工完毕，兰储家园（东苑）棚户区改造项目开工建设。完成省列为民兴办实事街道养老服务中心建设。

【党建工作】 全面启动社区建设工作委员会，建立“社工委”为民办事资源清单、需求清单、项目清单，整合辖区资源，开展政策宣传、群众诉求收集、邻里纠纷化解等工作。开展“1+7”邻里品牌创新活动，做实街道“幸福邻里亲，惠民 + 速度”，通过开设“红色讲堂”、凝练“红色文化”、厚植“红色资源”、传播“红色信仰”，让社区党建品牌“亮起来”，服务群众“实起来”。将辖区 7 个社区划分基层治理单元三级网格 23 个、党员责任区 25 个，融合党建、综治、应急、城管、公共服务等职能，配齐“五有力量”，以“党建 + 社会治理”模式推动“无疫小区”创建。严格落实意识形态工作责任制，召开意识形态重点工作专题学习部署 4 次，有效处置网络舆情 37 件。完成区人大代表和党代表选举工作。以建党 100 周年为载体，参加西固之夏文艺汇演，街道组织排练汇演节目 16 个；搭建各类平台、提供活动场所，辖区 45 支文艺团队、1500 余名老年人文体活动需求得到满足。开展各类文化志愿活动 80 余次，受益群

众 2 万人。压紧压实全面从严治党主体责任，召开警示教育大会 5 次，全年开展工作约谈 32 人次，提醒约谈 2 人次，核实处理问题线索 1 件，给予党纪处分 1 人。做好区委巡察问题整改，累计整改巡察反馈问题 26 项。

【党史学习教育】 通过理论学习中心组学习会议等方式，学习《中国共产党简史》等必学书目，开展专题研讨 7 次，为辖区党员配发应需书本 1281 套 5124 本。成立“暖小桃送学”志愿服务队，推出“流动红色课堂”、运用“1+1”结对送学、“小喇叭”为 164 位老党员将党史教育送到家。组织党员干部赴红古区委党校、兰州市战役纪念馆等红色教育基地进行现场教学 600 余人次。邀请两代表一委员、企业负责人、普通群众代表等广泛参与，零距离倾听群众诉求与呼声，走访困难群众 300 余户，企业 80 余家，收集意见建议 20 余条，完成街道帮办实事 11 件，出台机制 8 项，班子成员帮办实事 18 件，党员帮办实事 49 件。依托“我为群众办实事”，搭建“智慧治理”平台。联合兰州城市供水集团，为辖区高龄、空巢、独居、失能老年人安装智能水表，用 0.01 立方米关爱实现基层服务从“广撒网”到“点对点”转变，让暖心服务凝聚人心，被新闻联播、省、市主流媒体多方关注报道。搭建“邻里代办”平台。成立“党建联盟”邻里服务代办点，提供办理医保、社保、残疾等各类服务，解决拆迁安置群众“两头跑”问题。全年累计办理业务 500 余件。搭建“户外驿站”平台。联合打造“户外劳动者爱心驿站”，面向快递员、环卫工人、交警、网约司机等户外劳动者免费提供饮水、餐食加热等多项公益惠民暖心服务。搭建“暖心影院”平台。依托社区党群服务中心等活动阵地，开设“暖心影院”，开启“传承红色基因，讴歌百年巨变”百场红色电影展播活动，为辖区居民放映 14 场次。搭建“志愿服务”平台。建立“红小桃”党员志愿服务工作室，协调解决涉及矛盾化解、社会治理、为老助残等方面问题 113 个。为 142 名 50 年以上党龄的老党员颁发“光荣在党 50 年”纪念章；开展“心系党员 • 温暖同行”慰问表彰活动及“八百两千”系列主题活动，举办主题文艺汇演 7 场次。街道 1 人荣获市级“优秀党务工作者”称号，1 人荣获区级“优秀党务工作者”称号，2 人荣获“优秀共产党员”称号，受表彰“先进基层党组织”2 个。



临洮街街道举办庆祝中国共产党成立 100 周年“光荣在党 50 年”纪念章颁发仪式

【疫情防控】 压紧压实疫情防控“四方责任”，依托“社工委”平台优势，设置党员先锋岗 46 个，建立 1 支“公安干警 + 执法中队 + 退役军人 + 民兵 + 志愿者”防控队，成立 46 支志愿服务队，设置值守登记点 46 个，严把各小区出入口，通过二码联查、小兰帮办、常态化巡逻管控等方式，完善防疫体系，织密防疫网络，确保防疫工作落实到位。加大重点人员摸排力度，做到“不漏户、不漏人”，境外、中高风险地区来兰返兰共计 490 人，共做核酸检测 355 人次。新冠疫情发生期间，开展大规模核酸检测 6 轮

次24万人次，集中隔离117人，重点管控89人，居家健康监测589人。通过悬挂横幅、喇叭播放、微信发布等“线上+线下”方式宣传卫生政策、普及健康知识、开展爱国卫生运动，发放健康宣传资料1000余份、温馨提示卡1万余张。同时，加大疫苗接种宣传力度，辖区已接种33158人次，确保适龄无接种禁忌症人群“应接尽接”。

【文明城市创建】 围绕春节、学雷锋日、中高考等时间节点，组织动员社会各界力量，开展“送温暖”“送平安”“送绿色”“送健康”“送洁净”等常态志愿服务活动354场次。“文明创建展风采”活动109场次；“认领心愿办好事”活动44场次，完成微心愿111个；“文化服务到身边”活动114场次；“红色教育讲党史”活动92次；“心系群众送温暖”活动54次；“公益植树添新绿”9次，共义务植树168棵；“垃圾分类我参与”活动75次；“领读兰州提素质”活动20次。组织开展健康讲座73次、免费义诊36次，环境卫生清理288次。每季度开展“兰州好人”等评选活动，制作善行义举榜、好人榜共8处。

【城市建管】 落实落细“精致兰州·西固计划”，高标准完成4.94万平方米、7个老旧小区改造，临洮街学校开园教学，1500余名学生走进新校园，新建文化小广场、休息凉亭3处，改造提升小街巷4条，辖区4000余米线缆规整入地，临洮街涵洞即将半幅通车；清理棚户区、中川铁路沿线、南山路沿线等重点区域垃圾2482余吨，辖区分类投放设施配置率100%。依托7个城市网格化监测微观站，发挥“1+4”防控治污平台，安装网格化精准监测平台APP，结合市、区大气办指令开展日常大气污染防治工作，全年空气质量达标263天。各级河长对辖区三条河洪道持续开展常态化巡河223次，完成清淤治理、铺设防护网等河湖清“四乱”和核查违法建房工作，全力配合元托峁沟整治。

【社会救助】 开展“送温暖 献爱心”走访慰问活动，发放慰问金18.27万元，发放各类补贴补助金516余万元，受益群众1100多人次。落实主动发现机制，救助流浪乞讨人员1人。累计发放低保金280户357.5986万元、特困供养人员5人6.304万元、残疾人两项补贴419人48.45万元、困难企业生活补助金补贴77人36.666万元、公租房一季度补贴110户321120元。通过走访入户、及时了解掌握残疾人生活状况及需求，鼓励辖区轻度残疾人参加市、区残联举办的线上、线下技能培训。每月定期走访孤儿、困境儿童，发放事实无人抚养儿童生活补助金3人3.3万元；发放孤儿生活补助金3人4.176万元，其中2人签订助学协议，享受0.25万元/季度助学补贴。

【社会保障】 城乡居民养老保险新增参保32人，办理城乡居民养老保险退休10人。办理城乡居民养老保险到龄死亡丧葬费12人。落实市区“稳岗留工”文件精神，已发放补助资金7人5600元。做好国企退休人员的接收工作。辖区5所日间照料中心为老年人提供娱乐活动场所，虚拟养老服务15名老年人。开展历史遗留问题“登记难”工作，完成14个小区2832户居民转移登记。城镇新增就业1711人，劳务输转1000人，劳务收入2630万元。开展就业技能培训3期164人，GYB创业培训1期

30 人。梳理网上开通在线办理事项 51 项，网上办件累计受理办结886件，评价量已达886次，好评率 100%。

【计划生育】 建立计生特殊家庭“4+1”联系人帮扶小组，建立帮扶台账、完善档案管理。发放农村、城镇独生子女父母奖励费 213 户 1.992 万元。完成人口监测和人口统计工作，出生录入准确率 100%，全员系统信息维护准确率 98%，流动人口入库率 100%。流动人口一站式服务管理平台覆盖率 97% 以上。街道共办理生育指标 154 对，其中办理一孩生育指标 96 对（流动人口 12 对），二孩生育指标 58 对（流动人口 6 对），网上登记办理 66 对，办结率 90%。办理独生子女父母光荣证 5 人。举办健康促进协调会 2 次，开展健康讲座 6 期，发放 17 类健康宣传材料，健康知识宣传资料 1000 余份。制作健康养生文化墙 47 块，800 余平方米。

【安全生产】 安全检查单位 530 家，检查 2664 次，排查并督促整改隐患 620 条，下发责令整改通知书 6 份，督促已停产的 2 家危险化学品企业做好值班值守工作。开展防灾减灾及安全月宣传活动，发放安全宣传资料 2000 余份，赠送安全知识读本600余套，悬挂宣传横幅4条，展出安全知识挂图 24 张、展板 6 块。联合北街社区、前街社区、寺儿沟社区、中街社区、兰海保育园、临洮街学校工地、新乐花园 B 区住宅项目工地开展“从根本上消除事故隐患”火灾突发事故应急救援演练 8 次，完成 3 次消防安全联席会议，整改电瓶车违规充电、违规使用泡沫彩钢板房、出租屋消防安全三类火灾隐患 56 处。制定临洮街街道地震应急预案，成立临洮街街道防震减灾工作领导组，下设地震应急工作办公室、安置组、抢险组、维稳组。建立地震灾害隐患点台账，排查出 8 余处隐患点，制定人员疏散线路，划定人员疏散场地，明确人员疏散及管理方法。在 5 月 12 日“防灾减灾日”，充分发挥科普宣传栏、社区宣传栏等宣传媒介，提高广大群众防灾减灾意识。

【基层治理与平安建设】 实施“四化四有四联”工作机制，按照“统一受理、统一办理、统一流转”工作流程，实现“N 个平台 +1 个中心 +1 套班子 +1 个机制”的高效管理体系，做实“一标三实”基础数据和平安甘肃信息化支撑平台数据上报工作，完成“小兰帮办”注册人口 36757 人，注册率 90.56%。推动扫黑除恶专项斗争向纵深发展，开展《民法典》宣讲等各类普法宣传活动，受教育群众约 5000 余人；开展毛发采集检测工作，毛发检测率 85%。着力预防和化解各类矛盾纠纷，累计排查化解矛盾纠纷 40 件，化解率 100%。做好中街、清水街社区“无邪教示范社区”创建活动。发挥协商民主作用，推动协商民主广泛、多层、制度化发展；不断凝聚各民主党派合力，发挥工青妇等人民团体桥梁纽带作用，推动街道各项事业高质量发展。

【党管武装】 认真履行党管武装职责，做到管武装、抓武装、强武装，持续推动武装工作不断上水平；今年为 3 名立功受奖现役军人家庭入户送喜报，组建街道基干民兵保交护路连队伍 1 支 13 人，张贴征兵宣传资料 6000 余份，登记男青年 82 人，排摸有意愿征兵有志青年 18 人，入伍 4 人。

临洮街街道领导成员

党工委书记：陈　宁

办事处主任：孙烈飞
人大工委主任：申　勇
纪工委书记：张　薇（女）
武装部部长：陈述琴（女）
办事处副主任：刘　杨（女）
　　张　炜

（撰稿人：刘学成）

西固城街道

【概况】　西固城街道地处西固老城区商业中心，管辖范围东起牌坊路立交桥，西至清水桥，北至八号路石油站，南临兰新铁路。辖区总面积2.54平方公里，现有常住人口28585户70656人。下辖清水桥社区、合水北路社区、合水中路社区、玉门街南社区、兰棉厂社区、牌坊路社区、西固中路南社区、西固中路北社区、玉门街北社区9个社区。现有领导班子成员8人（空缺1名副书记），其中女性3人，平均年龄40岁。荣获“省级民族团结进步示范单位”“甘肃省卫生街道”“甘肃省五四红旗团工委”“市级征兵工作先进单位”等称号。

【经济指标】　完成固定资产投资5.75亿元；规上工业企业产值17.47亿元；建筑业产值18.02亿元；批发业销售额306.88亿元，零售业销售额5514万元，餐饮业营业额214万元，服务业营业额248万元，住宿业营业额810万元。

【项目建设】　建立健全街道社区全员招商引资工作机制，引进清水桥IU酒店、兴万象超市项目，IU酒店已完成装修，兴万象超市于5月营业。加快保利堂悦、西固人家三期、兰高金都城（一期）等在建项目建设力度。新入库西固城街道老旧楼院改造项目、七里河晏家坪住宅小区项目、石化厂西罐区加氢汽油储罐隐患治理项目及兰州鸿达劳务派遣服务有限公司项目。紧盯项目推进，协调推进兰高金都城二期拆迁项目前期手续办理。做好老旧小区改造项目收尾工作，推进健身器材、桌椅、路灯安装、地面硬化、上下水热力管网更换等配套项目建设进程。推进玉门街南社区六中新家属楼、劳动局旧家属院、物资局家属院、医药公司家属院、兰棉厂社区兰棉厂家属院西区（24、26、28#楼）5个小区8栋楼402户改造项目建设进程，医药公司、物资局、劳动局、商贸委、六中家属院土建结束，窗户更换完成，完成总工程量的70%。

【文明城市创建】　组织召开文明城市巩固提升专题会议9次，集中学习最新全国文明城市测评体系5次，对标完善街道社区新时代文明实践所（站）及街道社区综合文化站，优化市民学校、科普基地、未成年人活动室等场所设施54处，全员全力集中开展环境卫生整治、文明城市巩固提升专项行动27轮次，入户宣传6.5万余次，高质量完成文明城市复检。推进新时代文明实践，累计“点单”247次，“制单”237次。

【城市管理】　***推进生活垃圾分类***　开展垃圾分类宣传活动110场次，发放宣传资料2900多份，开展垃圾分类培训9场次，签订《生活垃圾分类目标责任书》127份，提升辖区垃圾分类覆盖率和居民知晓率。分批次有序推进“撤

桶并点、定时定点”工作，高效完成19个垃圾分类拉运示范小区、2个“撤桶并点、定时定点”投放示范小区及6个垃圾分类红榜小区的创建工作。

推进环境品质提升 持续深入推进“1367”城市精细化管理模式，打造“桥下蜜园”“口袋公园”、垃圾分类文化墙、民族团结巷等文化设施5处。兰棉厂涵洞完成改造。拆除保利堂悦彩钢房2处，加固兰棉医院、第六佳园、步行街彩钢房4处。开展“三清四治、靓丽家园”专项行动11次，清理小区楼院、铁路沿线、河洪道内垃圾1460余吨，平复修整河洪道土方300立方米。推进冬防工作，对辖区50余户烧烤店进行建档，督促木炭烤炉实施电、气改造。

推进城市精细建管 联合城管中队等对辖区经营户逐一检查，签订《致经营户的一封信》《门前三包责任书》1500余份，关停不达标烤肉店5家，下发整改通知书10份。联合整治亚太菜市场9次，拆除违法广告牌3块，取缔长期占道经营水果摊3家，拆除商户违建1处。联合城管中队对辖区马路市场进行清理，收缴露天烧烤工具30余套。配合检查辖区建设工地20余次，督促整改问题13条。

【社会治理】 深化网格化管理建设，推进自治、法治、德治、智治四治融合，创新实施“楼院议事会－居民议事会－社区党建联席会－街道党建联席会”四级闭环管理，精准破解居民群众难心事烦心事。按照“六有”“八化”要求推进街道社区综治中心标准化、规范化建设。推进智慧安防小区建设，在锦园小区、第六佳园等6个小区安装智慧化小区人脸识别系统。开展“西固战‘疫’后市域善治大讨论”，围绕疫情防控期间信息衔接不顺畅、人员配合不紧密等问题，“边讨论、边整改、边提升”，开展研讨22场次，参与412人次，收集问题建议76条，梳理上报问题清单15条，总结提炼工作案例15个，上报工作信息98条。

【平安建设】 **筑牢社会治安稳定基石** 发挥“四级网格”作用，开展矛盾纠纷排查化解，排查化解矛盾纠纷49起，未发生“非访”、集体上访、赴京上访事件。有效化解华都天韵、芙瑞双子国际、恒大都市广场等未办理房产证、108农贸市场部分租户要求退还押金、新陇城市广场停暖等矛盾纠纷。常态化开展扫黑除恶排查及行业领域整治工作，开展宣传活动34场次。集中整治并取缔流动摊贩54人（次），对辖区33家娱乐场所、35家美发厅、18家旅馆等五小场所进行联合排查和整治。荣获2021年度平安建设工作先进单位。

巩固提升禁吸戒毒反邪教成效 开展吸毒人员大排查大管控专项行动、“陇风扫毒”专项行动，开展禁种铲毒排查活动50余次，辖区未发现种植非法原植物现象。认真落实“五包一”管控责任，发放重精患者以奖代补8.8万元，全年送治精神病人2人，未发生精神病人易肇事肇祸事件。完成合水中路社区、兰棉厂社区社戒社康建设，玉门街北社区通过省级无邪教社区验收。荣获“2021年度全区禁毒工作综合奖”。

常态营造良好安全形势 将安全生产与街道重点工作同安排、同部署、同考核，全年召开安委会4次，社区例会安排安全生产工作14次，召开安全生产专题会议2次。签订《安全生产目标责任书》40份，开展安全知识讲座30期，组织开展防汛等应急演练4次，普查统计辖区应急避难场所7处。督促整改西固人家三

期、保利、兰高阀工地软飘物安全隐患3处，开展重点领域、汛期安全检查355次，督促整改各类隐患95处。

【民族宗教】　深化“党建联盟·千籽同一”品牌。以“五抓聚合力、五强促同一”为思路，坚持“四个并重”推进民宗统战任务落实。申报民族团结先进个人2人，慰问生活困难人员3人；举办少数民族技能培训、“八进”活动、“一月一主题”活动139场次。打造社区民族团结“四个一”特色品牌，创新设计“‘码上’话团结”二维码。先后迎接市委统战部、平凉市委统战部、兰州大学、定西市安定区委统战部调研5次。

【民生保障】　**强化劳动就业保障**　2021年，城镇新增就业1814人，困难人员再就业207人，失业人员再就业595人，完成职业技能培训、创业培训383人。创建省级充分就业社区1个。做好国有企业社会化管理移交，已对接国有企业182家，接收退休人员8299人。落实社会保险补贴政策，全年审核完成社保补贴149人44.65万元；办理城乡居民医疗保险15889人；完成离退休人员养老金资格认证2385人；发放医疗救助12.89万元。

推动民生政策落实　全年发放低保金200.24万元；特困供养金18户18人2.37万元；临时救助54户26.16万元。发放贫困大学生专项救助7人3.59万元，低收入家庭取暖补贴15.41万元，困难残疾人生活补贴97人13.24万元。发放公租房补贴273户230.76万元，实物配租2户；为34名老人提供上门便捷服务3098次。定期摸底掌握农民工工资支付情况，做好农民工治欠保支，建立日常巡查台账473份。

施行“互联网+”政务服务　在兰州市行政审批服务系统和甘肃省政务服务事项管理平台发布事项100个，线上累计办件1094件。年内组织开展政务服务礼仪培训、行政审批系统业务培训、事项要素统一培训等专业培训12次；配备安装“好差评”评价设备11套，网上办件有效评价100%。

【卫生健康】　凝聚辖区单位、机关干部、党员、居民群众等各方力量，采取“一小区一队伍、一楼院一专组”模式压实防控责任，构筑群防群控生命安全坚实防线。设置党员先锋岗60个，成立临时党组织17个，志愿服务队伍19支，投入“社工委”“社卫委”等力量895人，高效完成5轮次扩大范围核酸检测和2轮次重点区域、重点人群核酸检测，累计检测29.6万人。严格社会面管控，设置小区卡口点81个，对标申报“无疫小区”19个，推广使用“小兰帮办”APP，注册录入5.2万人，注册率97.8%。开展卫生健康及常态化疫情防控，有序组织开展疫苗接种，人群免疫屏障逐步建立。

【党建工作】　**深化“四抓两整治”和支部建设标准化**　认真贯彻落实省委“1+4”文件，坚持“六大重点”夯基础，立足“五标”促实效，举办党务培训班35期，党建观摩6次。严格发展党员程序，新发展党员21人，预备党员转正6人。规范完成街道机关党支部换届选举，开展社区“两委”换届“回头看”2轮次，开展西固中路北社区党委群众满意度调查1次，党员群众满意率95.8%。选举产生出席区党代会代表10人，区级人大代表22人。

推进“社工委”建设　按照“党工委引领、社会化共建、社区化共治、邻里式共享”要求，通过社区“两委” 推荐、单位推荐等方式，选

举产生主任 9 人，副主任 32 人，委员 72 人，9 个社区“社工委”均已规范运行；特聘区房管局主要负责同志为街道“社工委”荣誉委员。健全资源、需求、项目“三项清单”，通过 15 分钟生活圈、志愿服务、民主议事等 6 种方式规范运行；结合“驿管家”“网格 +”“N 方平台”打造了“一社一特”品牌，创新“社工委‘361’”模式。发挥“社工委”聚合效应，协调解决重邦康城道路维修、食品厂家属院供水管道破裂等民生实事 48 件。

“党建红色联盟”营造建党百年氛围　发挥联盟统领优势，吸纳辖区单位党组织 40 家，组织召开“大工委”会议 12 次，党建联席会议 4 次，落实口袋公园等联盟共建项目 62 项，解决爱心资助、城市管理、物业服务等民生问题 46 件，联盟覆盖率和影响力持续扩大。联合高阀集团、万合食品厂等单位开展“七一”文艺汇演、“光荣在党 50 年”纪念章颁发等“1+9+N”系列活动 81 场次。表彰奖励辖区“四优一先”34 人，对 6 家优秀党建红色联盟成员单位进行表彰；发放“光荣在党 50 年”纪念章 310 个；入户慰问建国前老党员、生活困难党员 44 名。

提高党管武装工作水平　适应“两征两退”新常态抓好兵员征集，登记 18 周岁男性青年 133 人，完成目标任务 125%。筹措资金完善“三项基础”建设，在重邦康城负一楼打造街道武装部办公阵地。完成 9 个社区退役军人服务站政治文化建设，完成玉门街南社区 300 人以上退役军人服务站建设，成立由党工委书记任组长的街道退役军人志愿服务领导小组，组织 9 支 92 人“兰州蓝”护卫者退役军人志愿服务队。

推进区委巡察整改　认真贯彻落实区委巡察反馈意见，党工委会议研究审定《巡察整改方案》，对照三个方面 8 类问题制定整改措施 29 条；通过“台账式管理”“销号制落实”压实整改责任，对相关社区及科室干部进行约谈 14 次 40 人次。组织召开巡察整改专题民主生活会，班子及班子成员认真开展批评和自我批评，对照查摆问题 56 条。巡察反馈问题现已全部整改。

西固城街道领导成员

党工委书记：马怀芳

党工委副书记、办事处主任：贺利锋

党工委委员、人大工委主任：黄国燕

党工委委员、纪工委书记、监察室主任：张正赟

党工委委员、办事处副主任：刘鑫鹏

党工委委员、办事处副主任：王建军

党工委委员、办事处副主任：杨石磊

党工委委员、武装部部长：廖光华

（撰稿人：何玲丽）

四季青街道

【概况】　四季青街道由原西固乡撤乡改设街道办事处，辖区面积 25.4 平方公里，人口 49048 人。其中常住人口 13522 户 39048 人，流动人口约 10000 人。下辖 2 个行政村（杏胡台村、光月山村），4 个城中村改造社区（古城社区、四季青社区、桃园社区、马耳山社区），3 个城市社区（合水南路社区、西固巷社区、福源小镇社区）。街道办事处机关内设行政机构办公室 5 个：综合办公室、党建工作办公室、公共管理办公室、公共服务办公室、公共安全

办公室；财政拨款事业单位5个：政务服务中心、社会治安综合治理中心、社区服务中心（退役军人服务站）、公共事务服务中心、综合行政执法队。区财政全额供养编制人数62人，其中行政在编在岗人员23人、事业在编在岗人员39人。党工委下辖村（社区）党委4个、党总支1个、党支部4个，党员880人。

【经济指标】 全年完成固定资产投资69170万元；工业增加值9435万元；批发业营业额808571万元，增速22.1%；零售业营业额1928万元，增速11.6%；餐饮业营业额929万元，增速35.9%；营利性服务业11328万元，增速24%；非营业性服务业9937万元，基本持平。

【项目建设】 推进杏胡台城市双修项目、恒大时代新城、凯利汽车欢乐广场、厦门东盛源西固区新型产业园区、福源小镇二期、华奥二期等17个项目；对杏胡台天然气项目、杏胡台生活污水处理项目等区级重点项目专班盯靠、挂图作战抓落实，对福源小镇二期项目选派业务骨干抓审批，对西固陇汇创投大厦、华奥全球商品直销中心、四季青宏业绿色产业园等9个续建项目细化目标、倒排工期抓进度，重点引进纳税贡献大、经济效益高的商贸企业落地鑫港物流园抓招商，提高街道经济发展“造血”功能；全面落实“不来即享”惠企政策，建立“主要领导上门约访、派专人驻场服务”两项工作机制，结合“千企万商大走访”和“千企调研纾困”活动，分解班子成员及科级干部联系企业，通过“周联系、月走访、季调度”，以问题解决促进营商环境改善；摸排梳理辖区闲置土地及可实施征收开发土地资源，明确土地面积、土地性质，把握市场需求，通过存量招商、以商招商等途径，盘活闲置资源，确保贾家堡尕门子地块（碳九共聚氢化石油树脂装置质量提升三废治理暨安全改造达标项目）、徐工地块（厦门东盛源西固区新型产业园区项目）等意向性在谈项目落地实施，实现经济资源利用发展最大化。

【党建工作】 深化拓展“四季一家亲”党建品牌。强化政治建设，提升政治领导力，打造媒体引导、培训学习、文艺宣传、阵地教育等平台，开展主题突出、特色鲜明、形式多样的学习活动290余次；开展到榆中烈士陵园扫墓、“献礼百年”文艺汇演、红色电影展映、党史知识竞赛、读书荐书、红色邮票展等活动140余次；指导9个村、社区顺利完成换届选举工作。成功选举103名党员代表出席街道党代表会议、成功选举10名党员代表出席区级党代表大会、推荐市级党代表1人；对党的十八大以来发展的213名党员进行全面梳理排查；召开“大工委”会议3次，“大党委”会议74次，与驻区单位签订个性化共驻共建协议45份，实施老旧楼院设施改造、红色电影展播、红色图书角建设、户外人员休憩区建设、阳光驿站等9个共驻共建项目，开展文艺汇演、植树活动、普法宣传等各类共驻共建活动36场，开展义诊、政策宣传、环境保护、帮扶慰问等活动70余次，实现95件困难群众微心愿；在全街7个社区分别组建“社工委”，建立《社区建设工作委员会工作制度》《社区建设工作委员会成立流程图》《社区建设工作委员会工作流程图》；完善社工委为民办事资源清单、需求清单、项目清单，召开16次社工委会议，研究解决问题。紧盯党史学习教育，推进成果转化，严格对照区委党史学习教育工作领导小

组的工作指导，明确任务和要求，倒排学期，分阶段科学制定学习计划，确保按时完成所有“规定动作”；认真开展“我为群众办实事”活动，完成光月山村上水提升改造工程、马耳山塌陷巷道路面修缮、古城社区枣树园南街路灯改造和桃园社区 8 号路水渠修建等 9 件重点项目，完成桃园社区贾家堡道路下水疏通、合水南路社区残疾人慰问、为贫困建档立卡户普及安全饮水等党员帮办实事项目 319 件；推出“邻里 114”“耄耋热线”“智慧 E 家”等平台，共办理民生诉求、调解邻里纠纷 400 余件。

【乡村振兴】 杏胡台村通过盘活现有土地资源，创新打通融资渠道，谋划杏胡台村田园综合体项目，依托原有地形、地貌，在近 200 亩的土地上设置不同的功能板块，集餐饮、休闲、农耕体验于一体，力求实现多元化发展目的；光月山村以加强农村环境生态修复、道路硬化、民居改造等为抓手，谋划光月山村路网项目、人饮调蓄水池工程项目、调蓄水池及配套管线项目等，完善基础设施，实现整村协调发展。杏胡台村推动乡村振兴上水项目为以后乡村旅游业的发展提供基础保障、天然气建设项目为解决村民的生产生活实际问题、生活污水收集处理工程项目为建设美丽乡村奠定良好基础，取得重大进展；光月山村通过开展撂荒地整治攻坚行动，充分调动土地承包户对耕地保护的积极性和主动性，完成复耕 502.42 亩，助力打造千亩采摘园。坚持产业跟进，在古城社区，盘活现有资源、开拓创新思路，为保障土地转用和供应，谋划城中村改造项目，并上报打捆方案；在光月山村，持续打造经济林区，对采摘园内桃树、巴梨树等进行蔬果管理，壮大发展林下经济，丰富林下经济品种，2021 年种植的绿甘蓝 3000 株、西蓝花 90000 余株、松花 94000 余株等高原夏菜陆续上市，新建冷库启用，延长存储售卖周期，经济效益可观；在杏胡台村，推行“种植 + 观光 + 休闲旅游 + 民宿”的多元化发展模式，开辟“城市农场”农旅项目，推进杏胡台片区生态城市双修项目；在四季青社区，发展现代化农业，自筹资金近 3000 万元实施四季青宏业农业科技产业园项目，建成 8 座温室大棚，其中一座大棚培育种植近 2 亩西瓜苗。

【社会保障与劳务输转】 落实低保、医疗救助、养老服务、社会保障等惠民政策，城市低保 509 户 855 人，累计发放保障金 677.0422 万元；农村低保 37 户 79 人，累计发放保障金 33.0788 万元；医疗救助 19 人，发放救助金 20.0232 万元；临时救助 30 户 44 人，发放救助金 12.170785 万元；发放孤儿生活保障费共计 5.1340 万元；发放 23 名城乡特困人员供养资金 29.3740 万元；重度残疾人护理补贴累计发放 17.0740 万元；政府购买（补贴）居家养老服务共计服务 3640 人次；实现新增城镇就业 878 人、失业人员再就业 712 人、困难人员就业 74 人；组织专干、劳动者参加用工招聘会 8 次，联合区就业局举办专场招聘会暨政策宣传会 1 次；开展技能培训 4 期共 141 人，创业培训 2 期共 60 人。新增农村籍 60 岁退役军人 10 人；完成残疾退役军人换发新证 8 人；慰问困难退役军人 7 人。

【文明城市创建】 全面启动创城模式，对社区新时代文明实践站、创建资料、环境卫生进行实地督查，通过“一日一清单”，督促社区立行立改；街道综合行政执法队联合辖区城管

中队、市监所，围绕外卖店食品安全、“门前三包”落实、非机动车停放等问题，全力开展街面整治行动，累计劝导200余次。全街下沉70余名干部，联合社区干部、网格员、楼院长包段包片包点，对辖区小区楼院、主次干道以及背街小巷环境卫生、共享单车及乱停车等现象进行清理整治，共清理小广告1000余条，整治乱停乱放1300余次，清运垃圾25车。及时更换破损的公益广告展板，利用线上线下各类宣传形式，营造全民创建的良好氛围。

【城市管理】 统筹推进黄河流域生态保护工作，落实河长制，联合区水务局、西固城投等单位开展“春雷活动”，清理建筑生活垃圾、土方杂草等约30吨，疏浚洪道约1.5公里；清理填埋黑臭水体近700平方米；治理辖区河湖“四乱”现象，拆除旱厕6个、违法建筑2处，共约110平方米；开展黄河沿线入河排污口摸排工作，共排摸排污口32处。开展全域无垃圾治理行动，清理“三堆十乱”现象4000余处，清扫暴露垃圾250余吨，清理立面小广告2000余条，落实门前三包700余户。推进大气污染防治工作，实行“一长多员”工作模式，及时整改派发案件、下达指令，及时反馈工作动态，切实发挥网格员的监管作用。开展经营性燃煤炉灶集中整治26次，桃园社区、四季青社区钟家河、李家庄区域629户煤改电全部完成，其中通电使用320户。开展农村人居环境整治工作，开展联合整治行动5次，共整治房前屋后乱堆物800余处、清理河道沟渠内垃圾270余车、拆除沿街废旧旱厕7座、清理排水渠12公里；联合福利路街道、西固区供电局、“大党委”成员单位，以及辖区人大代表、各少数民族代表共150余人开展“党建引领·绿满乡村”植树活动。开展查违控违拆违行动。加强联合执法力量，联合城管执法中队，拆除违法建筑10余处，约800平方米，拆除乱占耕地建房行为2处，约400平方米。

【平安建设】 加强重点领域斗争，加强“涉稳”人员的教育稳控工作，开展反邪教宣传教育 “七进”活动。开展扫黑除恶专项斗争。完善工作机制，充实人员队伍，推动扫黑除恶斗争常态化运行，利用沿街主次干道宣传橱窗、LED电子屏、微信群等宣传途径发布扫黑除恶专项斗争标语；综治中心联合司法所开展法律法规、社会治安综合治理等内容的“进村进社”集中宣传活动15场（次）；设立举报箱和举报电话，充分发动群众，积极反映黑恶势力线索。依法开展信访工作，按照新时代“枫桥经验”和信访工作“三到位”要求，办理网上信访9件，调处各类矛盾纠纷101件，接待上访群众47批次、180余人（次），在平安甘肃信息化支撑管理平台录入矛盾纠纷3160余件。对重点信访案件和稳控人员实行包抓责任制；村、社区通过“村民说事室”“金大姐”调解室等解决群众诉求60余件。强化法制宣传。在“3·15”消费者权益保护日、“4·15”全民国家安全日等重点节点，联合派出所、司法所开展宣传6场次，参加人员1500余人；会同学校、企业开展“法律八进”活动39次，累计受教育5400人次；对涉及党政公开、奖励扶助、民主管理等事项公示公开37次，实现“阳光”办公。

【党纪作风】 严格工作纪律，街道纪工委负责，采取定点检查和随机抽查相结合，明查与暗访相结合，重要节假日和日常工作相结合，

批评与提醒相结合的方式，对全街道党员干部实行上下班签到、去向告知等机关管理制度和作风建设考核制度情况进行监督检查，切实杜绝作风涣散、纪律松弛、效率低效等问题。严肃工作作风，对“三重一大”民主决策、请销假制度执行、误餐补助发放、八小时之外纪律遵守、财务支出、“四议两公开”、农村党员排查等进行工作提醒，坚持抓早抓小，防微杜渐。

四季青街道领导成员

党工委书记：陈作刚
党工委副书记、办事处主任：达海龙
党工委委员、人大工委主任：杨建坤
党工委副书记、政法委员：李昱臻
党工委委员、纪工委书记：牛发亮
党工委委员、办事处副主任：孙　伟
党工委委员、办事处副主任：丁　莉
党工委委员、武装部部长：刘　鹤
党建专干：瞿遵霞
社会治安综合治理中心主任：张永奇
社区服务中心主任：司永国
社区服务中心副主任：周承府
公共事务服务中心主任：韩祥晖
综合行政执法队队长：孔　斌

（撰稿人：孔利平）

福利路街道

【概况】 福利路街道地处西固区政治、经济、文化中心地带，管辖范围东起公园路，西至寺儿沟桥头，北至兰新线，南至桃园小区，总面积1.83平方公里。下辖红星社区、山丹街社区、公园路西社区、兰铝社区、兰化26街区社区、兰化22街区社区、福利西路社区、天鹅湖社区、庄浪西路社区、兰化25街区社区、福利路社区11个社区，共有各类企事业单位406家，是以中石油兰州石化公司、中铝兰州分公司、兰州城市供水集团、西固热电有限责任公司等驻区大中型企事业单位职工、家属为主的生活福利区。2021年，居民总户数34538户，常住人口58880人，总人口91211人，人口密度达每平方公里约4.9万人。街道党工委辖12个直属党组织、97个党支部；党员4786人。

【经济指标】 限额以上批发业企业7家，累计完成销售额11亿元；限额以上零售业企业1家，累计完成销售额1.7亿元；限额以上餐饮业单位2家，累计完成销售额2247.3万元；限额以上住宿业企业1家，累计完成销售额314.5万元；现有规模以上工业企业1家，累计完成产值2210.4万元，完成预期目标。街道共有固定资产投资在库项目8个，1-10月完成固定资产投资额3.986亿元，占全年任务的79.3%。其中5000万元以上项目4个，累计完成投资额3.704亿元，5000万元以下项目4个，累计完成投资额2816万元。

【项目建设】 开工建设项目5个，该划储备重点项目6个，结合全区实施全域棚改和老旧小区改造工程，拓展区域发展空间，加快棚改攻坚步伐。街道储备项目6个，分别为西固区医院消毒供应中心维修改造项目，西固区医院血液透析中心项目，西固区医院重大疫情救治中心项目，西固热电福西16#楼棚户区改造项目，甘肃宝石花医院新建远程诊疗中心项目，

福利一校综合教学楼项目；谋划实施13号街区、15号街区、有机厂小区、红星小区梯改进程、增强“城市经营”理念，配合区域项目建设，已启动实施石化3号街区、电厂一区棚户区改造项目，石化学校西校区第六工业中心、兰州市第二十八中地下体育场建设项目。

【劳动就业保障】 全年新增城镇就业人员1696人；安置困难人员147人；创办高校毕业生见习基地2个；创业担保贷款2家；劳务输转1100人；创劳务收入2900.7万元；召开明星报告会1场，树立明星创业典型6人，开展就业技能提升培训2期，开展创业培训3期，参训人员90人。

【征地拆迁】 实施石化14号街片区棚户区改道项目。

【民生保障】 低保户191户248人，发放低保金226.1869万元，困难残疾人补贴119人15.7万元；特困供养人员15户15人，发放特困金20.6134万元；2021年申请公租房164户，发放前三个季度公租房补贴100.512万元；每月发放孤儿基本生活补贴1160元，每季度发放“福彩圆梦”助学金2500元。事实无人抚养儿童每月发放1000元基本生活补贴；企业统保人员97人，发放生活补助金482580元；上报大病帮扶5户，上报临时救助9户，共计救助29204.3元；有补贴服务老年人36人，购买服务90岁以上老人11人，优抚对象2人；残疾人979人，2021年平均每月为辖区374人申报发放残疾人护理费补贴共计38.63万元，发放通讯补贴2.56万元，申报助学款4.06万元，发放生活补贴1.32万元，发放机动车燃油补贴0.52万元，发放就业补贴4.8万元，组织22名精神残疾人参加筛查并享受免费发放价值1.1万元的精神类药品，发放轮椅6辆、盲杖5个、助听器6个、助行器3个。

【养老服务】 辖区7个社区设立老年人日间照料站，其中二十五街区社区、二十六街区社区、庄浪西路社区开展配餐服务，其他四个社区为老年人开展文化娱乐活动。对石化悦欣小区4号楼一层进行升级改造，新建综合养老服务中心，建筑面积796平方米，设置护理型床位不少于20张，提供心理健康宣教、精神慰藉、心理咨询、老年陪伴、法律援助等服务。

【社会化管理】 推动国有企业退休人员社会化管理接收工作稳妥有序开展、移交过程平稳有序，已签订清单188份，共接收退休人员13817人，其中党员877人。资产移交共涉及5家国有企业、场地15处（无偿划转3处、无偿使用12处），场所面积共计6554.17平方米。

【平安建设】 在春节、两会、“七一”期间对辖区7名重点人员和4类重点人员加强稳控，认真落实“零报告”制度，未发生“非访”和集体上访问题。每月对全街各社区婚姻家庭、邻里矛盾纠纷等18类纠纷进行排查摸底，进行汇总梳理，建立台账，明确责任，对已调解未化解矛盾进行跟踪办理，防止反弹。截至11月底，共排查上报各类矛盾纠纷96起，调解96起，调解率100%，调解成功91起，调解成功率95%。开展2021年禁种铲工作和2021“净边”行动和安钠咖等毒品问题专项整治行动。

【城市管理】 充分认识“河长制”“街长制”

工作的职责和使命，切实加强河道长效管护、背街小巷综合治理的使命感和责任感。明确定期巡河、管河、治河任务，细化各级河长工作职责，街长定期对小街巷及小区院落的环境、辖区内的各类占道行为及违章建筑等进行巡查，将动态化、全面化、长效化监管覆盖到“河长制”“街长制”的各项工作中。全年各级河长共计巡河 132 次。街道根据《西固区城区小街巷线缆整治工作三年行动方案》要求，组织人员对辖区 11 条小街巷的架空线缆情况进行实地查看，开展全面排查摸底，按照美观、实用、安全、贴缝原则进行线缆入地的布置设计规划。街道共出动人员 60 余人次，对辖区 11 条小街巷内架空线缆进行捆扎清理整治。配合区住建局完成小街巷线缆整治工作三年行动目标任务。强化功能互补，环境共保，推动城市环境向“全域美”拓展，实现垃圾分类全覆盖，对 11 个社区 79 个小区（含 17 个“三不管”楼院）全面推广垃圾分类工作，设置垃圾分类知识宣传文化墙 5 面、垃圾分类亭 90 个，在街心花园、小区等区域设置指示牌 160 余处，开展“八进”宣传和桶边督导，街道及各社区开展垃圾分类宣传活动 100 余次，张贴、发放宣传彩页 2000 余份，参与群众达 1000 多人。在市级、区级垃圾分类工作季度考核中，连续名列第一。街道综治执法大队不定期对辖区内违法建筑行为开展查处和检查，对各类违法建筑高压监管、强力打击、坚决依法进行拆除。做到发现一处、拆除一处、不留空白、不留死角、确保问题不反弹。共出动人员 110 人次，先后对兰化二十六街区院内违法建筑一处，约 20 平方米；有机厂家属院违法建筑一处，约 50 平方米；庄西社区院、机械化院、塑料三厂家属院内违法建筑 14 间，约 800 平方米进行拆除，通过对拆除违建、老旧小区改造将庄西社区院、机械化院、塑料三厂家属院整合成一个“三合一”精致院落。

【文明城市创建】 按照全区创建复评检查工作的部署要求，召开推进会议，明确责任分工，筹划工作细则，贯彻落实文明城市复评工作要求。对全辖区实地测评点位以社区为单位划分至街道全体干部，对测评点位进行全方位、全覆盖地自查与整改。开展道路交通文明劝导志愿服务活动。重点在各交通十字设置文明交通志愿岗，对行人乱穿马路、车辆闯红灯、非机动车逆行等不文明行为开展有效劝阻。对益民市场、大坝市场等集贸市场实施点位长制，进一步改善市场环境面貌，规范经营秩序，全力清除集贸市场“脏乱差”乱象，加大引导商户力度，动员商户自主参与文明创建，全力提升辖区环境，使农贸市场旧貌换新颜，营造放心、有序的消费环境。重点对老旧小区卫生“死角”和顽症区域进行清理，对车辆乱停乱放、楼道堆积杂物、小广告乱贴乱画、创建氛围不够等方面进行彻底大排查、大整治、大清理，确保辖区干净整洁。督促商铺严格落实好“门前三包”制度。及时劝导店外经营、店外乱堆等不文明行为，引导他们把门前门内堆放的货品摆放整齐，针对餐饮门店油烟乱排、餐厨垃圾乱倒等问题，对商家提出整改要求，要求商家对污染的墙面进行全面清洗，规范油烟排放和餐厨垃圾清运，保持常态化干净整洁，减少对环境卫生的影响。引导商户树立文明经营的理念，增强文明意识，培养文明行为。街道紧扣区委区政府打造“精致兰州·西固计划”目标，建成“一街一岸三中心”。“一街”即“社会主义核心价值观”文化街区，利用位于山丹街社区的一处城市临街墙体，打造由社会主义核心价值观、

中华传统文化和新时代中国梦三部分内容构成的彩绘长廊，使群众在休闲的同时接受精神文化的浸润和滋养。“一岸”即“真理·口袋公园”，是一处集党史宣传、健身休闲、观景娱乐为一体的岸边公园，对元托卯沟北侧的大坝河堤和南侧桃园小区围墙进行绿化升级，对初绿化以外的景观进行整体改造，真理口袋公园涵盖“真理的味道非常甜”红色主题墙、“党史故事剪纸长廊”等党史学习、宣传阵地，是一处来了就“有的学”“有的看”“有的玩”的打卡“新地标”。“三中心”即养老服务中心、就业服务培训中心、地企融合体验中心。为辖区居民提供心理咨询、配餐服务、老年陪伴、创业就业培训等服务。福利西路社区在文明城市创建期间获“省级文明社区”殊荣。



福利路街道建成真理·口袋公园

【党建工作】 对照党建重点任务清单，梳理街道2021年城市基层党建工作重点任务清单4大项、14小项、45条，推进基层党建工作的标准化、规范化和制度化。制定《2021年福利路街道党建工作要点》6项20条；“两优一先”表彰对象推荐，经过社区党委推荐、街道党工委酝酿、资格审查、组织部研究，评选出区级优秀共产党员4人、市级优秀共产党员1人；“光荣在党50年”纪念章颁发，制定《福利路街道关于“光荣在党50年”纪念章颁发的实施方案》，为至2021年7月1日党龄达到50周年、一贯表现良好的党员颁发纪念章691人；发展党员，组织部下达发展党员计划数量22人，全部完成。党代表工作，严格按照选举程序，采取差额选举办法，采用无记名投票方式，10月19日选举产生11名福利路街道出席西固区第十二次党代表大会代表。

成立街道党史学习教育领导小组及领导小组办公室，办公室设在党建办，设综合协调组、实践活动组、宣传报道组、考评督导组三个专项组，统筹推进党史学习教育具体工作。把党史学习教育与党建、文明城市、民族团结进步和市域社会治理等工作相结合，制定《福利路街道党史学习教育计划表》，细化时间表、勾画路线图、列出任务单、明确7大类、27项具体工作。制定《党史学习教育学习计划》，采取集中学习和个人自学相结合的方式，研读学习党史指定学习材料，要求调查研究与交流发言相互结合、专题讲座与考察学习相结合、线上学习与线下学习相结合，形成读书学习，交流研讨的良好氛围。依托街道、社区微信公众号、视频号、今日头条等软件APP打造党史“云”课堂，开辟“党史百年·天天读”、“红色山丹——学习新思想”“红色音乐课堂——唱支山歌给党听”“红色心声电台”等栏目；依托“声度党建·有声图书角”，让辖区党员群众扫扫二维码，就能直接通过手机聆听习近平总书记原声讲话；依托“红星电影院”在小区院落巡回播放红色影片，让党史学习教育深入群众。制定“我为群众办实事”单位帮办事项26个、建章立制12条、党员帮办实事台账75个，其中班子成员19个，全部完成。打造街道“党史学习教育”馆，制作16块宣传展板、“我为群众办实事”进度公示栏、初心故事展板，

展示工作落实情况。依托“主题党日+”，谋划实施参观学习、讲党课、文艺演出、“党员集体政治生日会”、评先选优、观影等28项主题活动。组织党员干部前往华林山烈士陵园开展以“继承先烈革命传统 发扬先辈爱国精神”为主题的党史学习教育暨清明节缅怀革命先烈活动；组织街道党工委班子成员下沉社区做党史学习教育和习近平总书记“七一”重要讲话精神宣讲等活动。

加强对本单位今日头条、微信公众号等意识形态阵地建设，完善网络信息员、评论员队伍建设，引导党员干部坚决反对和抵制各种错误思潮和负面言论，自觉规范线上线下言行。健全舆情风险防控机制，加强对互联网论坛、微博、网络媒体平台等涉及本单位敏感信息网络舆情的发现、预警、引导、处置能力，围绕重要时间节点和重大敏感问题，强化舆情监测、分析研判。福利温度公众号关注人数719人、共发布信息945条。今日头条关注人数627人、共发布信息1291条。

福利路街道领导成员

党工委书记：牟　辉

党工委副书记、办事处主任：金　云

党工委委员、人大工委主任：颜鲁然

党工委委员、纪工委书记、监察室主任：马志强（回）

党工委委员：王　瑾（女）

党工委委员、办事处副主任：孙晓燕（女）
刘海霞（女）
赵　栋

党建办主任：霍　艳（女）

（撰稿人：李　学）

先锋路街道

【概况】 先锋路街道东与陈坪街道毗邻，西至公园路与福利路街道相连，南至排洪沟与四季青街道马耳山村、陈坪街道小坪社区隔沟相望，北部西段至兰新铁路与西固城街道相邻，北部东段以西固东路为界，与陈坪街道相接，距西固区人民政府约2公里，总面积1.75平方公里。下辖南山社区、幸福社区、东苑社区、三姓庄社区、庄浪东路东社区、庄浪东路西社区、兰州平板玻璃厂东社区、兰州平板玻璃厂西社区、公园路东区、花园小区社区、山丹街东路社区、省建四公司社区、文化社区共13个社区，居民23747户、52113人。

街道党工委下设13个党委，党员3841人，其中60岁以上老党员2700人、占比70%。2021年，街道获得2019-2021年度政协提案办理先进单位、西固区庆祝中国共产党成立100周年“百年传承·党史学习教育”知识竞赛二等奖、西固区庆祝“三八”妇女节线上诗朗诵活动网络投票环节“最佳参与奖”、西固区庆祝“三八”妇女节线上诗朗诵活动一等奖、先进人大代表之家、2020年度平安建设工作、2020年度全区毒品预防教育工作、2020年度“兰州市五四红旗团工委”、五星级团工委；兰玻东社区获得甘肃省防震减灾科普教育基地、兰州市科普教育基地、省级卫生社区、兰州市“十佳志愿服务社区”；花园小区社区获得市级卫生社区、省建四公司社区获得市级充分就业社区；东苑社区获得最美志愿服务社区、兰州市先进基层党组织；公园路东社区获得“最美社

区”；南山社区获得省级充分就业社区、先进基层党组织、全区禁吸戒毒工作先进单位；幸福社区获得最美社区、敬老爱老模范社区；庄东东社区获得先进基层党组织、市级充分就业社区；兰玻西社区获得省标准化先进党支部；文化社区获得市级健康村（社区）、2020 年度“兰州市五四红旗团支部”、市级充分就业社区、四星级团组织。



文化社区新阵地改造后一角

【党建工作】 大力推行党组织与网格同步设置、党组织负责人与网格长同步配合、党建工作与网格治理同步推进的“三个同步”工作模式。围绕街道“大工委”和社区“大党委”建设，探索建立“人在哪里、党员在哪里、党的建设就推进到哪里”的“支部 + 网格”建设机制，形成“街道大工委—社区大党委—网格党组织”的纵向管理链条。街道累计完成 13 个社区阵地改造建设，建成党建及人大文化综合展馆、社区青少年科普馆、笼式足球场等服务设施。联合宝石花物业、好幼教育集团、区医院打造“幸福管家”“社区临时托护点”“社区专家号”等社区特色服务项目，依托社区新时代文明实践站、志愿者服务站、道德讲堂开展各类服务活动。各社区及辖区单位以双向认领的方式为辖区群众兴办实事 108 项，受益群众 2000 多人（次）。街道班子成员走访城市弱势群体，对政策保障外的各类困难群众施以援手，启动资金、学业、家政、物资、心理五类扶助措施，获得帮扶项目认领困难人员 38 人。在华影影院挂牌成立“先锋放映厅”党员教育培训共享基地，坚持每周为辖区大党委成员、各单位各部门免费播放一场红色电影，累计观影党员达 6000 人次；与兰州石化技术学院合作成立“马克思主义研习社实践研究基地”并开展“百年党史开新局”学习讲座 3 场；组织辖区 54 家“大工委”成员单位参观中共甘肃工委纪念馆、兰州石化公司石油精神教育基地、西固消防大队消防史教育馆，甘肃四建集团“初心园”10 余次；同市人大、团市委等包抓单位共同开展志愿服务活动 20 余次。紧密结合庆祝中国共产党成立 100 周年活动，联合省博物馆开展“红色甘肃”党史宣讲巡展；携手兰州市第二十八中学开展百米长卷绘画活动；在庄东东社区、幸福社区、东苑社区联合举办“红色邮票见证百年党史主题展览”活动；在南山社区举办“先锋路街道庆祝中国共产党成立 100 周年主题书画摄影展”活动，参与人数 10000 人次。

【经济指标】 协调辖区单位上报固定资产投资项目 10 个，完成固定资产投资 7.2 亿元，新入库固定资产投产项目 6 个；完成全年目标任务 100%。截至 2021 年底，万科水晶城累计完成投资 3.9 亿元。

【劳务培训与输转】 **就业创业工作** 开展就业创业指导服务，帮助城镇新增就业和再就业 1675 人，有就业愿望的就业困难人员就业 115 人，动态消除“零就业”家庭，帮助辖区失业人员参加技能培训 60 人，创业意识培训 90 人；

登记辖区门店失业人员信息526条、物业人员信息307条，用工信息登记45家，有意愿参加创业培训的13家。创办家庭服务业13家，开发社区就业岗位13家，推荐入库项目库2个，建立职业指导案例13个，树立创业典型2人，上报灵活就业社保补贴137人（发放总额411000元）；推荐省级创业带动就业扶持资金申报1家（育杰培训学校）；政务服务业务办理录入176条；就业困难人员认定222人；大就业系统动态维护1446人。关注就业困难人员115人，健全帮扶台账，动态跟踪，通过创业培训、组织参加招聘会等措施帮助其就业；全街登记辖区企业门店583家，推荐报送宝峰大酒店等5家大型用工企业为街道典型创业项目，推荐省级充分就业社区2个、市级充分就业社区2个。成功推荐申报兰州宝峰宾馆管理有限公司和甘肃阿文娇点美发有限公司2家青年见习基地、共有7家企业享受青年见习补贴，帮助更多青年通过见习实现就业。辖区摸排50余家用工企业在先锋保障微信平台进行招聘岗位的发布，提供200余个就业岗位，助力求职者实现就业。召开创业明星报告会及招聘会1场，100%完成任务；做好创业担保贷款。走访跟踪服务51家，及时将成功贷款信息录入大就业系统，成功还款24家，每季度末对贷款门店进行走访，对大就业系统贷款信息进行动态更新，完善贷后监管记录；年初慰问“稳岗留工”居民188人。

劳务工作　把劳务输转作为推动就业的重要基础性工作抓实抓好，做好信息采集、动态监测及服务工作。截至8月底劳务组织输转总人数1100人次，创年劳务收入2722.4万。

劳动监察工作　街道涉及6家建筑工地，按照标准化工地报送相关资料。农民工欠薪事件3起，其中1起正在调解中，老旧小区欠薪1起已解决，门店欠薪事件22起已解决。完成企业薪酬调查5家。

国有企业退管工作　街道接收国有企业退休移交181家，13709人，到龄退休接收362人。为13个社区配备“智慧眼生存认证社设备”，健全建立退休人员移交台账。

【文教卫生】　辖区内有幼儿园3所，小学3所；上学适龄儿童入学率100%；初中2所。初中适龄人口入学率100%、小升初升学率100%、九年义务教育覆盖率100%。高等院校1所。辖区主要医院有西固区人民医院、石化总医院，社区卫生服务中心1个，服务站4个，社区卫生服务覆盖率100%。面向失独、单亲家庭、空巢、伤病残家庭开展帮扶救助、心理慰藉，发放各类补助206.54万元。街道志愿者总数达到7817人，占居民总数的15%，各社区均建有志愿服务队伍。累计开展志愿服务活动1000余次、9000余人。辖区居民中有2人荣登“中国好人榜”。

【社会保障】　核查已脱贫人口医疗保险参保情况202人；全年新增低保参保资助15人；2022年特殊人群参保资助（差额93人，全额99人，特困9人，城市孤儿2人，事实无人抚养孤儿3人）；上报医疗救助8人（其中7人为低保户，1人为低收入），发放救助金额48962.9元；城乡居民新参保301人，残疾人参保52人，待遇领取人员179人，新参保15人，为6人办理丧葬费，城乡居民代缴人员死亡退保7人，代缴核查低保户62人、重度残疾107人、特困3人、建档立卡1人、计划生育两证户2人。

【法治建设】　发挥13个矛盾调解室和15个调解组织作用，排查化解矛盾131起，矛盾调解率、调解成功率100%；对全街道刑释解教人员、吸毒人员、社区矫正人员、易肇事肇祸精神病人严格落实“一包一”“多包一”管控措施。开展反邪教管控帮教工作和“无邪教”单位创建工作。抽调综治员20人，成立5个巡防小组，在辖区实行 24 小时值班巡逻；与派出所处警系统结合，开展全天候不间断巡逻。

【安全生产】　辖区内现有兰石化矿区事业服务部、省建四公司等各类企事业单位54家，商业服务门点700余家，工贸企业6家，大中小院校6所，幼儿园及托护点6个，街道应急管理共划分为13个中网格，23个小网格。深入排查辖区大中小院校实验室危险化学品储存、使用情况，督促落实企业主体责任，提升危险化学品使用单位本质安全水平。对辖区重点项进行全面检查，排查问题隐患并及时整改。对人员密集场所以及高层建筑、地下空间、“三合一”“多合一”等高风险场所安全隐患排查。街道应急管理所开展日常检查380余次，其中主要领导带队检查20余次，分管领导带队检查50余次，查出隐患220余条，现场责令整改170余条，限期督促整改40余条（已整改），提请主管部门协调整改（兰玻西社区办公楼地基下陷，电厂小区危楼、南山小区日间站地基下沉、危楼等8条）。全年辖区未发生安全生产事故。

先锋路街道领导成员

党工委书　记：陈　伟
党工委副书记、办事处主任：张　焘
人大工委主任：牟国清
党工委副书记：陈　芸
纪工委书记、监察室主任：魏从弟
武装部部　长：管小龙
办事处副主任：唐三彩
办事处副主任：丁桂玲
办事处副主任：张　靖
党建办主　任：齐　美

（撰稿人：陈　阳）

陈坪街道

【概况】　陈坪街道地处西固区东大门，东与七里河区接壤，南与金沟乡南山毗邻，西至兰炼什字石化厂区，北界绵延黄河。街域面积约40.22平方公里，35119户，80826人。现有10个社区和2个行政村。街道党工委辖5个党委，5个党总支部，38个党支部，党员1845人。街道现有正式干部73人，其中党政领导班子成员9人、其他科级干部17人，一般干部47人。陈坪街道天庆新城社区获得“甘肃省抗击新冠肺炎疫情先进集体”荣誉称号。蓝馨花园社区荣获“全国综合减灾示范社区”称号。东湾社区党支部、蓝馨花园社区馨艺党支部荣获“全省标准化先进党支部”称号。

【经济发展】　完成固定资产投资25.6亿元，同比增长124.5%；完成规上工业产值36.6亿元，同比增长5.6%；完成建筑业产值6.4亿元，同比增长42.18%；完成限上批发业营业额20.3亿元，同比增速23%；完成限上零售业营业额17.2亿元；完成其他营利性服务业

营业额1368万元，增速11.2%；完成农业产值5600多万元；完成农村居民人均可支配收入增速6.5%，城镇人均可支配收入增速6.8%，完成率100%。

【项目建设】 下北滩项目位于深沟桥以北、北滩油库以南，七里河大滩村以西，规划南河道以东，涉及征拆东湾社区、新滩社区8户被征拆对象已全部签订协议；深沟堡项目北至元坨峁沟、南至公交四公司南围墙、西至西固环形东路、东至元坨峁沟与天庆新城相邻，涉及征拆东湾院落288院，其中住宅241院，非宅47院。

【党建工作】 街道谋划制定《党建引领经济社会高质量发展清单》，定期组织召开党工委会议、理论中心组学习，研究党建和意识形态工作12次；召开街道党建工作推进会4次，民主生活会1次。全街道38个党支部开展“主题党日+”活动456场次，党课152场次，组织生活会38场次。利用街道政务新媒体头条号“今日陈坪”、微信公众号“陈坪街道”及时发布各类信息1151条；网民留言答复率和办结率100%。

持续推进“四抓两整治”工作，全面加强党的基层组织建设。完成12个村、社区“两委”换届工作。严格党员发展程序，全年确定入党积极分子17人，预备党员26人，对27名发展党员进行联审。核查十八大以来农村发展党员档案资料165份，核查问题14个。开展警示教育4次，廉政党课2次，处置问题线索4件，立案1件，主动约谈89人次，督促整改问题19个。

严格“每月一主题，一周一活动”标准，开展党史学习教育。组织党工委班子专题学习4次，交流研讨12次；发放党史学习教育书籍1759套，开展建党100周年“月主题”系列活动，举办“从苦难到辉煌”党史学习教育宣讲报告会、“庆祝中国共产党建党100周年”等主题活动213场次，专题党课12次，理论宣讲6次，知识竞赛、演讲比赛2次；开设读书班4天，观看红色电影7场。结合“我为群众办实事”实践活动要求，回应群众急难愁盼问题13件，解决企业经营和项目发展中的难题2件，纾困解难544件。

发挥街道“大工委”、社区“社工委”的共建共治作用，全年召开全域化党建联席会议112场次，定期研究解决辖区党建、民生、基层治理等事项11件。形成福利东路社区“同心互助集市”、蓝馨花园社区“馨”联盟每日一事、天庆新城社区“蔬菜公益亭”、小坪社区“你的生日，我们祝福”党建载体，服务群众达2万余人。

【强农惠农】 全面开展巩固拓展脱贫攻坚与乡村振兴衔接“大排查”行动，制定工作方案，成立排查领导小组，开展入户排查走访12次，发现问题即知即改。街道建档立卡户6户18人，制定“一户一策”提升计划，监测脱贫户收入，优化帮扶机制，携手一乡一品社区团购中心开展脱贫户走访慰问活动。

完成辖区6条公路的养护工作，做好农村公路日常养护巡查，定期对路基、路面沿线设施绿化、排水、广告牌等进行检查，发现问题立即填写巡查报告单逐级上报，遇到雨雪天气重点巡查，疏通排水、清除雪水。投放19871.1元养护资金，用于沿线道路设施的维修、路面的修整及其他养护工作。

完成两个行政村及四个城改社区农村产权制度改革工作，协助各村、社区成立经济组织，完成产改系统录入工作。

发放2021年耕地地力保护补贴兑付资金共计20272.18元，其中孟家山村101户，1319亩耕地，16293.72元；范坪村280户，322.06亩耕地，3978.46元。

参与住户调查轮换的有蓝馨花园社区（国家级试点），范坪村（省级试点），每个试点抽取10户，进行记账管理。顺利完成农民人均纯收入目标增速6.5%，城镇居民人均收入增速6.8%的目标任务。

完成乡村建设示范行动创建工作，结合实际，制定《孟家山村乡村建设示范行动实施方案》，在孟家山村举办“岗位大练兵、业务大比拼”活动4场次，围绕基础设施建设、公共服务均等化、精神文明建设三方面，高标准完成乡村建设示范行动省级验收。协调第三方公司完成孟家山村垃圾压缩转运站项目地质勘查、实施方案和预算编制工作。

【社会事业】 **疫情防控工作** 全年共排摸省内外来兰返兰人员5371人，对境外和国内等重点疫区人员上门核酸检测4265人，其中双采双检852人；集中隔离390人，重点管控应隔未隔171人，辖区5个接种点累计完成疫苗接种112205剂次，高效有序开展全员、重点领域、重点人员核酸检测10余轮，累计70万人次。在10月份的新冠疫情防控工作中，作为西固区东大门，坚持严防死守有效防止疫情的输入，始终保持“零确诊”“零病例”。

街道综合养老服务中心 对蓝馨花园B区39号楼1楼西侧一、二两层进行重新改造装修建设，作为街道综合养老服务中心，建筑面积1490.67平方米。按照适老化要求在设施改造、床位配置、功能设置等方面进行改造升级，满足中心的基本服务需要，设置护理型床位不少于20张，具备开展休闲娱乐、歌舞健身、兴趣文娱等特色文化活动基本功能，提供心理健康宣教、精神慰藉、心理咨询、老年陪伴、心理治疗、纠纷调解、法律援助等服务。



7月1日，陈坪街道党工委书记赵莉慰问西固中路社区老党员——95岁高龄的李世增老人

开展困难群众慰问活动 集中开展春节走访慰问活动，共计走访困难群众、特殊家庭、困难计生户、百岁老人257户，发放慰问金184100元，发放口罩、消毒液、洗手液等防疫物资6698件，兰州农商银行陈坪支行送上春联大礼包197份。

被征地农民参保工作 完成范广坪土地收储项目（一期）被征地农民参加基本养老保险928人参保登记、参保缴费工作。

保障农民工合法权益 坚持日常定期排查、重点时期督查、突发情况处置相结合，对辖区19家建设工程项目、588家个体门店开展欠薪隐患排查，张贴《农民工权益告知牌》19份。利用“今日陈坪”头条号、微信公众号、微博等新媒体开展正面宣传，引导用人单位规范用工、农民工合法理性维权，完成20家企业薪酬调查工作，协调处理12345民情通案件

190余件欠薪事件，调解率100%，涉及农民工800余人，累计为农民工追讨工资1900万余元。

全速推进高质量就业 城镇新增就业2186人，失业人员实现再就业人数918人，困难人员实现就业人数124人，充分利用“西固就业服务”微信公众号、西固区人力资源市场等平台，拓宽多方位用工服务渠道，举办并参加3场线上线下招聘会，提供百余个就业岗位，帮助30多人达成就业意向；推荐7家企业申请青年就业见习基地，提供见习岗位7个，安排见习人数86人；新增小额担保贷款共计55万元；对辖区95名春节期间西固籍在外省人员家属进行慰问，发放“情暖金城，稳岗留工”慰问金1.9万元。劳务输转1552人，劳务收入4097.28万元。

【城市管理】 **代家河湾固体废物倾倒整治** 督促相关责任人主动参与到黄河流域固体废物倾倒隐患问题排查整治工作中，主动承担隐患问题整改责任，对该地块遗留粉煤灰、商混废渣、瓷砖石材废料进行清运。

铁路沿线环境整治 自全市铁路沿线外部环境安全隐患问题整治行动开展以来，街道积极与兰新高铁、普铁的二、三级段长对接，对《兰州市境内铁路沿线500米范围隐患库》中涉及陈坪街道的52个案件（高铁38个，普铁14个），通过现场踏查确认、集中处置、再次巡查、逐级上报、配合督查等一系列工作机制，52个案件全部销号整改完毕。

黄河入河排污口排查工作 街道对辖区内黄河流域两岸排污口进行全面摸底排查工作，对排污口排放源头，应查经查，分析溯源，查清污水来源，辖区内118个排污口信息全部上传环境监督执法系统。

全域无垃圾工作 街道对重点区域的各类垃圾脏源点、三堆七乱等进行彻底清理整治，共清理垃圾20余吨、入户发放宣传资料1200余份，着力提升群众对全域无垃圾工作的知晓率、支持率和参与率。

农村人居环境卫生整治 街道以“三抓三促”为重点，推进农村人居环境整治工作，促进村容村貌全面改善。清理垃圾400余立方米，对房前屋后“三堆两垛”进行规整。

全面取缔“经营性小火炉”工作 街道联合区大气办、区城市管理局、区市场监督管理局、相关社区组成专项工作力量，开展商户经营性燃煤小火炉集中取缔专项行动，对陈官营桥头市场、西固东西路沿街经营性小火炉全部拆除完毕，确保反弹问题清零。

【综治维稳】 依托综治信息监控研判平台，对辖区重大矛盾纠纷实行领导包案制，将矛盾纠纷解决在网格。全年共排查矛盾纠纷169件，成功化解165件，化解群体性事件5件，化解率99%。

信访积案化解工作 对全街道非正常上访人员进行全面摸排，对排查出的9个重点信访案件实行领导包案化解，每个案件均落实稳控责任领导和责任人，进行重点监控，做好稳控工作。全年共收到信访件66件，答复率100%，结案率100%。接待上访群众（集体访）100余次，300余人。

创新网格化管理工作 推进“多网合一”全要素网格化治理体系，整合网格资源，优化网格服务，对基础网格进行调整，现有一级网格1个，二级区域网格12个，三级网格41个、四级网格148个。依托“一标三实”平安甘肃信息化支撑管理系统等智慧数据平台，积极推

广“小兰帮办”APP，做到辖区居民应注册尽注册，为完善一标三实、平安甘肃信息人口数据采集提供强大的数据支撑，也为社会治安智慧治理奠定数据信息基础。

落实禁毒责任制 开展禁毒“八进”宣传教育活动和吸毒人员关爱帮扶行动。对涉毒人员建立帮教档案，实现“一人一档一案”的管理要求，通过不定期家访及口头帮教，帮助吸毒人员摆脱对毒品的依赖，解决工作和生活中存在的困难，坚决杜绝新滋生吸毒人员和减少复吸现象的发生。

【安全生产】 推进危化品经营、安全生产大排查大整治大提升、建筑工地、有限空间、工贸行业、“打非治违”等专项整治行动，全年检查各类生产经营企业1936次，发现主要安全隐患3226条，整改3148条，整改率98%。利用三大宣传平台及时向村（社区）和辖区企事业单位发布安全生产宣传信息共250余条，组织辖区各行业领域全覆盖分批次进行安全生产专项整治三年行动培训及应急演练活动，集中开展各类宣传行动共计20余次，发放宣传资料50000余份。健全辖区内企事业单位数据库，分类建档，做到一企一册，确保辖区企事业单位基本信息准确，掌握各单位生产条件、管理机构、人员配置及生产经营情况，做到底数清，情况明。

提升火灾防控能力 全年完成检查任务4000个，宣传任务2000余个，组织开展消防安全培训及消防应急演练各10次。全年不定期地开展消防安全突出隐患排查治理专项行动，重大节日前消防安全检查，督促隐患单位自查自改，开展“三合一”、城中村、沿街门面、小微企业、汽修行业等专项整治工作，针对老旧楼院隐患、堵塞消防通道、飞线充电等隐患联合物业公司全面排查整治，保障小区居民财产安全。

履行农村道路安全劝导站职责 全年孟家山劝导站执勤365次，检查过往车辆3500余辆。严查农村“三超一疲劳”、无证驾驶、货车违法载人等道路交通违法行为，开展危化品运输车辆违停整治行动，联合交警大队通过劝导、行政处罚等方式对辖区内环形路、范坪村、危化品企业周边的危化车辆乱停乱放问题进行专项整治。

完善各种专项应急预案 加强应急值守，严格落实领导干部24小时值班值守和信息报告制度，做好各级之间的应急联动、应急物资的储备工作。对火灾多发区、高火险区和重点地区的森林草原防火巡查1600余次，及时劝返车辆，对重点路段、人流密集场所利用广播、标语、宣传条幅等形式加强宣传，全年共计发放森林草原防灭火宣传资料1万余份，悬挂横幅30余条。持续对脑地沟、黄胶泥沟等防汛隐患点排摸，建立防汛工作台账及防汛互保机制，利用多种形式开展防汛减灾宣传活动，累计发放山洪地质灾害明白卡、防灾减灾宣传册、森林草原防火宣传单等资料3万余份，开展山洪、地质灾害专项应急演练，提高易受灾群众的避险自救能力。

【文明创建】 开展形式多样的精神文明教育活动，以先辈先进事迹倡导社会精神文明，提升市民文明素质和城市文明程度。共举办活动310余次，800余名党员干部群众参加。采取“居民自我教育，社会辅助教育，家庭配合教育”的模式，通过开展“文明出行、绿色出行”“抗击疫情·志愿同行”等各类宣传教育活动，提

升居民群众文明素质，巩固提升全国文明城市创建成果。依托街道、社区新时代文明实践所（站）、爱心驿站等平台，调动各方力量，整合各类资源，采用“规定动作+自选动作”模式，常态化开展“志愿服务+”活动，打造“六单”志愿服务新模式。全年共举办文明交通劝导、禁毒宣传、爱国卫生、消防安全、疫情防控等各类志愿服务活动1100余次，实现街道志愿服务活动由时间节点型向常态长效型的转变；发挥民族传统节日思想熏陶和文化教育功能，开展“我们的节日”主题活动100余场次，参与人数3000余人。利用“今日陈坪”等政务新媒体和新时代文明实践中心集成平台，经常性发布精神文明创建信息，发布创建信息1200余条，不断扩大活动宣传覆盖面。新滩社区荣获“区级文明社区”称号。

【退役事务】 陈坪街道退役军人服务站下设12个分站，各服务站站长由各村、社区书记担任。辖区共有退役军人1633人，街道退役军人服务站充分发挥管理、服务职能作用，狠抓待遇提升、权益维护、双拥共建等各项工作。落实优抚保障，加强“兰州蓝”护卫者退役军人志愿者队伍建设，努力破解难题，有效应对挑战，各项工作任务全面落实。蓝馨花园社区退役军人服务站已完成退役军人服务站标准化建设。

陈坪街道领导成员

党工委书记：赵　莉
办事处主任：张　焘
人大工委主任：达照文
党工委副书记：张　涛
纪工委书记：秦　哲
办事处副主任：宋延庆
　　马金玲（女）
　　颜东升
　　廖毅超（12月任）
　　李彩霞（女，挂职）
武装部部长：蒋　莉

（撰稿人：田　洁）



附　录

兰州市西固区2021年财政预算执行情况和2022年财政预算安排（草案）报告（书面）

——2021年11月30日在兰州市西固区第十九届人民代表大会第一次会议上

区财政局局长　王维功

各位代表：

我受区人民政府委托，向大会报告2021年西固区财政预算执行情况和2022年区级财政预算安排（草案），请予以审议，并请各位代表和其他列席人员提出意见。

一、2021年全区财政预算执行情况

2021年，在区委、区政府的正确领导下，在区人大、区政协的监督支持下，我们坚持以习近平新时代中国特色社会主义思想为指导，按照中央省市区委决策部署，沉着冷静应对风险挑战，坚持高质量发展方向不动摇，严格执行区第十八届人大常委会第四十三次会议审查批准的预算，统筹疫情防控和经济社会发展，扎实做好“六稳”工作，全面落实“六保”任务，紧紧围绕全区工作总体思路和目标任务，以抓财政收入为中心，调整优化支出结构，强化公共保障能力，全力保工资、保运转、保基本民生，加强财政监督，为全区经济社会发展提供了坚实的财力保障。

各位代表，由于年度预算仍在执行中，因此，向大会报告的财政收支等相关数据均为预计数。

——财政收入完成情况

2021年，区级一般公共预算收入完成98934万元，增长0.5%，其中，税收收入完成85467万元，增长7%；非税收入完成13467万元，受上年度一次性收入影响下降27.45%。社会保险基金预算收入完成23076万元，区级政府性基金预算收入为零，区级国有资本经营预算收入为零。

——财政支出完成情况

2021年，全区一般公共预算支出完成188249万元，下降22.14%，下降的主要原因为上级财政部门规范权责发生制列支事项，市县级财政国库集中支付结余不再按权责发生制列支。社会保险基金预算支出完成19705万元，政府性基金预算支出完成54125万元，国有资本经营预算支出完成506万元。

全区一般公共预算支出的具体情况是：

一般公共服务支出37084万元，占支出的19.7%；

公共安全支出10768万元，占支出的5.72%；

教育支出25493万元，占支出的13.54%；

科学技术支出377万元，占支出的0.2%；

文化旅游体育与传媒支出1440万元，占支出的0.76%；

社会保障和就业支出40208万元，占支出的21.36%；

卫生健康支出16692万元，占支出的8.87%；

节能环保支出2116万元，占支出的1.12%；

城乡社区支出20247万元，占支出的10.76%；

农林水支出15286万元，占支出的8.12%；

交通运输支出887万元，占支出的0.47%；

资源勘探工业信息等支出186万元，占支出的0.1%；

商业服务业等支出164万元，占支出的0.09%；

自然资源海洋气象等支出319万元，占支出的0.17%；

住房保障支出12408万元，占支出的6.59%；

粮油物资储备支出90万元，占支出的0.05%；

灾害防治及应急管理支出1753万元，占支出的0.93%；

债务付息支出2655万元，占支出的1.41%；

债务发行费用支出50万元，占支出的0.03%；

其他支出26万元，占支出的0.01%。

在财政收支预算执行中，主要抓了以下几项工作：

（一）精心组织收入，全力增加可用财力

全面落实财政收入任务，着力加大财税征管工作力度，全力以赴抓协调、促征管、赶进度，力争完成全年收入任务。一是重点做好财源建设，大力支持实体经济发展，筑牢收入增长基础，切实增加可用财力。二是加强收入征缴工作力度，抓大不放小，做到收入应收尽收，切实提高收入质量。三是持续开展税收检查，强化税源税种管理，及时掌握税源增减变化，严堵征管漏洞。四是强化非税收入监管力度，督促全区非税收入执收单位严格按照征收标准和征收范围，做到应缴尽缴。

（二）优化支出结构，切实提高民生福祉

按照“保基本、守底线、抓重点、补短板、创特色”要求，坚持民生优先导向，统筹加大社会事业和民生改善投入力度。一是社会

保障事业扩面提标。全区社会保障和就业支出65717万元，主要用于提高城乡居民各项社会保障水平。城市低保标准提高8%，由每人每月783元提高到846元，农村低保标准提高8%，由每人每年4428元提高至不低于4788元；城市特困救助供养标准达到每人每年13200元，农村特困基本生活供养标准达到每人每年6600元；城乡居民养老保险参保人数和享受待遇人数分别达到28957人和4910人，基本实现全覆盖；卫生健康投入14187万元，保障了城乡居民公共卫生服务、人口与计划生育管理和社区卫生服务建设方面的重点需求。二是教科文体事业投入不断加大。教育专项支出41907万元，全面落实了“两免一补”政策，组织发放义务教育家庭经济困难学生生活补助1422人次，共计39万元；发放普通高中国家助学金170人次，共计29万元。文体专项支出973万元，确保了兰州市九运会开幕式圆满承办等。科技专项支出323万元，重点用于科技项目研发。三是乡村振兴战略稳步实施。投入涉农专项资金12000万元，主要用于农村厕所革命、美丽乡村、水利工程改造、林业生态保护和森林防火等巩固拓展脱贫攻坚成果和乡村振兴项目。四是重点项目建设有序推进。投入建设类专项资金49850万元，改造老旧小区18处、加装电梯40部，实施兰新线沿线铁路涵洞提升改造、杏胡台片区生态城市双修项目等重点工程，持续改善区域人居环境。

（三）坚持规范高效，全面提升管理水平

认真贯彻落实新预算法实施条例，进一步规范财政管理，创新理财方式。一是优化政府采购营商环境，完善采购电子化审批程序，规范采购行为，强化供应商管理，实现采购工作规范化、程序化，有效提高政府采购透明度。2021年实际采购资金总额为13655万元，节约财政资金845万元，节约率6.18%。二是强化财政监管，集中力量对重点项目资金、村级财务、会计核算、三公经费专项检查，确保了项目资金安全。三是深入推进预算绩效管理，形成了以绩效目标为依据、以绩效监控为主线、以绩效评价为手段、以绩效结果应用为导向的预算绩效管理模式，做到花钱必有效、无效必问责。

（四）用好监测体系，严控政府债务风险

一是加强政府债务管理，严格控制债务总量。组织全区各行政事业单位、融资平台每月上报全口径债务监测数据，全面监测债务增减变动，2021年全口径债务率风险等级评定为绿色等级。二是积极推进防范化解重大风险。完成年度地方政府债券付息工作，上缴年度债券利息4772.43万元，拨付区城投公司4992万元，有效化解了政府债务风险。三是加强全区隐性债务风险防控管理。督促区医院、区城投公司落实化解隐性债务任务。截至目前，我区债务逾期风险可控，未超警戒线。

（五）强化重点保障，积极向上筹措资金

强化责任意识，紧盯各项任务，多渠道筹措资金，提高保障能力。一是争取省市下达债券资金34000万元，其中，一般债券资金6000万元，专项债券资金28000万元；积极申报地方政府专项债券，录入省级重大专项债券项目库3个，涉及资金111000万元。二是申请财政奖补资金，加强农村基础设施建设。全年实施农村公益事业财政奖补项目4个，申请奖补资金161万元；申报2022年农村公益事业财政奖补项目7个，申请奖补资金285万元。三是及时拨付直达资金，确保资金落地见效。2021年共收到直达资金及参照直达资金29843

万元，重点用于保运转、社会保障、教育补助、城镇保障性安居工程及重点项目。

各位代表，2021年是“十四五”规划的开篇之年。面对严峻挑战和重大困难，区财政工作在逆境中谋发展，财政预算管理的科学化、精细化程度大幅提升，财政各项工作实绩有力地支持全区“六稳”“六保”，取得了一定成绩。但是，同时也存在一些困难：一是受减税降费和疫情冲击等多重因素叠加影响，财政运行处于“紧平衡”状态，财政收支平衡压力明显加大。二是随着“建设在区”政策的未延续，区级财力不断下降，财政收入持续低位运行，一定程度上影响年初预算计划的完成。三是刚性支出持续增长，政策性支出项目增加，地方配套兜底保障难，不可预见支出增多，政府债务还本付息进入高峰期，防风险与促发展矛盾凸显。

二、2022年区级财政预算安排（草案）和重点工作

2022年财政工作的总体要求是：坚持以习近平新时代中国特色社会主义思想为指导，深入学习贯彻十九大和十九届二中、三中、四中、五中、六中全会精神，把习近平总书记对甘肃重要讲话和指示精神作为统揽指引和根本遵循，立足新发展阶段，完整、准确、全面贯彻新发展理念，构建新发展格局，坚持稳中求进的工作总基调，以高质量发展为主题，以供给侧结构性改革为主线，以改革创新为根本动力，以满足人民日益增长的美好生活需要为根本目的，统筹发展和安全，结合西固“基础是石油化工、出路在减油增化、转型靠陆港物流”的区情实际，聚焦“一个引领”，全力打造“五大片区”，着重提升“五大能力”，为加快建设现代化中心城区奠定坚实基础。

按照上述总体要求，根据全区经济发展预期和财政增长目标，2022年全区财政收支预算（草案）预计数具体编制情况是：

1. 收入预计

区级一般公共预算收入预计100913万元，同比增长2%，其中：税收收入87413万元，非税收入13500万元。社会保险基金预算收入24690万元，政府性基金预算收入为零，国有资本经营预算收入为零。

根据现行财政体制测算，区级一般公共预算收入100913万元，加上级各项结算返还、补助收入22846万元，扣除上级专项11146万元，全年可供安排的区级一般公共预算财力为112613万元。

2. 支出安排

2022年，一般公共预算预计总支出186113万元，其中：上级转移支付资金预计73500万元，区级一般公共预算支出106408万元，一般债券还本支出6205万元，社会保险基金预算支出21907万元，政府性基金预算支出3109万元，国有资本经营预算支出为零。

区级一般公共预算支出安排的具体情况是：

一般公共服务支出23170万元，占总支出的21.77%；

公共安全支出6255万元，占总支出的5.88%；

教育支出13435万元，占总支出的12.63%；

科学技术支出77万元，占总支出的0.07 %；

文化旅游体育与传媒支出534万元，占总支出的0.50%；

社会保障和就业支出29502万元，占总支

出的27.73%；

卫生健康支出10078万元，占总支出的9.47%；

城乡社区事务支出11125万元，占总支出的10.46%；

农林水事务支出2209万元，占总支出的2.08%；

交通运输支出66万元，占总支出的0.06%；

住房保障支出4250万元，占总支出的3.99%；

灾害防治及应急管理支出863万元，占总支出的0.81%；

预备费2000万元，占总支出的1.88 %；

债务付息支出2824万元，占总支出的2.65%；

债务发行费用支出20万元，占总支出的0.02%。

围绕财政收支预算目标，2022年将重点抓好以下工作：

（一）培植重点财源，提高收入质量

重点在“抓征收”和“强财源”上下功夫，确保提升财政收入质量。着重提高税收收入占一般公共预算收入的比重，进一步优化财政收入结构。充分发挥财政资金引导作用，按照全区经济产业布局导向，助推工业、商贸、文旅等产业做大做强，推动培育新兴财源增长，培植涵养税源，着力壮大财政实力。紧盯重大项目建设，提高项目建设对财政的贡献率；紧盯重点纳税行业和重点领域税种的跟踪管理，加强稽查力度，提高税收征管水平，做到应收尽收。

（二）优化资金配置，兜牢“三保”底线

重点在“优结构”和“兜底线”上下功夫，确保财政健康运行。一是兜牢“底线”确保“三保”支出。认真贯彻落实中央、省市关于“三保”的决策部署，压实“三保”支出责任，增强“三保”支出保障能力；不断完善“三保”支出预算管理机制，确保“三保”不出问题，兜住财政支出保障的底线。二是强化“绩效”优化预算安排。按照花钱必问效、无效必问责的原则，坚持预算编制有目标、预算执行有监控、预算完成有评价、评价结果有反馈、反馈结果有应用，做到预算安排与资金使用绩效、预算执行、存量资金挂钩机制。三是统筹“盘活”弥补财力短板。定期组织开展清理盘活财政存量资金工作，对支出进度缓慢、结余结转资金规模过大、长期闲置的财政资金及时清理。加快消化存量资金，将盘活的财政存量资金统筹用于稳增长、调结构、惠民生的重点领域和关键环节，减少存量资金规模，弥补财力短板。

（三）强化债务管理，化解债务风险

重点在“强管理”和“防风险”上下功夫，确保优化债务管理。一是做到政府性债务按时足额偿还本息，压实各相关行业主管部门债券资金管理使用监管主体责任，紧盯债务单位规范资金管理，按时足额上缴专项债券资金本息。二是发挥好债券资金对有效投资的拉动作用，多部门联动，无缝化衔接，在确保规范的前提下，加快地方政府专项债券发行使用进度，加强资金和发改部门优质项目对接，尽早发挥债券资金效益。三是切实防范化解政府隐性债务，坚决遏制隐性债务增量，按照制定的隐性债务化解方案，落实责任主体，加强协调督促，按计划完成化解任务。

（四）落实财政政策，助推经济发展

重点在“勤争取”和“促发展”上下功夫，确保财政资金落实。积极对接上级部门，及时掌握财政政策动向，协调上级转移资金，争取城市维护建设税、车船税、教育费附加等税费

返还力度。充分发挥财税引导调节机制，落实税费减免、财税支持、资金奖补政策，优化营商环境，抓住激励政策，招引有实力的企业落地，对新引进企业实行清单制动态管理，促进区域经济发展。

各位代表，当前，人民群众对财政工作的期望和要求很高，倍感任务艰巨，责任重大，我们将在区委、区政府的坚强领导下，在区人大的依法监督和区政协的民主监督下，以更加昂扬的斗志，更加务实的作风，履职尽责，扎实工作，努力完成各项财政工作任务，为全区经济社会发展作出更大的贡献！

兰州市西固区2021年国民经济和社会发展计划执行情况及2022年国民经济和社会发展计划（草案）的报告（书面）

———2021年11月30日在兰州市西固区第十九届人民代表大会第一次会议上

区发展和改革局局长　梁维雄

各位代表：

受区人民政府委托，现将2021年国民经济和社会发展计划执行情况及2022年国民经济和社会发展计划（草案）提请大会审议，并请各位政协委员和其他列席人员提出意见。

2021年国民经济和社会发展计划执行情况

2021年，是中国共产党成立100周年，也是“十四五”发展开局之年。一年来，面对新冠肺炎疫情防控形势依然严峻、经济稳定复苏压力依然较大的复杂环境，在区委、区政府的坚强领导下，全区上下坚持以习近平新时代中国特色社会主义思想为指导，深入贯彻党的十九大和十九届二中、三中、四中、五中、六中全会精神，全面落实习近平总书记对甘肃重要讲话和指示精神，按照“三新一高”工作要求，坚定不移把项目建设作为“工业强区、产业兴城”的主要抓手，创新实施“五个全员”工作模式，聚力实施“五大片区”建设，统筹推进疫情防控和经济社会发展，全面完成了区十八届人大六次会议确定的目标任务，实现了“十四五”良好开局。预计，全年实现地区生产总值448亿元，同比增长5%；一产增加值3亿元，同比增长2.1%；二产增加值255亿元，同比增长3.2%；三产增加值190亿元，同比增长7%；固定资产投资同比增长5%；社会消费品零售总额153.4亿元，同比增长7%；区级一般公共预算收入9.89亿元，同比增长0.5%；城镇

和农村居民人均可支配收入分别达到47687元、23670元，同比增长7.5%、8.5%。

一、乡村振兴整体推进

现代农业发展壮大，整合乡村振兴各类资金1411万元，启动实施农业基础类项目13个；36个村共1.9万人受益；全面保障粮食安全，播种农作物52126亩，整治撂荒地908亩，建成高标准温室大棚71座；培育市级以上龙头企业9家，建设库容100吨冷库2个；建立废旧农膜回收利用示范点9个，回收废旧农膜99吨，利用率达82.5%；建成农民专业合作社17家；完成6个村乡村规划编制，成立农村集体（股份）经济组织48个，完成11家（股份）经济合作社理事会、监事会改选工作；达家台农业公园及配套设施基本建成，张家大坪村、杏胡台村生活污水收集处理等项目推进有序，村庄生活垃圾无害化处理实现全覆盖。

二、产业升级步伐加快

（一）工业发展提质增效。“工业强区”战略加快实施，第二产业增加值总量保持全市第一；3.5万吨/年特种丁腈橡胶等工业项目按计划推进；90万吨/年柴油加氢等一批建成项目带动石化公司生产效益再创新高；新能源产业加速发展，布局光伏发电装机总规模达130兆瓦。

（二）产城融合高位推进。成立西固区产城融合产业振兴联盟，建成高品质合作发展平台；编制完成石化产业链规划和产城融合规划，谋划布局以乙烯生产为主的大型石化产业集群；引入全生物降解材料产学研基地等延链补链项目，谋划推进化工污水处理厂和水上公园应急缓冲池搬迁改造。

（三）现代服务多元融合。金城中心购物MALL顺利开业；汇金国际智慧汽车城、华奥国际商品展销中心等项目加速推进；永辉、大润发超市等总部经济落户西固；新增电商企业8家，引进跨境电商企业2家，电商销售额1.14亿元；持续推进跨境电商公共服务平台建设，完成省内外入驻企业193家，B2B出口贸易额达11.268亿元，B2C进出口贸易额达4287.69万元。

（四）项目建设真抓实干。持续开展“五比五拼”活动，严格实施《兰州市项目建设管理手册》机制，谋划储备项目126个，续建项目复工率100%、新建项目开工率98.1%；坚持“两真四有”抓招商，省级重大招商引资活动签约项目9个、签约总额130.23亿元，完成目标任务120亿元的108.53%，非节会签约项目7个、签约额29.17亿元，省外资金到位74.01亿元，同比增长4.2%；落实全员向上争取行动，累计争取国家和省市资金3.31亿元；加强规划调整，完成下北滩等10个地块规划性质调整，释放土地1500亩。

三、城市形象持续改善

（一）城市更新成效显著。旧城改造全面推进，文化小区（二期）等4个项目投入使用；石化14#街区等10个棚改项目加快推进；新城、达川等4个棚改项目竣工投用；“三供一业”改造任务顺利完成，18个老旧楼院改造项目开工建设；深沟桥涵洞改造工程开建，公交集团第六客运公司深沟桥场站完成搬迁；城市供、排水设施运转顺畅。

（二）路网功能日趋完善。健全“功能分层、路网分级、有序衔接”的交通体系，兰棉厂涵洞建成投用，临洮街涵洞建设有序推进；开工建设兰青铁路旧桥提升改造项目；T086#、B041-1# 路前期手续加快办理；积极推进 T018#+T020#、S035-1# 路建设进度；杏胡台片区生态城市双修项目加快推进；积极配合省市实施中兰客专、兰合铁路等项目。

（三）市容市貌大幅提升。开展违建“去存灭新”、城市空间净化专项行动，拆除违建 3.5 万平方米，清理脏源点 1100 余处，消除铁路沿线、石化厂界周边安全隐患 378 处，清理 30 条小街巷架空线缆；推进生活垃圾分类处理，建成运营垃圾分类再生资源分拣中心和大件垃圾拆解中心，实施厨余垃圾分类收集、有害垃圾单独存放处理模式；石化厂前广场等 6 个精致游园竣工投用，启动实施贾家堡生态绿化项目。

四、发展活力不断增强

（一）对外开放步伐加快。中国智能骨干网（甘肃）申通枢纽中心等项目落地实施，“中吉乌”国际货运班列双向贯通，“四大国际贸易通道”全面开通，累计发运国际货运班列 146 列、4794 组、货值约 6.5 亿元。

（二）科技创新成效显著。征集兰州科博会成果转化与技术交易签约项目 24 项，争取科技攻关项目资金 447 万元，组织推荐申报国家、省市科技重点项目 73 项，6 家企业通过高新技术企业认定，2 家众创空间、2 家研发机构通过市级认定，10 家科普基地获市级命名挂牌，荣获 2020 年兰州市十大科技项目和兰州市十大科技创新项目各 1 项。

（三）金融空间加速拓展。组建产城融合发展公司和建西城市更新公司，搭建城市开发建设新平台；区城投公司信用升级，成为全省唯一获升 2A 县级平台。

五、生态建设成效显著

持续开展黄河流域生态保护，黄河入河排污口和“清四乱”专项整治成效明显，加快推进庄浪河、湟水河西固段和八盘、河口、柴家峡三大库区环境治理；持续开展大气污染综合治理，改造蒸汽高效煤粉锅炉 2 台，清理取缔燃煤小火炉 1896 台；空气环境质量优良率达 75.23%，PM2.5 浓度 42 微克 / 立方米；健全土壤污染常态化管控体系，巩固大红沟治理、自来水管线周边污染治理生态修复和黄胶泥沟环境隐患治理成果；大力开展“全域绿化 • 全民绿化”行动，栽植乔木 31073 株、灌木 13545 株；实施“再造一个关山森林”绿化工程，持续推进三北防护林 2.02 万亩、退耕还林 1.07 万亩、天然林保护 0.85 万亩、国家级重点公益林管护 11.6 万亩等林业重点生态工程建设管理；新建天庆 B 区等 6 个小游园，增绿绿化面积 23000 平方米。

六、营商环境持续优化

（一）培植政务服务优势。全面推行“五简五办五集成”新模式，认领服务事项 1624 项，新增市场主体 672 户，“一网通办”率、网上可办率分别达 91.5%、92%；收集“好差评”评价 13 万余条，好评率 99.99%；梳理零跑动事项 1997 项，跑动 1 次事项 1505 项，“不见面审批”“零跑动事项”比例达到 65.22%，“不来即享”注册企业 4101 家。

（二）增强营商环境质效。倾力支持民营经济发展，减免税费6379万元，解决企业发展难题101个；协调金融机构为14家小微企业授信763万元，为6户小微企业发放贷款323万元，为28户中小企业投放税银信用贷款1753.69万元；积极推进农村信用体系建设，设立1个“信用乡”、4个“信用村”。

（三）打造公平竞争高地。实现企业注销“一网办”，共计办理企业简易注销132户；电子招投标交易平台实现房建、市政、交通、水利等工程建设项目和政府采购公开、单一项目的全流程电子化交易；完善社会信用体系，健全市场主体信用信息公示系统，实行企业诚信评级制度，按照“双随机”制度对市场主体进行检查，不断加强政务诚信、商务诚信、社会诚信以及司法公信建设。

七、公共服务稳步提升

（一）疫情防控取得阶段性胜利。果断启动应急响应机制，高效完成扩大范围和重点区域、重点人群核酸检测，标准化设置20个集中隔离点；全力构建群防群控机制，有效切断了疫情传播链条；全力保障兰州石化、华能热电、供水集团等保供企业正常运转，为抗疫提供城市运转基础保障。

（二）社会事业纵深推进。福利东路学校开工建设，二十八中地下体育馆即将投用，完成东川、兰炼文化小区、天鹅湖3所幼儿园维修改造，西固区学前教育服务中心正式运行，临洮街学校建成投用，新增学位2360个，“双减”工作有序推进，“5+2”课后延时服务全面推行；5个急危重症救治中心和5个医学中心投用，2个重点中医专科建成；高质量承办兰州市第九届运动会开幕式，开展文化演出活动684场（次），成功举办“一校一品”体育运动展示活动，金城公园累计接待线下观灯游客133万人次。

（三）民生保障持续稳固。新增城镇就业1.08万人，发放创业担保贷款2620万元，发放各类救助金3327.94万元；5家城市街道综合养老服务中心即将建成；城乡居民基本医疗保险参保人数达15.62万人，城市、农村低保标准均提高8%；全面执行“先诊疗，后付费”“零押金”等医疗惠民政策，群众就医得到有力保障。

（四）平安建设平稳向好。筑牢多元解纷“最后防线”，建立律师介入诉前调解机制，排查调处矛盾纠纷387件、成功率达99.7%；政法队伍教育整顿取得阶段性成效，重拳打击违法犯罪，新型网络犯罪、治安案件发案分别下降20%和32.9%。扎实开展安全生产专项整治三年行动，安全生产四项指标全面下降，安全生产形势总体平稳；食品安全监管成效显著，获评省级“食品安全示范城市”荣誉称号。

在回顾总结发展成就的同时，我们也清醒认识到，当前全区经济社会发展仍面临一些突出困难和问题：城市基础设施欠账较多，城市风貌老旧、道路南北不畅、精细化管理矛盾突出，与主城区形象和地位不相称；产业转型基础薄弱，绿色化工产业布局迟缓，石化下游产业链条延伸不足，尚未形成高端化、精细化产业集群；历史积累问题亟待化解，房屋产权登记量大面广，政府性债务风险依然严峻；营商环境不够优化，要素配置效率不高，民营经济发展活力和规模实力亟待增强，等等。对此，我们将认真研究，正视差距，采取更加有力措施，全力加以解决。

2022年国民经济和社会发展的预期目标及主要任务

2022年，是实施“十四五”规划的重要一年。我们将按照区第十二次党代会决策部署，全面贯彻“三新一高”要求，牢牢扭住重振“兰州辉煌”这条生命线，把项目建设作为主要抓手，重实干、办实事、求实效，以开局就是决战、起步就是冲刺的态势，整合一切资源、动员一切力量，克服一切困难、破除一切障碍，在产业发展、项目建设、乡村振兴、城市建管、生态保护、民生保障、改革创新上持续发力，全力支撑经济社会高质量发展，以优异成绩迎接党的二十大胜利召开。

2022年全区经济社会发展的主要预期目标是：地区生产总值增长5%；第一产业增加值增长2%；第二产业增加值增长3%，其中：规上工业增加值增长3%，建筑业增加值增长4.5%；第三产业增加值增长7.5%；固定资产投资增长5%；社会消费品零售总额增长7%；城镇和农村居民人均可支配收入均增长6.5%。单位生产总值能耗和主要污染物排放完成国家和省市下达的控制指标。围绕上述目标，2022年全区国民经济和社会发展主要任务是：

一、持续优化产业结构，着力推动传统产业转型升级

（一）提升传统产业。全力支持兰州石化公司实施40万吨/年润滑油加氢异构脱蜡、20万吨/年苯乙烯等总投资42.7亿元的9个项目，加快推进氯化聚乙烯基料、超高分子量聚乙烯等10项高端新产品研制开发，启动实施污泥减量、丙烯腈废水处理等4个环保项目。

（二）培育新型产业。谋划布局新能源、新材料、先进装备制造三大产业项目，建成投用青石台、大万山光伏发电项目，力争年清洁能源发电量达到2.1亿度；加快实施鑫银环全生物降解材料、中科九章碳捕集膜和蓝星纤维产业园项目，支持天华设计院、渤海装备等重点企业增产扩能；开工建设兰高阀风洞阀门产业项目，推动高新制造业加速聚集。

（三）壮大第三产业。加快推进龙湖天街TOD、金城中心东地块等项目，竣工投用汇金智慧汽车城；建成华奥全球商品直销中心，同步启动华奥港伦国际酒店项目；全力打造国际贸易商业综合体，年内建成绿地全球贸易馆；壮大文化旅游产业，推进金城游乐园建设，启动天桥沟欢乐谷项目，加快金城公园（二期）民俗院落投入运营；完善河口大景区功能布局，推进河口古镇综合提升项目，实施庄浪河漂流项目。

二、强化项目支撑引领，着力夯实经济社会发展基础

（一）强化项目带动。聚力“五大发展功能区”建设，全年储备重大项目50个以上、总投资达650亿元以上，完成绿地全球贸易港项目（一期）二批次、福源小镇二期棚户区改造项目等15个重点项目手续办理，开工建设深沟堡开发地块等10个新建项目，竣工投用保利堂悦等12个续建项目；持续强化《兰州市项目建设管理手册》和“四级责任清单”机制，确保续建项目复工率达100%、新建项目开工率95%以上；扎实开展“五比五拼”活动，营造大抓项目、抓大项目的浓厚氛围。

（二）突出要素保障。统筹城市发展与产业扩容空间，完成石化产业链、城市更新、石化区域概念、国土空间等规划“多规合一”，拓展南山路以南、南绕城高速以北12平方公里城市空间，完成南滨河路沿线、一支路周边等25处、近万亩土地规划性质调整；加大土地征拆收储供应，启动兰合铁路、14#地块等996院35万平方米征拆，年内储备13宗1139亩、出让11宗944亩，实现土地出让金16亿元；积极争取省市政策支持，高位推进管委会设立、“四至范围”核准、产业规划审批，力争完成西固石化化工园区申报工作。

（三）加强招商引资。全面实行链长制招商模式，健全全员招商激励机制，凝练储备总投资200亿元以上的招商引资项目，全年签约额力争达120亿元以上，新签约项目开工率、资金到位率分别达到65%和20%以上；构建项目成长全周期服务保障招商新机制，确保项目生成高质高效。

三、实施乡村振兴战略，坚定不移农业农村优先发展

（一）加强农村基础设施建设。完成11个行政村乡村建设规划编制，高标准建设3个乡村振兴示范村镇，建成张家大滩、柴家台等12条农村道路；加快推进张家大坪村污水收集、龙爪山村、梁家湾村天然气入户、马家山田园综合体建设等项目；重点抓好农作物育种及新品种新技术试验示范基地和食用菌、马铃薯、草莓等特色种植基地建设；建设兰州群益养殖有限公司等为主的7家生猪养殖、顺和养殖专业合作社为主的3家肉鸡养殖场项目，力争年出栏生猪2万头、肉鸡20万只；建成4个冷链物流项目。

（二）大力扶持产业发展。鼓励支持甘肃和恒农业种质资源培育和创新，年内培育优质良种2类11种；全区粮食作物种植面积稳定在5000亩以上，粮食产量1000吨以上，完成市定撂荒地整治任务；集中精力抓好金沟乡7000亩百合、500亩中药材，张家台2000亩高原夏菜，张家大坪500亩韭黄，柳泉、新城300亩食用菌和陈坪街道孟家山200亩黄番茄种植；培育省级龙头企业1家、市级龙头企业2家、农民专业合作社5家。

（三）不断深化农村改革。巩固农村集体产权制度改革试点成果，保护农户承包权，规范农村土地流转交易；壮大村集体经济，力争40%的村集体经济收入8万元以上。

四、提升城市建管水平，着力补齐基础设施建设短板

（一）完善路网建设。构建“外畅内通”路网体系，配合省市加快修建兰合铁路、G6、兰永临高速公路；加快T018#+T020#路建设进度，推动T088#南延段道路尽早开工，打通T086#、B041-1#、B091#、S035-1#道路；大力推进“交通微循环”工程，建成通车临洮街铁路涵洞，整治改造24条道路路面，新建1200个公共停车泊位；重新规划建设陈官营站前广场，建成投用福利区站前广场；畅通临洮街后街、深沟桥等4处出行堵点。

（二）加快城市更新。推进南山小区、蓝天浮法玻璃厂家属楼等重点项目，加快临洮街有机厂安置点等项目进度，完成玻璃厂原址开发等3个项目手续报批，交付使用安置房2786套；抢抓城镇老旧小区改造更新机遇，完成60

个小区、16906 户居民改造任务，加装老旧小区电梯 40 部；启动石化污水处理厂、水上公园及陈官营缓冲池搬迁重建项目，推进市政污水处理厂搬迁，完成深沟桥涵洞拆除重建、范坪电厂冷却塔外立面美化。

（三）强化精细管理。解决乱停乱放、占道经营等城市顽疾，清理取缔十一街、清水北街马路市场；进一步提高机械化作业水平，环卫保洁面积继续扩大；严厉打击乱搭乱建、抢栽抢种等违法行为，继续清理历史遗留违法建设；全面推行城市生活垃圾分类，建成 3 座生活垃圾处理站，打造 10 个厨余垃圾处理示范小区；完成 86 条背街小巷架空线缆整治。

五、加强生态环境保护，着力推动绿色低碳循环发展

（一）大力实施环境治理项目。深入开展黄河入河排污口和“清四乱”整治，实施南滨河路环境提升工程和黄河干流环境治理，完成元托峁沟城区段提升整治，打造寺儿沟、洪水沟等河洪沟道生态修复景观，完成洪水沟、元托峁等洪道坝体加固、塌陷修复和淤泥清理，启动咸水河防洪治理工程。持续开展土壤污染状况调查，有序实施治理，逐步减少土壤污染存量。

（二）切实提升国土绿化成效。以“再造一个关山森林”工程为抓手，在坡耕地、荒山、荒沟等生态脆弱地段实施生态修复3000亩、“三北工程”封山育林 5000 亩、植被恢复 600 亩；实施新（改）建小游园 5 处、精品街区 3 条，完成背街小巷绿地“扫盲”工程 8 处，金城公园争创“四星级公园”，申报花园式示范小区 2 处，完成城市立体绿化 20000 平方米；林业有害生物成灾率控制在 4.6‰，无公害防治率达到 92% 以上。

（三）不断完善生态监管体系。严格落实“三线一单”管理制度，严守耕地保护红线，扎实开展撂荒土地和乱占耕地专项整治；强化大气污染综合治理，力争全年空气优良天数达到 75% 以上；聚焦“碳达峰、碳中和”，完善能源消费“双控”制度，督促兰石化、西固热电等重点用能企业优化工艺流程，实施余热回收利用、废渣资源化利用、中水回用等节能减排项目 10 个，全区单位生产总值能耗下降达到市定目标；积极培育节能环保和新能源产业业态，年内建成大万山 80 兆瓦、青石台 50 兆瓦光伏发电项目，大力推进京能光伏发电工程落地实施。

六、聚焦民生福祉改善，着力增强群众幸福感获得感

（一）教育发展方面。加快福利东路学校建设进度，开工建设福利一小和一支路小学新综合教学楼项目，完成化工街等幼儿园的维修改造；启动佳贝爱、蓝馨花园托育中心维修改造项目；全面落实“双减”政策，努力实现课后服务两个“全覆盖”；严格校外培训机构审批、管理、督导检查各项工作。

（二）医疗健康方面。建成投用五〇四医院核医学中心，开工建设突发公共卫生应急救治中心和 2 所卫生院还建项目；打造 7 个优势明显、综合竞争力强的医学重点学科；进一步提升突发公共卫生事件应对处置能力和水平，处理及时率和规范处置率保持 100%；促进常态化防控和局部应急处置有机结合，加强应急处置能力建设，加大防疫物资储备，提升核酸检

测能力，做到及时响应、闭环处置、精准管控，筑牢常态化疫情防控安全防线。

（三）文体事业方面。推进达川镇吊庄村省级旅游示范村、河口古镇AAAA级景区创建；加快金城公园二期文化游乐区等6个重点项目进度；更换老旧健身步道30条，新建篮球场2个、健身路径5条；办好2022兰州黄河徒步越野英雄会和第十届关山自行车骑行赛，积极筹备参加2022年第十五届省运会。

（四）社会保障方面。为民兴办10件实事；继续化解国有土地上已售城镇住宅历史遗留“登记难”问题，为17037户居民办理不动产权证；完成2个综合养老服务中心项目，谋划养老托幼项目，切实提升“一老一小”服务水平。落实稳就业政策，实现城镇就业0.8万人、劳务输转1.3万人，城镇登记失业率控制在4%以内；强化就业援助，实现零就业家庭动态清零；推进城乡低保、特困供养提标扩面，实现全民参保98%以上。

七、坚持全面深化改革，着力打造优质高效营商环境

（一）统筹推进改革任务。持续深化“放管服”改革，实现全区90%以上政务服务事项“一网通办”；主动争取市级与区级事权和支出责任划分，完成基础设施建设、环境保护治理等领域财权事权职责梳理，有效推进T018#+T020#、T088#南延段等重大项目建设；加大投融资体制改革力度，完善预算绩效管理制度，严控政府债务指标处于合理区间；统筹抓好农村、教育、医疗、卫生等其他领域改革任务。

（二）着力优化营商环境。全面落实优化营商环境体制机制、逐步完善社会信用体系建设，深化“千企万商大走访”“千企调研纾困”行动，倾力支持民营经济发展，严格落实减税降费政策；加快构建数字政府“12345+N”体系，积极推行“一键联办、一网通办、小兰帮办”，制定政务服务“好差评”标准规范，实现评价、反馈、整改、监督闭环管理。

（三）大力支持科技创新。积极搭建科技创新合作平台，建立2家以上新型研发机构；鼓励支持兰州石化公司牵头组建企业创新联合体，年内培育高新技术、创新型和科技小巨人企业10家以上，组织申报省、市级科技计划项目20项，科技进步贡献率达到59.3%以上。

各位代表，我们将在区委、区政府的正确领导下，在区人大的监督支持下，直面困难，真抓实干，锐意进取，勇于担当，确保全年经济社会发展各项目标顺利实现，为加快全面建设现代化中心城区不懈奋斗！

兰州市西固区
2021年国民经济和社会发展情况统计公报

2021年，是中国共产党成立100周年，也是“十四五”发展开局之年。一年来，面对新冠肺炎疫情防控形势依然严峻、经济稳定复苏压力依然较大的复杂环境，在市委、市政府和区委、区政府的坚强领导下，全区上下坚持以习近平新时代中国特色社会主义思想为指导，深入贯彻党的十九大和十九届二中、三中、四中、五中、六中全会精神，全面落实习近平总书记对甘肃重要讲话和指示精神，按照“三新一高”工作要求，坚定不移把项目建设作为“工业强区、产业兴城”主要抓手，扎实开展“五大片区”建设三年行动，创新实施“五个全员”工作模式，统筹推进疫情防控和经济社会发展，全面完成了区十八届人大六次会议确定的目标任务，实现了“十四五”发展开好局、起好步。

一、综合

初步核算，2021年全区地区生产总值446.9亿元，同比增长4.7%。其中，第一产业增加值为2.75亿元，同比增长2%；第二产业增加值为255.08亿元，同比增长3.5%；第三产业增加值为189.07亿元，同比增长6.3%。三次产业结构比为 0.61 ∶ 57.08 ∶ 42.31。按常住人口计算，人均地区生产总值109374元。

年末全区户籍人口为32.36万人，其中，城镇人口29.35万人，乡村人口3.01万人。全区常住人口40.95万人。

二、农业

2021年，全区农林牧渔业增加值完成2.8亿元，同比增长1.9%。

全区粮食作物播种面积4139.7亩，粮食作物产量1143.57吨；蔬菜播种面积46265.5亩，蔬菜产量97027吨。猪出栏18563头，同比增长4%；牛出栏268头，同比下降10%；羊出栏12814只，同比增长3%；鸡出栏44.42万只，同比下降12.33%。

2021年西固区主要农产品产量

产品名称	产　量（吨）	比上年增减（吨）
粮食	1143.57	-269.89
蔬菜	97027	-3194.33
百合	3574.6	-258.68
油料	59.96	-22.68
瓜类	763.2	13.3
药材	193.85	80.75

三、工业和建筑业

2021年，全区工业增加值236.35亿元，同比增长4%。规模以上工业企业49家，增加

值同比增长 5.1%。在规模以上工业中，分经济类型看，国有及国有控股企业增加值增长 5.4%，股份制企业增加值增长 5.1%，外商及港澳台投资企业增加值增长 5%。分轻重工业看，轻工业增加值增长 14.4%，重工业增加值增长 5.1%。

2021 年西固区主要工业产品产量

指　　标	单　位	累　计
发电量	亿千瓦时	86.75
原油加工量	万吨	915
汽油	万吨	248
煤油	万吨	80.56
柴油	万吨	294
润滑油	万吨	11.84
燃料油	万吨	1.45
液化石油气	万吨	1.31
水泥	万吨	80.12
乙烯	万吨	73.85
纯苯	万吨	16.56
合成橡胶	万吨	19.57
合成纤维单体	万吨	2.86
浓硝酸	万吨	118.36

年末具有资质等级的总承包和专业承包建筑业企业 36 个（一级资质 5 家、特级资质 1 家），比上年末增加 1 个。

四、固定资产投资

2021 年，全区固定资产投资同比增长 5.1%。其中，项目投资下降 14.3%，房地产开发投资增长 47.8%。商品房销售面积下降 20.2%。

全区第一产业投资下降 71.2%；第二产业投资下降 42.6%，其中工业投资下降 42.6%；第三产业投资增长 20.2%。

五、消费品市场

2021 年，全区实现社会消费品零售总额 153.51 亿元，同比增长 7.1%。全区限额以上企业：批发业 52 家、零售业 25 家、住宿业 2 家、餐饮业 12 家。批发业完成销售额 695.75 亿元，同比增长 36%；零售业完成销售额 54.44 亿元，同比增长 5.2%；住宿业完成营业额 0.7 亿元，同比增长 2%；餐饮业完成营业额 6.01 亿元，同比增长 33.3%。

六、财政金融

2021 年，全区一般公共预算收入 9.74 亿元，同比下降 1.1%。其中税收收入 9.22 亿元，同比增长 8.6%；非税收入 0.52 亿元，同比下降 61.8%。一般公共预算支出 18.12 亿元，同比下降 25%。

2021 年末，全区金融机构人民币各项存款余额 543.65 亿元，同比增长 1.16%；人民币各项贷款余额 311.78 亿元，同比增长 4.07%。

七、文化旅游

关山、南山两个省级森林公园面积 1.1 万余亩，三江口湿地、河口丹霞等风景优美，金城公园是国家 3A 级景区，河口古镇被命名为“中国传统村落”“中国美丽休闲乡村”“甘肃历史文化名村”，辖区自然风光与丝路文化、黄河文化以及现代工业文明交汇融合，形成了丰富的旅游资源，具有较强的旅游发展潜力。

2021 年，全区游客接待量 406 万人次。

八、科技、教育、卫生

科技创新成果丰硕，天华设计院参与的复杂原料百万吨级乙烯成套技术研发及工业应用项目获国家科学技术进步一等奖，纵横石化高端润滑油脂设计制备关键技术与工程应用项目获全省科技进步一等奖。

持续打造教育名区，新建临洮街学校启用招生，福利东路学校开工建设，二十八中地下体育馆主体完工，“双减”工作有序推进，“5+2”课后延时服务全面推行；一体化办学深度融合、“一校一品”特色鲜明，85 名优秀人才充实师资力量，石化学院升级本科大学。

医疗保障能力持续提升，建成投用 3 家社卫中心，基层公共卫生体系实现全覆盖；宝石花医院晋级“三甲”，医疗水平迈上新台阶。

九、人民生活和社会保障

2021 年，城镇居民人均可支配收入 47865 元，同比增长 7.9%；农村居民人均可支配收入 24084 元，同比增长 10.4%。

稳就业政策更加精准，发放创业担保贷款 2620 万元，新增城镇就业 10800 人。加大社会救助力度，发放各类救助金 3327.94 万元，城乡低保、养老保险持续提标。全面落实“证缴分离、证改分离”，有效化解城镇住宅“登记难”问题，37 个小区、27971 户居民即将取得不动产权证。

“城区做新”行动全面铺开，文化小区（二期）、东川棚户区等 4 个项目投入使用，石化 14# 街区、有机厂安置点等棚改项目加快建设，18 个老旧小区改造有序实施，旧城改造成效显著。兰棉厂涵洞顺利通车，杏胡台片区生态城市双修项目开工建设，石化厂前广场及 6 个精致游园竣工投用，启动实施贾家堡生态绿化项目，高标准打造 5 个“15 分钟生活圈”，基础短板不断补齐。完成南滨河路 7.6 公里风貌改造，开展石化厂界周边回收站点专项整治，清理 30 条小街巷架空线缆，拆除违建 3.5 万平方米，城市管理水平稳步提升。持之以恒抓好大气污染防治，空气环境质量优良率达 75.23%；“水润金城、水秀金城”启幕开篇，全面推进元托峁沟、寺儿沟等河洪道综合治理，完成西小坪水源地清理整治任务，持续严抓严管水源地，为兰州水质清净度在全国 36 个重点城市中排名第一贡献了西固力量。



索　引

说　明

一、本索引采用分析索引法，按标引词首字汉语字母顺序排序；第一字相同，按第二字音序排序。以此类推。

二、类目、分目用黑体字标示。标引词后阿拉伯数字表示内容所在页码。数字后的拉丁字母 a、b 分别表示从左到右第一、二栏。

三、标引词后有多个页码，则表示互见、内容所在位置。

四、本年鉴的“特载”“大事记”“法规文件”“附录”等均未作索引。

C

财政　160a
残联　97b
陈坪街道　266b
城市管理　139a
城乡建设　44b
城乡建设与管理　133a

D

达川镇　217a
档案管理　64b
党史地方志　66a
党校工作（行政学校）　64a
地方特产　42b
地形地质地貌　39a
东川镇　231b
动植物资源　41a
督查工作　47a

F

发展和改革　175a
法院　107a
福利路街道　259a

妇联　95a

G

概况　43a
甘肃银行兰州市西固支行　170b
工商联　99a
工业　44a
工业和信息化　121a
公安　103b
共青团兰州市西固区委　92b
供销合作　156a

H

河口镇　221a
华能兰州西固热电有限责任公司　129a
环境保护　142b

J

机构编制管理　58a
机关事务管理　75b
纪检　监察　80b
检察　105a
建置沿革　38a
交通银行西固支行　169b
交通状况　40b
教育　191b
金沟乡　240a
金融　164a
经济合作　123a
九三学社西固工作委员会　90a

K

科技　197b

L

兰州城市供水（集团）有限公司　131b
兰州高压阀门有限公司　127b
兰州经济技术开发区西固园区管理委员会　158a
兰州农商银行西固支行　171b
兰州银行西固管理行　172b
林草资源保护与发展　115b
临洮街街道　248a
柳泉镇　236a

M

美食名吃　42a
民政　211b

N

南北两山生态建设　119a
农业　43b
农业农村　112a

Q

其他资源　41b
企业发展服务　123b
气候状况　40a

区人民政府办公室　69b
区委办公室　46a
区委直属机关工委　59b

R

人力资源和社会保障　203a
融媒体中心　74b

S

三维数字中心　73a
商贸服务业　44a
商务贸易　152a
社会事业　45a
审计　184a
市场监督管理　178b
水务　117a
水资源　41a
税务　162b
司法行政　109a
四季青街道　255b

T

统计　186a
统一战线　54a
土地资源　40b
退役军人事务局　77a

W

卫生健康　206a
位置与面积　38a
文化·体育·旅游　188a
文物古迹　42a

X

西固城街道　252a
西固区城乡发展投资有限公司　144b
西固区人大常委会　67b
西柳沟街道　243a
先锋路街道　263b
项目建设　44a
新城镇　227b
信访　61a
行政区划与人口　39a
宣传工作　52b
巡察工作　62b

Y

医疗保障　214a
应急管理　182b

Z

政策研究　55b
政法及综治工作　101a
政务服务管理　70b
政协兰州市西固区委员会　78b
网信工作　57a
中国电信股份有限公司兰州分公司西固分局　150b
中国工商银行兰州西固支行　165b

中国国民党革命委员会兰州市西固区总支部委员会 83a
中国建设银行兰州西固支行 167b
中国联合网络通信有限公司兰州市西固区分公司 151a
中国民主促进会西固基层委员会 87b
中国民主建国会西固基层委员会 86a
中国民主同盟西固基层委员会 84a
中国农工民主党西固基层委员会 89a
中国农业银行股份有限公司兰州西固支行 169a
中国石油兰州石化公司 124a
中国移动通信集团甘肃有限公司兰州分公司西固区公司 149b
中国邮政集团有限公司兰州市西固区分公司 148a
自然资源及国土资源管理 135b
总工会 91b
组织工作 50a