责任编辑：孙　燕
封面设计：兰州三人行文化

ISBN 978-7-5421-6825-2
9 787542 168252 >
定价：228.00 元

武山年鉴

2025

中共武山县委党史和地方志研究室　编

甘肃民族出版社

武山年鉴
2025
中共武山县委党史和地方志研究室　编

甘肃民族出版社

武山年鉴 2025

WUSHAN NIANJIAN

中共武山县委党史和地方志研究室 编



甘肃民族出版社
（甘肃·兰州）

图书在版编目（CIP）数据
武山年鉴．2025 / 中共武山县委党史和地方志研究室编．兰州 ：甘肃民族出版社，2025.7. -- ISBN 978-7-5421-6825-2
Ⅰ.Z524.24
中国国家版本馆 CIP 数据核字第 2025CP2880 号

武山年鉴 (2025)
中共武山县委党史和地方志研究室　编

责任编辑：孙　燕
封面设计：兰州三人行文化
出版发行：甘肃民族出版社
地　　址：兰州市城关区读者大道 568 号　730030
联系电话：0931-2131268（编辑部）　0931-2131216（发行部）
印　　刷：兰州银声印务有限公司
开　　本：889 毫米 ×1194 毫米　1/16　印张：24　插页 :24
字　　数：580 千
版　　次：2025 年 7 月第 1 版　2025 年 7 月第 1 次印刷
印　　数：1 ～ 400
书　　号：ISBN 978-7-5421-6825-2
定　　价：228.00 元

图书若有印装质量问题，请直接与出版社联系调换。
联系电话：0931-2131216

版权所有　翻印必究

《武山年鉴（2025）》编纂委员会

主　　任：王新强 县委书记
　　赵百祥 县委副书记、县政府县长
副 主 任：李海巴 县委副书记
　　张淑香 县委常委、县政府副县长
　　李玉兰 县委常委、县委宣传部部长
　　骆育喜 县人大常委会副主任
　　刘耀青 县政府副县长
　　党荣华 县政协副主席

《武山年鉴（2025）》编辑部

主　　编：张吉林
副 主 编：于海忠 丁建斌
编　　辑：唐吉林 贺全宏 黄金童 任宝平 田宏昌
　　吴红霞 周凤英
图片提供：县融媒体中心 部分单位

武山行政区划图

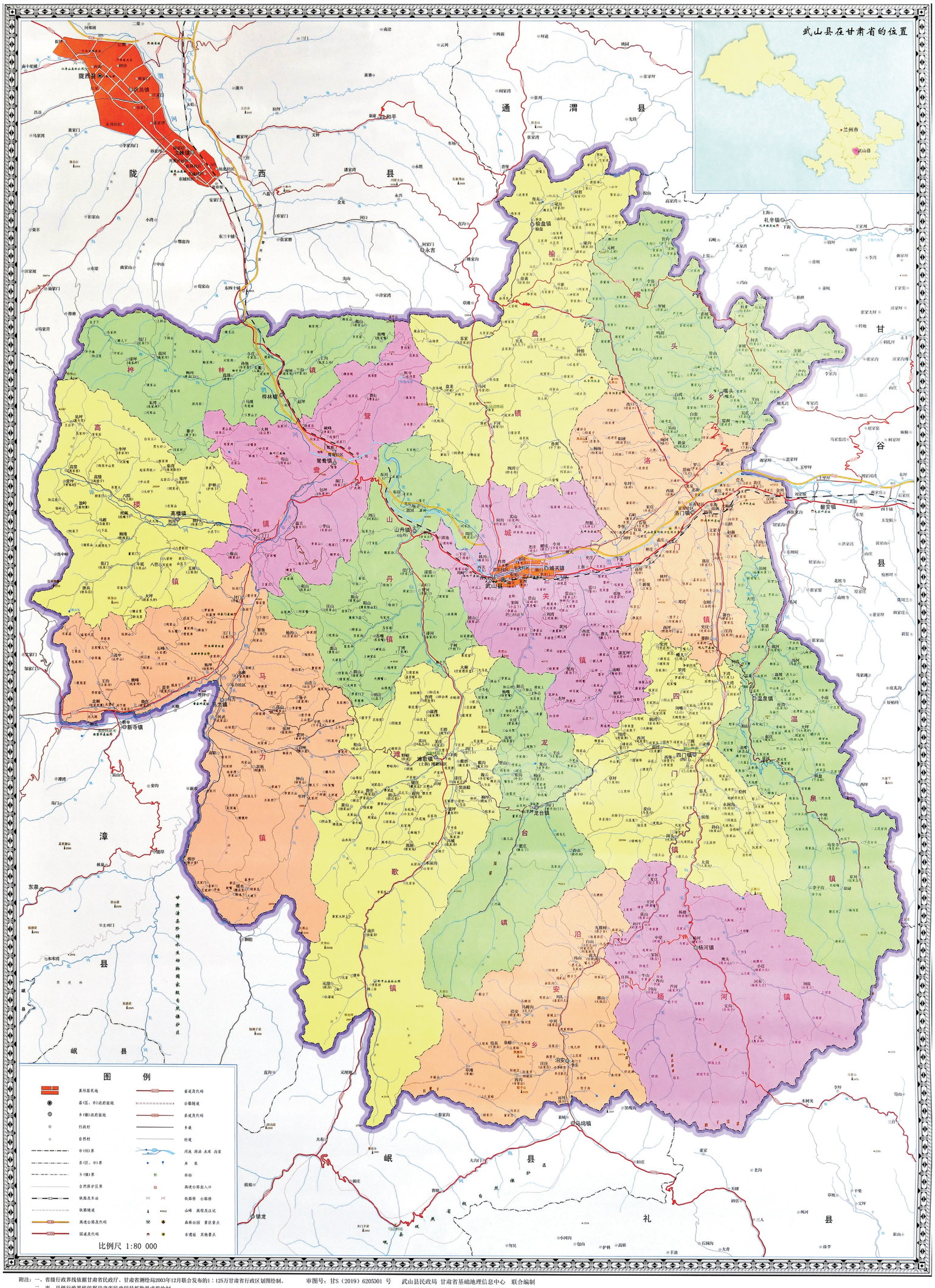

附注：一、省级行政界线依据甘肃省民政厅、甘肃省测绘局2003年12月联合发布的1：125万甘肃省行政区划图绘制。
二、市、县级行政界线依据甘肃省民政厅最新勘界成果绘制。

审图号：甘S（2019）6205001 号　武山县民政局　甘肃省基础地理信息中心　联合编制

编辑说明

一、《武山年鉴（2025）》是中共武山县委组织领导，中共武山县委党史和地方志研究室编纂的地方综合年鉴，以马克思列宁主义、毛泽东思想、邓小平理论、“三个代表”重要思想、科学发展观、习近平新时代中国特色社会主义思想为指导，坚持辩证唯物主义和历史唯物主义的立场、观点和方法，突出时代特点和地方特色，全面、客观、真实、系统地记述2024年度武山县经济社会发展情况，为了解武山、研究武山提供现实服务和历史借鉴，发挥存史、资政、教化的作用。

二、《武山年鉴》于2011年开始编纂，每年出版一卷，《武山年鉴（2025）》为第十五卷，主要记述2024年1月1日至12月31日武山县基本情况与突出特点。为增强资料的连续性和完整性，个别内容在时限上适当上溯或下延。

三、《武山年鉴（2025）》内文按照类目、分目、条目三级目录编纂。

四、《武山年鉴（2025）》设“数字武山”“特载”“专记”“大事记”“县情概览”“中国共产党武山县委员会”“武山县人民代表大会”“武山县人民政府”“中国人民政治协商会议武山县委员会”“中国共产党武山县纪律检查委员会 武山县监察委员会”“民主党派 工商联”“群众团体”“法治”“军事”“经济管理”“农业农村经济”“工业 信息化产业”“交通运输 邮政”“商贸 招商引资”“城乡建设管理”“自然资源 环境保护”“城市公用事业”“金融业”“教育 科技”“文化 旅游 体育”“卫生健康”“应急 气象 地震 消防”“社会生活”“乡镇”“年度先进单位与先进人物”“附录”“索引”31个类目，149个分目，909个条目。图片48张，收录了2024年度产业发展、文旅融合、社会民生、城乡建设、法治建设、生态武山内容。

五、《武山年鉴（2025）》所采用的数据由县信息中心、县融媒体中心、统计部门、部分单位提供。

六、为符合生产工作实际，书中多使用“亩”作为计量单位。

数字武山

◆总面积：2011 平方公里

◆耕地面积：56161.9 公顷

◆河流长度：211 公里

◆年末全县常住人口万人：35.15 万人

◆乡镇数：15 个

◆村（居）委会：344(13) 个

◆地区生产总值：878864 万元

◆第一产业增加值：311014 万元

◆第二产业增加值：108508 万元

◆第三产业增加值：459342 万元

◆人均地区生产总值：24935 元

◆城镇居民人均可支配收入：34858 元

◆农村居民人均可支配收入：12978 元

◆大口径财政收入：41795 万元

◆财政支出：413202 万元

◆税收收入：14702 万元

◆粮食作物播种面积：64.17 万亩

◆粮食总产量：16.39 万吨

◆油料种植面积：11.33 万亩

◆油料总产量：19037 吨

◆蔬菜种植面积：37.04 万亩

◆蔬菜产量：106.49 万吨

◆年末大牲畜存栏：3.83 万头（只）

◆农村用电量：3501.2 万度



◆年末全县公路里程：2577.3 公里

◆邮政业务总量：4849.17 万元

◆电信业务总量：22274.4 万元

◆社会消费品零售总额：26.2 亿元

◆金融机构年末各项存款余额：179.79 亿元

◆规模以上工业企业数：17 户

◆接待国内游客：733.43 万人次

◆旅游花费：34.15 亿元

◆群众文化事业机构：16 个

◆国家级文物保护单位：4 个

◆省级文物保护单位：9 个

◆各级各类学校：248 所

◆教职工：6439 人

◆在校生：64334 人

◆高考本科上线人数：2504 人

◆全县医疗卫生机构：364 个（村卫生室 344 个）

◆医院医生数：2121 人

◆劳务输转：11.81 万人

◆劳务收入：32.23 亿元

◆快递物流企业： 22 家





渭河流域设施蔬菜基地



9月23日，以“金秋乡遇，丰收邮礼”为主题的“武山县央地合作赋能县域高质量发展共创行动启动仪式暨乡村振兴帮扶品牌发布会”在深圳举行



9月11日，天水跨境电商2024年武山花牛苹果首单发车仪式



作品登记证书(电子版)

登 记 号： 国作登字-2024-F-00223503

作品名称： 十有武山　　作品类别： 美术作品

作　　者： 武山县特色产业协会　　著作权人： 武山县特色产业协会

创作完成日期： 2024年03月25日　　首次发表日期： 未发表

以上事项，由武山县特色产业协会申请，经中国版权保护中心审核，根据《作品自愿登记试行办法》规定，予以登记。

登记日期： 2024年07月30日　　登记机构签章

中华人民共和国国家版权局 作品自愿登记专用章

中华人民共和国国家版权局统一监制



中国版权保护中心 CHINA COPYRIGHT PROTECTION CENTER

登记号：国作登字-2024-F-00223503

作品名称：十有武山

著作权人：武山县特色产业协会

作品类别：美术作品

创作完成日期：2024年03月25日

权利拥有状况：发表权 署名权 修改权 保护作品完整权 复制权 发行权 出租权 展览权 表演权 放映权 广播权 信息网络传播权 摄制权 改编权 翻译权 汇编权 其他

作品样本：

十有武山 SHI YOU WU SHAN

十有武山版权登记证



山丹镇周庄村阳光玫瑰



滩歌镇食用菌产业基地



蔬菜（豇豆）病虫害绿色防控技术培训



洛门镇郭庄村红根蒜苗种植基地



无人机开展冬油菜病虫害防治



温泉镇双碌村中药材种植示范基地



12月22日，武山旋鼓舞亮相cctv-3《开门迎春晚》



12月15日， 滩歌镇卢坪村“四季村晚”演出



3月20日，天水麻辣烫“吃货节”武山推介活动



3月23—24日，“览世界第一摩崖佛 捣武山千人蒜罐舞”2024年十有武山春游文化活动非遗展演活动在水帘洞景区举办

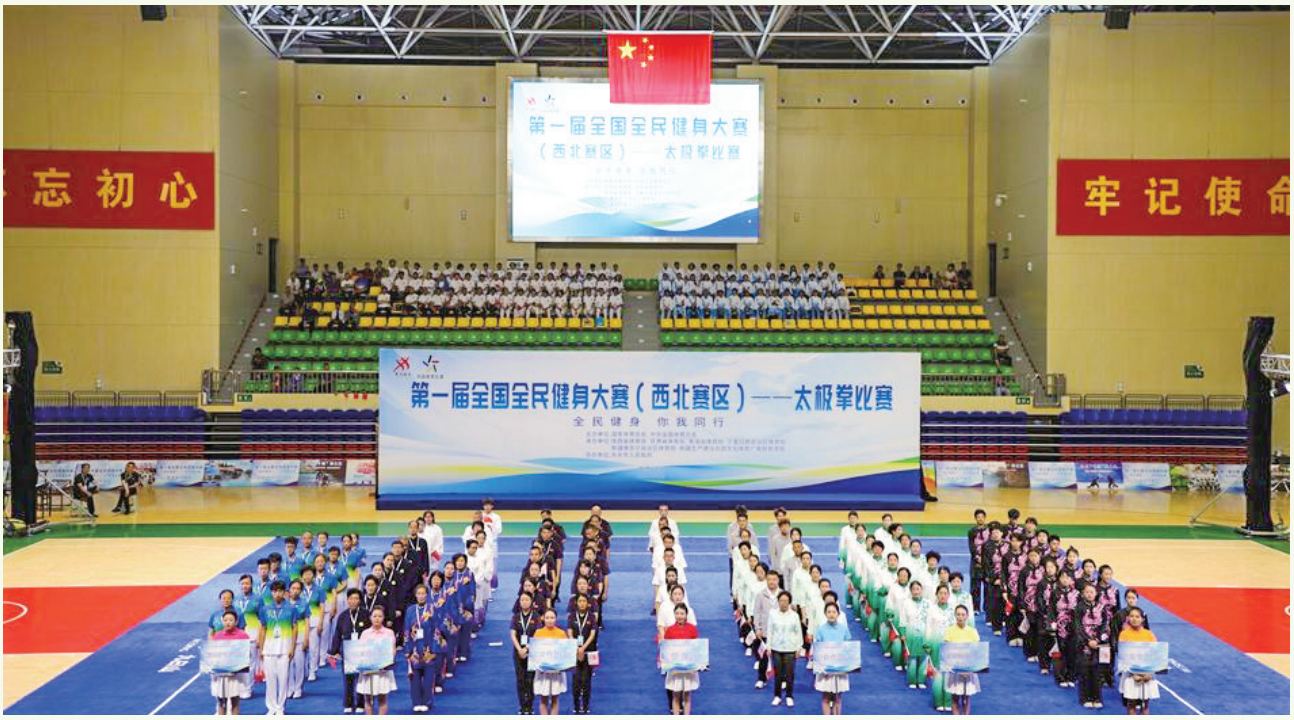

6月25日，第一届全国全民健身大赛（西北赛区）——太极拳比赛在武山县举行



8月24日至25日，2024年中华垂钓大赛“陇上菜都杯”甘肃武山选拔赛暨甘肃省第二十届钓鱼锦标赛（武山站）在四门镇举办



水帘洞景区游客集散接待中心



12月2日，武山县水帘洞景区旅游步道建成启用



山丹酿皮子

Shan Dan Niang Pi Zi

山丹酿皮是用面粉制作而成，将面粉用凉水和成硬团，在清水中揉搓，淀粉沉淀后加放食碱，调成面浆，上平底盘蒸熟即可。一碗黄亮透明的酿皮子，加上油泼辣椒、蒜泥、香醋、芝麻酱等调料，色艳味美、油浓汁足、凉爽利口。



烂草帽油饼

Lan Cao Mao You Bing

武山人口中的烂草帽油饼，也叫千层油饼或“汤面油饼”，是一种工艺简单的吃食，因为烙饼的饼面被油浸透，翻转起锅时易撕破，形似烂草帽，故冠以“烂草帽油饼”之名，趁热咬上一口，脆爽无比，毫不油腻，是招待贵客的家常美味。



武山铜暖锅

Wu Shan Tong Nuan Guo







武山铜暖锅是季节性美食，大家常在冬日食用。暖锅极易吸收各种食物的养分，通过上荤下素的完美搭配，将红烧肉、丸子、夹板肉这些肉类和白菜、粉条、豆腐这类当季的时令材料相互烹煮，形成了美妙的味蕾平衡。

武山韭菜包

Wu Shan Jiu Cai Bao









武山为盛产韭菜，渭河流域出产的韭菜更是叶宽、肉厚、味美。关于韭菜的美食有很多，韭菜包子就为其一。武山韭菜包子的馅一般搭配有鸡蛋和肉末，新鲜美味，营养丰富，是武山人民餐桌上的独特美食。



武山县“流动图书馆”送阅读送展览进景区志愿服务活动



3月5日，武山县“学雷锋·文明实践我行动”主题活动暨2024年“一爱一为”志愿服务行动启动仪式举行



8月20日，武山县2024年金秋圆梦助学金集中发放仪式举行



城关四小庆祝第74个“六一”国际儿童节暨“红领巾爱祖国”少先队员集中入队示范活动



武山县毛纺厂片区供水供热及污水管网基础设施建设项目



武山县城市燃气管道等老化更新改造项目



武山县排水设施改造项目

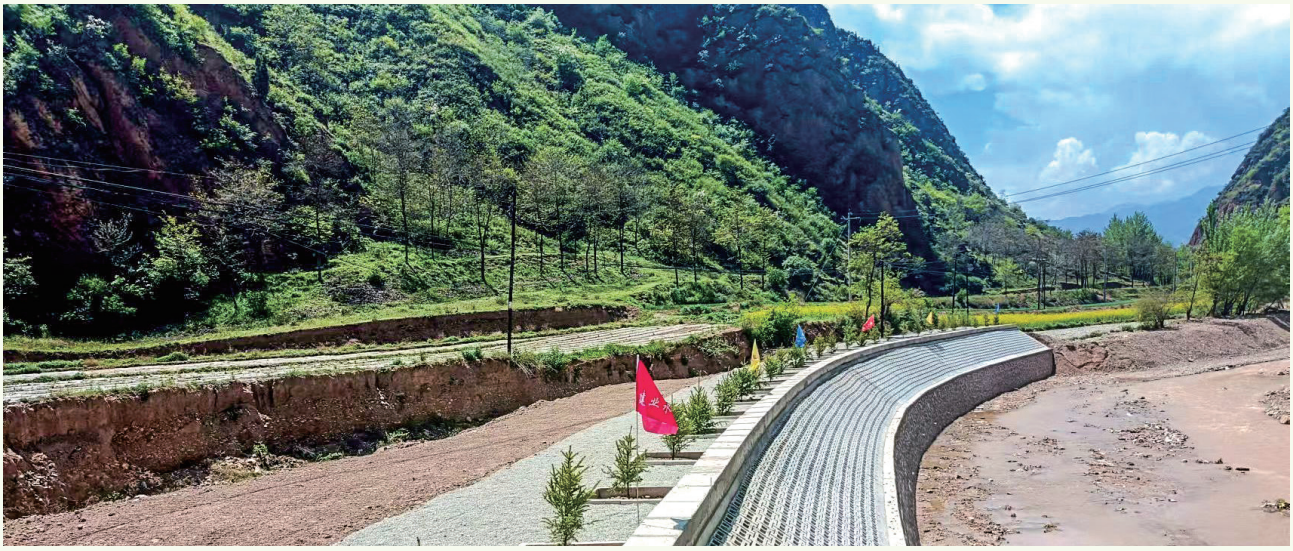

渭河支流山丹河可持续发展工程



棚户区改造项目——东飞广场



城关镇庙峪沟高标准小流域综合治理项目——老君山段



老旧小区改造



和美乡村——桦林镇兰沟村



6月5日，武山县新建县综治中心揭牌启用



1月10日，武山县举行2024年中国人民警察节庆祝活动



12月30日，武山县滩歌镇主动创安主动创稳专项行动启动仪式



武山县深入社区开展宪法宣传活动



武山县开展第53个世界环境日宣传活动



武山县南河水域越冬的白鹭



11月29日，武山县在县工业集中区举行农村“厕所革命”整村推进村抽粪车发放仪式



武山县盘龙山造林点义务植树活动

①
②
③



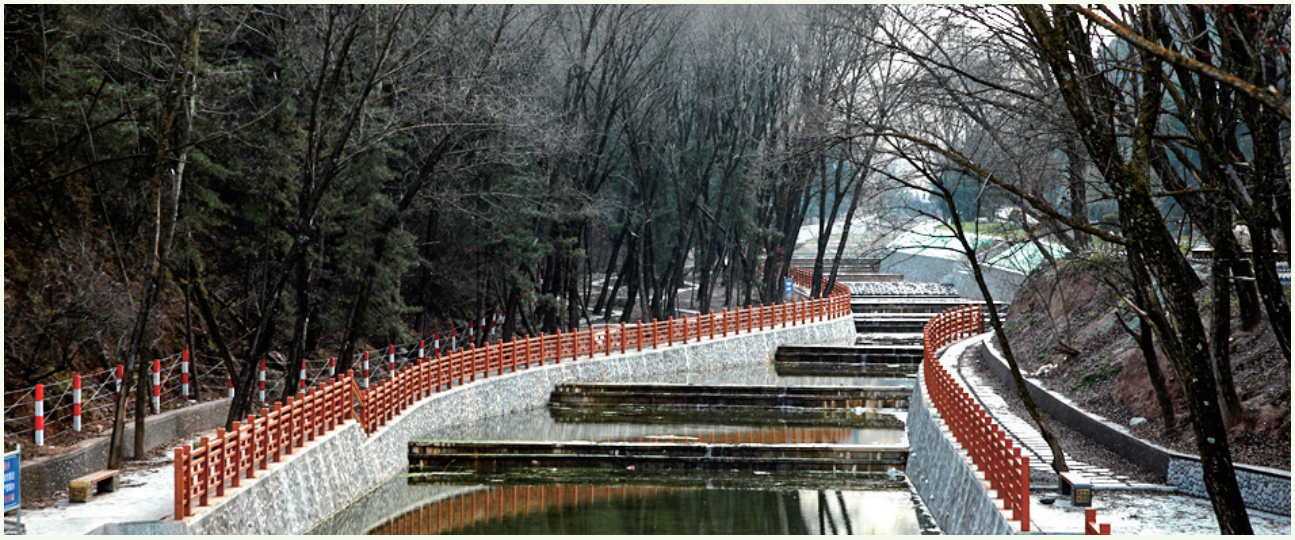



①②③ 老君山秋景



四门云雾山



盘龙云海

目　录

特　载

县委常委会工作报告……王新强 1
县人大常委会工作报告……孙德银 7
县政府工作报告……赵百祥 14
县政协常委会工作报告……庞明全 22

专　记

2024 年武山县品牌建设工作综述……29
武山县文旅融合高质量发展综述……31

大事记

1 月……33
2 月……33
3 月……34
4 月……34
5 月……35
6 月……36
7 月……36
8 月……37
9 月……37
10 月……38
11 月……38
12 月……39

县情概览

基本情况

历史地理……40
建置沿革……41
行政区划……42

环境资源

地貌类型……43
气　　候……43
土地资源……45
农业资源……45
森林资源……45
矿产资源……45
水利资源……45

人口 民族 宗教

人　口……45
民　族……46
宗　教……46

国民经济和社会发展

地区生产总值……46
农　业……46
工业和建筑业……46
服务业……46

商　贸 47
固定资产投资 47
财政金融 47
居民收入消费和社会保障 47
科学技术和教育 48
旅　游 48
卫生健康 48

武山浆水

武山浆水历史传承 48
武山浆水的制作和食用 48
武山浆水产业发展 48

武山冷水鱼

养殖地理环境 49
武山虹鳟鱼 49
武山金鳟鱼 49
武山鲟鱼 49
养殖规模 50

中国共产党武山县委员会

重要会议

县委全委会会议 51
县委常委会会议 52

县委工作综述

概　况 58
政治建设 58
党纪学习教育 59
干部人才队伍建设 59
正风肃纪反腐 59
党建效能提升 59
现代农业 59
工业结构优化 60
商贸物流 60
项目建设 60
招商引资 60
城乡均衡发展 60
文化旅游业 61
深化改革 61
营商环境优化 61
区域合作交流 61
全域生态文明建设 62
社会事业统筹发展 62
保障和改善民生 62
平安建设 62

县委办公室工作

统筹协调 63
以文辅政 63
督查督办 63
机要保密 63
档案管理 63
信息工作 63
深化改革 64
国家安全 64
基层减负 64

组织工作

政治理论学习 64
干部队伍建设 65
人才工作 65
基层党建 65
党员管理 66
老干部工作 66

宣传工作

理论学习宣讲 67
宣传工作 67
精神文明建设 68

渭川文化挖掘 69
文化惠民工程 69
文化体制改革 69

统战工作

政治引领 69
理论培训 69
服务民营经济 69
统战队伍建设 70
网络统战工作 70
推进东西部协作 70

社会工作

概　况 70
信访工作法治化建设 71
党建引领基层治理 71
行业协会商会建设 71
“两企三新”党建 72
志愿服务 72
机构编制工作 72
机构改革 72
执法体制改革 73
乡镇机构设置和管理 73
资源配置 73
电子政务工作 73
事业单位登记管理 74

县直机关党建

基层组织建设 74
党员学习教育 74
服务保障 74
党风廉政建设 74

巡察工作

概　况 74
巡察监督重点 75
巡察工作基础 75
十五届县委第五、六轮巡察 75
巡察指导督导 75
巡察反馈问题整改 75
巡察评估 76

档案工作

档案治理 76
档案宣传 76
馆藏资源建设 76
档案安全 77
档案数字化建设 77
档案服务 77

党校工作

基本培训 77
科研工作 77
校园建设利用 77

党史和地方志编撰

概　况 78
党史基本著作编撰 78
地方综合年鉴编纂 78
《武山县扶贫志》《武山县全面小康志》编纂 78
部门志、乡镇村志编纂 78
读志用志工作 78

武山县人民代表大会

重要会议

代表会议 79
常委会会议 79

常委会工作

概　况 81
思想政治建设 81
服务经济发展 82

依法治县 82
履职能力建设 83
“四个机关”建设 83

办公室工作

协调服务 84
办文办会 84
代表工作 84
党风廉政建设 84
意识形态工作 85
宣传工作 85

武山县人民政府

重要会议

县人民政府全体会议 86
县人民政府常务会议 86

县政府工作综述

概　况 89
政治理论学习 89
意识形态工作 89
党纪学习教育 89
调查研究 90
项目工作 90
旅游融合发展 90
特色产业链建设 90
城乡融合共建 91
生态环境保护 91
深化改革 91
保障改善民生 91
平安武山建设 92

办公室工作

意识形态工作 92
综合文稿 92
服务协调 92
督查督办 92
政府信息公开 92
应急值班 93
外事工作 93
基层减负 93

数字政府建设

数字基础建设 93
数据资源运用 93
数字化应用建设 94
信息安全与保障 94

机关事务管理

办公用房管理 94
公共机构能源资源节约 94
公务用车服务保障 94
公务接待及后勤保障 94

政务服务

概　况 95
大厅标准化管理 95
群众满意度提升 95
办结受理事项 95

信访工作

概　况 95
领导接访 95
源头治理 96
信访工作法治化建设 96

中国人民政治协商会议武山县委员会

重要会议

县政协委员会议 97
县政协常委会会议 97

县政协工作综述

概　况 98

系列庆祝活动 99
调研视察 99
民主监督 99
基层协商议事 99
联动协作 99

办公室工作

理论武装 100
履职活动 100
协商平台搭建 100
文史资料编辑 101

中国共产党武山县纪律检查委员会
武山县监察委员会

重要会议

县纪委全体会议 102

党风廉政建设和反腐败工作

“两个责任”落实情况 102
党纪学习教育 102
系统施治 103
作风建设 103
维护群众利益 103
巡察监督 104
自身建设 104

民主党派 工商联

中国民主同盟武山县总支委员会

概 况 105
组织建设 105
参政议政 105
社会服务 105

工商业联合会

“万企兴万村”行动 106
东西部协作 106
深化服务 106
招商引资 106
商会组织建设 106
队伍建设 107

群众团体

武山县总工会

概 况 108
思想引领 108
工会活动 108
救助慰问 108
弘扬劳模精神 109
维权服务 109
职工互助保障 109
基层阵地建设 109

共青团武山县委员会

概 况 109
青年政治引领 109
团属媒体建设 110
志愿服务 110
学业资助 110
未成年人保护 110
青年发展服务 110
团组织建设 110

武山县妇女联合会

公益慈善捐款 110
巾帼风采展示 111
宣传倡议 111
就业创业促进行动 111
项目资金争取 111
积分超市建设 111
巾帼志愿服务行动 111

家庭文明建设 111
文明新风尚培育 112
民生实事办理 112
“爱心妈妈”结对关爱行动 112
妇女儿童权益维护 112
组织建设 112

武山县科学技术协会

概　况 113
组织建设 113
科普宣传 113
科技人才培养 113
科技服务 113
科普阵地建设 113

武山县文学艺术界联合会

概　况 114
文艺创作 114
文艺队伍建设 114

武山县残疾人联合会

概　况 114
结对关爱行动 114
巩固脱贫攻坚成果 115
残疾人无障碍改造项目 115
残疾人就业工作 115
残疾人康复服务 115
残疾人托养照料服务 115
关爱残疾人活动 115
残疾人文化活动 115

武山县红十字会

基层组织建设 116
会员代表大会 116
红十字事业宣传 116
无偿献血 116
公益众筹 116
关爱弱势群体 116
应急救护培训 116

法　治

政法工作

主动创稳行动 117
落实总体国家安全观 117
矛盾纠纷排摸化解 117
重点人员服务管理 117
未成年人法治教育 117
打击违法犯罪 117
综治基础建设 117
三调对接工作 117
综治信息平台管理 118

公　安

主动创安 118
反恐防暴处突 118
扫黑除恶 118
刑事侦查 118
公共安全监管 118
社会治安管理 119
网络安全监管 119
基层基础建设 119
法治公安建设 119
道路交通安全管理 119
接放管服改革 120

检　察

概　况 120
刑事检察 120
民事行政检察 120
公益诉讼检察 120

服务经济社会发展 120
助力社会治理 121
检察护企服务 121

审　判

概　况 121
刑事审判 121
民商事审判 121
执行工作 122
一站式建设 122
纠纷化解 122
法治宣传 122
营商环境优化 122
服务乡村振兴 123

司法行政

依法治县 123
依法行政 123
社区矫正 123
基层法治建设 124

军　事

人民武装

战备建设 125
国防动员 125
“窗口一流”建设 125
双拥共建 126
后勤装备保障 126
人民防空 126

退役军人事务

优抚保障 126
移交安置 126
就业创业 126
纪念褒扬 127
权益维护 127
服务保障 127
双拥共建 127

经济管理

发展规划与宏观经济

主要经济指标 128
项目资金争取 128
重大项目争取 128
能源项目 128
小微企业融资创新 128
政策性文件制定 128
项目建设 128
项目申报谋划 129
能源项目发展 129
粮食和物资储备 129
易地搬迁后续扶持 129
物价监督管理 129
民营经济发展 129
经济体制改革 130

财　政

财政收支 130
资金争取 130
民生保障 130
乡村振兴 130
防范金融风险 130
金融服务 130
公开采购 130
财政改革 131
绩效监督 131

税　务

概　况 131

减税降费 131
行政执法 131
税收征管改革 131
优化营商环境 132

市场监督管理

食品安全监管 132
药品安全监管 132
特种设备监管 133
产品质量监管 133
质量发展工作 133
营商环境塑造 133
平安建设 133
民生实事办理 134

知识产权工作

知识产权保护和运用宣传教育 134
商标品牌培育 135
专利转化运用 135
知识产权执法工作 135

经济运行统计

统计基层基础 135
统计服务 136
统计宣传 136
经济普查 136
统计数据质量核查 136

审　计

审计成果 136
财政审计 136
经责审计 136
投资审计 136
专项审计 136
监督协同 137
审计整改 137

农村调查

普法宣传 137
住户调查 137
数据利用 137

营商环境建设

概　况 137
科技创新 138
现代农业 138
工业发展 138
商贸经济 138
项目建设 138
文旅融合 138

农业农村经济

农业农村工作

资金管理使用 139
粮食安全 139
防返贫监测帮扶 139
特色产业发展 139
农业品牌培育 140
农业农村改革 140
乡村建设 140
农业行政执法 141
农业科技推广 141
农机工作 141
中药材种植 142

畜牧兽医事务服务

概　况 142
畜牧产业 142
招商引资 142
特色产业发展 142
动物疫病防控 143

人才队伍建设 143

蔬菜产业发展

概　况 143
基地建设 143
科技支撑 143
品牌培育 143
市场营销 143
延链补链 143

现代农业产业园

概　况 144
试验示范 144
种苗培育 144
科普宣传 144
实施项目 144
科技服务 144
招商引资 144

林业和草原工作

概　况 145
森林草原防火 145
林草资源监测 145
林长制推行 145
助力乡村振兴 145

果业发展

概　况 145
老旧果园改造提升 146
防灾减灾 146
品牌认证 146
果品宣传 146
技术培训 146

小陇山林业保护中心滩歌林场

森林经营和培育 146
林政资源管理 147
特色产业打造 147
科技创新 148

水　务

项目建设 148
农村供水保障 148
水旱灾害防御 148
水资源管理 148
水利治理 148

工业 信息化产业

工业和信息化

固定资产投资 149
优化产业结构 149
重点项目建设 149
规上企业培育 149
惠企政策落实 149
招商引资 149
信息化建设 150

武山县工业集中区

概　况 150
发展规划 150
项目建设 150
项目谋划储备 150
优化营商环境 150

天水祁连山水泥有限公司

概　况 151
数智赋能 151
骨料项目 151
安全生产 151
融合发力 151

中国电信股份有限公司武山分公司

概　况 151

“五网整治” 151
应急保障 151
助力乡村振兴 152
信息化平台建设 152
中国移动通信集团甘肃有限公司武山县分公司
概　况 152
基础网络建设 152
安全生产 152
科技创新 152
中国联合网络通信有限公司武山县分公司
概　况 152
安全生产 152
助力乡村振兴 153
基础网络建设 153

交通运输　邮政

交通运输

项目建设 154
产业道路建设 154
智慧交通 154
安全工作 154
执法管理 154
公路管养 154
民生工作 155
招商引资 155

道路运输管理

概　况 155
安全生产 155
行业发展业态 155
运输市场治理 155

邮政业务

邮银协同 155
邮政快递运营 156
物流体系建设 156
助农惠农 156

商贸　招商引资

商　业

概　况 157
资金争取和招商引资 157
电子商务 157
消费促进 157
消费帮扶 157
节会交流 158
行业监管 158
限上企业培育 158
外贸经济 158
品牌建设 158

招商引资综合服务

概　况 159
招商引资 159
招商服务 159

供销合作

概　况 159
基层社建设 159
招商引资和项目建设 160
农资保供 160
产销对接 160
农业社会化服务 160
安全管理 160

市场建设

市场秩序整治 160
项目建设 161
食品安全 161

市场环境卫生 161
安全生产 161

烟草专卖

概　况 161
营销网建 161
专卖管理 161

图书销售

概　况 161
重点图书发行 161
公共社会事业 162

石油销售

概　况 162
安全环保 162
惠民政策 162
增值服务 162
精细管理 162

城乡建设管理

住房和城乡建设

项目建设 163
城市管理 163
行业监管 163
政务服务 163
乡村建设 163

城市管理综合行政执法

机构改革 164
主动创安主动创稳 164
城市管理提升年行动 164
法治城管建设 164

住房建设事务服务

住房保障 164
房地产市场管理 165
物业服务指导 165

住房公积金管理

公积金归集 165
公积金提取 166
公积金贷款 166
平台监管与办理 166
惠民利企 166
数据治理 166
征信补授权工作 166
政策宣传与服务 166
风险防范 166

城乡更新服务

概　况 167
征迁工作 167
项目安置 167

武山县渭川城乡建设发展集团有限公司

概　况 167
公司运营 167
项目建设 167
招商引资 168

自然资源　环境保护

自然资源管理

耕地保护 169
国土空间规划编制 169
项目实施 169
地质灾害防治 169
矿产资源管理 169
国土执法监察 170
安全生产工作 170
项目谋划争取 170

民生实事办理 170

生态环境

概　况 170
大气污染防治 170
水环境治理 171
土壤环境治理 171
农村人居环境整治 171
渭河流域环境排查治理 171
行政审批与执法监管 171
环境督察问题整改 171

水土保持

概　况 172
重点项目建设 172
水土保持预防监督监测 172
淤地坝安全运行工作 172

城市公用事业

供　电

概　况 173
重大决策落实 173
安全生产 173
项目储备 174
电网建设 174
经营管理 174
基层管理 174

城区供热

燃煤采购储备 174
供热管网维护 174
供热设备检修 174
供热项目建设 174
供热增容 175
供热收入 175
热价调升 175
子公司运行 175

城区供水

概　况 175
基础设施建设 175
供水安全 175

金融业

国家金融监督管理总局武山监管支局

概　况 176
房地产融资 176
小微企业融资 176

中国农业发展银行武山县支行

概　况 176
贷款投放 176
投资项目贷款管理 176
基础管理 176

中国工商银行股份有限公司武山支行

存款业务 177
贷款业务 177
客户拓展 177
资产质量 177
经营效益 177

中国农业银行武山县支行

概　况 178
支持地方经济发展 178
小微机制落实 178

中国建设银行武山支行

概　况 178
支持县域经济发展 178
助力乡村振兴 178

数字金融 178

甘肃银行股份有限公司武山支行

概　况 179
普惠小微贷款 179
支持县城经济发展 179
中间业务收入 179
不良贷款清收 179

武山县农村信用合作联社

概　况 179
业务发展 179
支持地方发展 179
双基联动 180

中国邮政储蓄银行武山县支行

概　况 180
社会公益事业 180
政银合作 180
金融支持服务 180
定点帮扶工作 181

兰州银行股份有限公司武山支行

概　况 181
业务发展 181
社会事业 181

中国人寿保险股份有限公司武山县支公司

概　况 181
服务经济发展 181
保险服务 181
理赔服务 181

中国人民财产保险股份有限公司武山支公司

概　况 182
主营业务 182
农业保险理赔 182
警保联动 182

教育 科技

教　育

概　况 183
学前教育 183
义务教育 183
普通高中教育 183
中等职业教育 184
特殊教育 184
成人教育 184
民办教育 184
教师队伍 184
办学条件 185
教育管理 185
教育教学研究 185
体育艺术教育 186
安全教育 186

部分学校简介

武山县滩歌镇中心幼儿园 186
天水武山红军小学 187
百泉初级中学 189
榆盘镇榆盘九年制学校 190

科学技术

概　况 191
科技企业培育与项目支撑 191
创新平台与人才引育 191
科技服务与科普推广 191

文化 旅游 体育

文化广电和旅游

概　况 192
项目建设 192

旅游工作 192
公共文化工作 193
遗产保护 193
广电安全播出 193
文化市场监管 193

融媒体

概　况 194
融合宣传 194
多元融媒矩阵 194
助力非遗文化 194
融合发展 194
便民服务 194
安全播出 195

武山县红军长征强渡渭河纪念馆

概　况 195
“四进”教育活动 195
红色文化挖掘和藏品展览 195
文物征集和藏品管理 195
宣传推介和馆际交流 195
安全管理 195

武山县博物馆

概　况 196
举办展览 196
馆际交流 196
社会教育 196
学术发展 196
安全管理 197

武山县图书馆

概　况 197
馆室及数字化建设 197
全民阅读活动 197
传统文化和爱国主义教育 197

武山县美术馆

展览活动 198
文化惠民活动 198
规范化建设 198

武山县体育中心

基础设施建设 198
体育设施维护 198
国民体质监测 198
体育赛事承办 198
养生公益课培训 199
全民健身活动 199
武术展演 199
后备人才培养 199

卫生健康

医疗卫生

医共体建设 200
疾控体系改革 200
公共卫生服务 201
健康帮扶 201
托育照护 201
分级诊疗 201
便民惠民 201
中医药事业发展 201
人才队伍建设 201
项目建设 202

疾病防控

传染病监测 202
重点传染病防控 202
公共卫生事件处置 202
免疫规划 202
慢性病管理 202

精神卫生防治 202
结核病防治 203
地方病防治 203
食源性疾病病例监测 203
病媒生物监测 203

妇幼保健

概　况 203
行风建设 204
基础设施建设 204
医疗质量管理 204
母婴安全保障 204
安全生产 204
医疗能力提升 204

医疗保障

基金运行 205
参保缴费工作 205
“一人一档”数据排查 205
巩固脱贫攻坚成果 205
医保基金监管 205
医保经办服务 205
医药服务改革 206

伏羲堂医药

医药经济发展 206
便民服务 206
药品质量监管 206

应急 气象 地震 消防

应急管理

安全风险防控 207
防灾减灾救灾 207
应急准备 207
宣传教育 208

气象监测服务

概　况 208
气象业务 208
宣传工作 208
安全生产 209
气象行政执法 209

地震监测

防震减灾工作体系 209
地震监测预报和震情会商 209
地震灾害防御 209
防震减灾技能宣传 210
防震应急演练 210

消防救援

灭火救援 210
监督执法 210
消防宣传 210
集中整治 210

社会生活

人力资源和社会保障

就业创业 212
社会保障 212
人事人才 212
劳动维权 213

民政事务

城乡低保核对 213
结对关爱行动 213
救助政策落实 213
养老服务 214
关爱未成年人 214
社会组织管理 214
东西部协作帮扶 214

区划地名管理 214
婚姻收养登记 214
殡葬基础设施建设 215
流浪乞讨人员救助管理 215
慈善募捐工作 215

劳务输转

概　况 215
招聘宣传 215
组织输转 215
政策落实 215
品牌打造 215
劳务协作 215
劳务拓展 215
务工维权 216

民族宗教工作

政策宣传 216
民族团结进步创建活动 216
宗教活动场所管理 216

乡　镇

城关镇

概　况 217
基层组织建设 217
党风廉政建设 217
乡村振兴 217
农业农村工作 217
和美乡村建设 218
项目及基础设施建设 218
社会事业 218
平安城关建设 218

洛门镇

概　况 218
基层组织建设 218
党风廉政建设 219
乡村振兴 219
农业农村工作 219
项目及基础设施建设 219
精神文明建设 219
社会事业 219
和美乡村建设 219
平安洛门建设 220

马力镇

概　况 220
基层组织建设 220
党风廉政建设 220
农业农村工作 220
项目及基础设施建设 221
社会事业 221
平安马力建设 221

滩歌镇

概　况 221
基层组织建设 221
党风廉政建设 221
项目及基础设施建设 221
乡村振兴 222
农业农村工作 222
社会事业 222

四门镇

概　况 222
基层组织建设 222
党风廉政建设 223
农业农村工作 223
项目及基础设施建设 223
社会事业 223
精神文明建设 224
平安四门建设 224

鸳鸯镇

概　况 224
基层组织建设 224
党风廉政建设 224
乡村振兴 224
农业农村工作 224
项目及基础设施建设 225
社会事业 225
平安鸳鸯建设 225

山丹镇

概　况 225
基层组织建设 225
党风廉政建设 226
乡村振兴 226
农业农村工作 226
项目及基础设施建设 226
社会事业 226
和美乡村建设 226
平安山丹建设 226

温泉镇

概　况 227
基层组织建设 227
党风廉政建设 227
农业农村工作 227
项目及基础设施建设 227
社会事业 227
平安温泉建设 227

桦林镇

概　况 227
基层组织建设 227
党风廉政建设 228
农业农村工作 228
项目及基础设施建设 228
社会事业 228
平安桦林建设 228

榆盘镇

概　况 228
基层组织建设 229
党风廉政建设 229
农业农村工作 229
项目及基础设施建设 229
和美乡村建设 229
社会事业 229
平安榆盘建设 229

龙台镇

概　况 229
乡村振兴 229
农业农村工作 230
项目及基础设施建设 230
社会事业 230
平安龙台建设 230

高楼镇

概　况 230
基层组织建设 230
党风廉政建设 230
乡村振兴 231
农业农村工作 231
项目及基础设施建设 231
社会事业 231

杨河镇

概　况 231
基层组织建设 231
党风廉政建设 231
乡村振兴 232
农业农村工作 232
项目及基础设施建设 232

社会事业 232
平安杨河建设 232

嘴头乡

概　况 232
基层组织建设 233
党风廉政建设 233
农业农村工作 233
项目及基础设施建设 233
和美乡村建设 233

沿安乡

概　况 233
基层组织建设 233
党风廉政建设 233
农业农村工作 233
项目及基础设施建设 233
社会事业 234
平安沿安建设 234

年度先进单位与先进人物

2024 年度获市级及以上表彰的先进单位统计表 235
2024 年度获市级及以上表彰的先进个人统计表 239

附　录

国民经济与社会发展统计资料

2024 年武山县国民经济主要指标 262
2024 年国民经济部分主要指标完成情况 264
2024 年财政收入完成情况 265
2024 年财政支出完成情况 265
2024 年财政一般预算收支决算情况 266
2024 年中学班数、毕业生数和招生数 267
2024 年中学在校生数 267
2024 年幼儿教育基本情况 268
2024 年小学基本情况 268
2024 年小学学龄人口入学及在校学生情况 269
2024 年医疗卫生基本情况 270

文件辑录

王新强同志在县委十五届十四次全会暨县委经济工作会议上的讲话 271
赵百祥同志在县委十五届十四次全会暨县委经济工作会议上的讲话 279
中共武山县委　武山县人民政府关于印发《武山县蔬菜产业高质量发展规划（2024—2026年）》的通知 284
中共武山县委重要文件目录 300
中共武山县委办公室重要文件目录 301
武山县人民政府重要文件目录 302
武山县人民政府办公室重要文件目录 303

索　引

索　引 306



县委常委会工作报告

——2024 年 12 月 31 日在县委十五届十四次全会暨县委经济工作会议上

中共武山县委书记 王新强

受县委常委会委托，现在我向全会作工作报告。

2024 年，面对严峻复杂形势和艰巨繁重任务，在党中央和省、市委的坚强领导下，县委常委会坚持以习近平新时代中国特色社会主义思想为指导，深入学习贯彻党的二十大和二十届二中、三中全会精神，以及习近平总书记视察甘肃重要讲话重要指示精神，全面落实党中央决策部署和省、市委工作要求，紧扣“农业优先型”和“文旅赋能型”发展定位，扎实开展党纪学习教育，深入实施“四强”行动，做深做实“五量”文章，主动融入全市“三区一地一中心”建设，深入推进“五大工程”和“一线六圈”城乡振兴计划，团结带领全县各级党组织和广大党员干部群众，凝心聚力，开拓进取，推动全县经济社会发展和党的建设各项事业取得新成绩，全面建设社会主义现代化幸福美好新武山迈出坚实步伐。

一年来，县委常委会充分发挥总揽全局、协调各方的领导作用，着力把方向、管大局、做决策、保稳定、促落实，重点抓了以下十个方面的工作。

一是坚持政治引领，“两个维护”坚定自觉。坚持不懈用习近平新时代中国特色社会主义思想凝心铸魂，巩固拓展主题教育成果，引导各级党组织和广大党员干部深刻领悟“两个确立”的决定性意义，增强“四个意识”、坚定“四个自信”、做到“两个维护”。始终把习近平总书记视察甘肃重要讲话重要指示精神作为全县发展的总遵循和总纲领，第一时间召开县委常委会会议、县委全体会议、县委理论学习中心组学习会议，集中学习研讨并研究贯彻落实工作，县委专门制定《关

于深入学习贯彻习近平总书记视察甘肃重要讲话重要指示精神奋力谱写中国式现代化武山篇章的意见》,对标对表谋划贯彻落实举措,坚定不移沿着习近平总书记指引的方向前进。认真学习宣传贯彻党的二十届三中全会精神,县委出台《关于贯彻落实〈中共中央关于进一步全面深化改革推进中国式现代化的决定〉的实施意见》,推动学习贯彻工作不断走深走实。扎实开展党纪学习教育,县委常委会分4期举办党纪学习教育读书班,示范带动各级党组织集中学习3100多次,开展警示教育617场次,引导党员干部学纪、知纪、明纪、守纪。举行庆祝中华人民共和国成立75周年系列活动,激发了全县上下的爱国热情和奋进新时代的强大合力。

二是坚持产业转型,综合实力稳步提升。毫不动摇把产业培育作为高质量发展的关键抓手,特色农业聚链集群,蔬菜和生猪两个“五十亿级”全产业链加快建设,新建钢架大棚4745亩,蔬菜种植面积达42万亩,产值43.9亿元,占全市蔬菜产业总产值的42%,新认证和续展蔬菜绿色食品A级产品6个,新改扩建规模养殖场10个,生猪屠宰及农畜产品精深加工等项目落地建设,武山县入选第一批全国现代设施农业创新引领区,并列入国家蔬菜产业集群和甘味生猪产业集群。因地制宜发展特色富民产业,种植豆角5.4万亩、中药材4.8万亩,改造提升老旧果园2000亩,带动新建食用菌大棚133亩,有效拓宽群众增收路径。强工业行动深入开展,县工业集中区纳入省级开发区管理,千之都服饰、菜大师中央厨房工厂建成投产,祁连山500万吨高端骨料等10个工业项目开工建设,“十四五”第三批500兆瓦风电项目核准批复,新培育规上企业3户,工业发展后劲不断增强。商贸经济繁荣发展,城郊高端标准公共仓储建成投用,“十有武山”区域公用品牌经国家市场监督管理总局批准启用,开展家电以旧换新等促消费活动70多场次,电商直播基地建成运营,实现电商交易额5.5亿元,新培育外贸企业4家,新增限上企业10家。

三是坚持项目为王,发展动能持续增强。持之以恒抓项目、强招引、扩投资,确定实施年度重点项目215个,预计全年完成投资54.9亿元,太皇山50兆瓦风力发电、西部城乡供水工程、渭川万亩灌区节水配套改造等58个项目全面建成,县道308线滩歌至马力段改造提升、渭河武山段生态环境治理一期等80个项目加快推进,争取到位国家和省级各类项目69个,到位资金12亿元、占全市到位资金的29%。总投资6600万元、全省唯一一个环境基础设施领域垃圾设备更新项目落地武山,创国家单个项目资金争取新高。招商引资成果丰硕,精准落实“八招”举措,“走出去”招商37批次,“请进来”招商74次,第30届兰洽会上成功签约项目12个、签约额54.06亿元,预计全年新建及续建项目累计到位资金68.71亿元,增长58.65%。

四是坚持巩固成果,城乡发展融合推进。坚决守住防返贫底线,精准落实帮扶措施,新识别纳入监测对象117户604人,风险消除2022户8751人,风险消除率79.86%。帮扶工作成效明显,争取东西部协作、中央定点帮扶资金4360万元,帮扶单位帮办实事1549件。落实最严格的耕地保护制度,扎实推进耕地流出整治,建设高标准农田2.98万亩,粮食总产量达16.7万吨。深入推进“一线六圈”城乡振兴计划,统筹资金3.57亿元,创建乡村建设示范村34个,完成生态及地质灾害避险搬迁197户,新改建卫生户厕3500

座，和美乡村建设多点开花。城市管理提升年行动扎实开展，新增停车位 1700 个、充电桩 60 个，周庄渭河大桥、毛纺厂片区道路建成通车，鸳鸯湖劳动文化公园全面建成，洛门东城热源厂建成启用，改造老旧小区 7 万平方米，新建市政道路 3.28 公里，县城建成区绿化覆盖率达 40.01%，城市功能品位持续提升。

五是坚持以文塑旅，全域旅游亮点纷呈。深入开展渭川文化挖掘整理行动，县委出台《关于武术事业高质量发展的实施意见》《关于促进中医药传承创新发展的实施意见》，联合周边县区开展非物质文化遗产保护传承合作交流活动，武山旋鼓入选《全国乡村特色文化艺术典型案例选编》，“武山春秋大刀”等 5 个项目列入省级非物质文化遗产名录，滩歌镇代沟村、山丹镇贺店村入选全市非遗特色村镇，第四次全国文物普查工作经验在全省交流，渭川文化品牌效应不断提升。深入贯彻落实省委书记胡昌升同志在武山调研指示精神，专题召开武山摩崖石窟文化旅游区国家 5A 级旅游景区创建推进会，并列入天水市 2025 年《政府工作报告》，提级推动创建工作。景区游步道建成启用，游客集散中心摩崖阁成为打卡新地标，“一带四村”“一景一圈”加快建设，景区服务功能不断完善。全域创建成效明显，木梯石窟文化旅游区国家 4A 级旅游景区创建加快推进，费家山红色旅游景区、清凉松树景区、河东旅游景区成功创建为国家 3A 级旅游景区，打造了聆渭亭、君山云溪等一批景点节点，武山旋鼓舞亮相央视《开门迎春晚》，点击量突破 150 万次，正面跟评 1.6 万条，滩歌镇卢坪村入选 2024 年全国冬季“村晚”示范展示点，甘肃卫视大型融媒体实践节目《乡村新事记》走进龙台镇董庄村，全方位展示武山乡村振兴和文旅融合新成效，“十有武山·影耀华章”武山风物摄影艺术展在天津等地巡展，推动武山文旅出圈升温，预计全年接待游客 720 万人次，旅游花费 35.28 亿元，分别增长 67.4% 和 98.2%。

六是坚持改革开放，发展活力加速释放。认真落实中央和省市关于进一步全面深化改革的决策部署，强化改革举措系统集成和衔接配套，110 项改革事项完成年度改革任务。机构改革稳步推进，县级议事协调机构精简 80% 以上，涉改单位职责调整、班子配备和人员转隶全面完成。全面落实《县委关于深入实施十大行动赋能乡村全面振兴的决定》，推进巩固拓展脱贫攻坚成果同乡村振兴有效衔接取得新成效。大力实施国有企业深化提升行动，16 家县属国有企业全部纳入经营性国有资产集中统一监管，渭川建设集团、渭川文旅集团、渭川国投集团运行良好，渭川商贸物流集团、渭川农发集团加快组建，国企改革成效显著。深入开展“优化营商环境提质增效年”行动，“十要十严禁十促进”要求全面落实，数字政府建设扎实推进，“高效办成一件事”实现线上线下办理，政务服务事项网办率达 100%，累计为企业减税降费 1.59 亿元。“强科技”行动深入推进，实施科技项目 97 项，新认定高新技术企业 3 家、省级创新型企业 11 家，陇浆源认定为省级“专精特新”中小企业。持续扩大对外开放，积极参加兰洽会、文博会、伏羲文化旅游节等重大节会，承办了全国全民健身大赛太极拳比赛、中华垂钓大赛甘肃省钓鱼锦标赛等赛事，3500 多篇稿件在中央和省、市级主流媒体播发，创作传播量“10 万 +”爆款融媒产品 30 个，“十有武山”对外影响更加出众、

形象更加出彩。

七是坚持绿色发展，生态底色更加亮丽。深入践行习近平生态文明思想，认真落实国家“黄河”战略和“双碳”战略，全面强化河（湖）长制，整治入河排污口 303 个，创建美丽河湖 7.5 公里，治理水土流失面积 83 平方公里，渭河流域生态功能整体提升。纵深推进蓝天、碧水、净土“三大保卫战”，西关热源厂工业窑炉超低排放改造全面完成，“无废城市”建设扎实推进，县建筑垃圾资源化利用处置项目建成运行，1—11 月全县空气质量优良率达到 97%，地表水国、省控断面水质稳定达标，土壤环境安全稳定。扎实整改环保督察反馈问题，县城市污水处理厂扩容提升、城区雨污分流管网改造等项目加快建设，改造管网 14.3 公里。深入开展大规模国土绿化，持续巩固广武坡、盘龙山造林成果，打造了马家山植树造林基地，完成国土绿化 6.8 万亩，绿化道路 226 公里，天蓝地绿、山清水秀、空气清新已成为武山的靓丽名片。

八是坚持人民至上，民生福祉持续增进。认真践行以人民为中心的发展思想，全面落实就业政策，城镇新增就业 4569 人，发放创业担保贷款 1756 万元，输转劳动力 11.81 万人，劳务收入 36.8 亿元。优先发展教育事业，实施教育项目 64 个，新建教师周转宿舍 187 套，新增园位、学位 1095 个，高考本科上线 2504 人，上线率 63.46%。加快建设健康武山，县中医医院医养结合楼、县妇儿保健中心即将建成，在全省率先建成紧密型县域医共体信息化集成平台，医疗服务水平不断提升。深化拓展“结对帮扶·爱心武山”工程，5268 名干部为 5470 名关爱对象帮办实事 2856 件。健全完善社会保障体系，鸳鸯镇综合养老服务中心建成运营，县殡仪馆一期工程全面完成，发放各类救助资金 2.15 亿元，城乡低保、特困供养实现应保尽保。深化拓展精神文明建设，新时代文明实践阵地建设提档升级，“十大文明行动”、文明实践集中示范和“一爱一为”志愿服务行动常态化开展，移风易俗加力推进，社会文明程度不断提升。

九是坚持创新治理，社会大局和谐稳定。认真贯彻总体国家安全观，着力防范化解重点领域风险，县信用联社退出高风险金融机构序列，房地产市场平稳健康发展，守住了不发生系统性区域性风险底线。全面落实意识形态工作责任制，深入排查整治网络意识形态风险隐患，全县意识形态领域向上向好的态势持续巩固。坚持和发展新时代“枫桥经验”，深入推进主动创安主动创稳，投入 420 多万元新建县综治中心，并达到实体化运行，信访工作法治化稳步推进，来县信访量、省信访信息转送信访事项同比下降 26.48%、24.5%。常态化推进扫黑除恶斗争，依法严厉打击各类违法犯罪活动，刑事、治安案件发案率同比下降 27.57%、15.48%。严格落实安全生产责任制，扎实开展安全生产治本攻坚三年行动，加快推进安全生产“五大体系”建设，安全生产“四项指数”全面下降，近 3 年未发生较大以上安全生产事故，全县安全生产形势总体平稳。

十是坚持从严从实，党的建设全面加强。坚决扛起管党治党政治责任，深入推进组织工作“五大工程”，持续用好“三广三公三树立”“五化五注重”选人用人机制，调整交流干部 5 批次 244 名、晋升职级 299 名，县管领导班子结构进一步优化。健全人才培养体系，引进人才 57 名。坚持大抓基层鲜明导向，整顿转化软弱涣散党组织 4 个，成立“三新两企”党组织 56 个，非公经济和社会组织

覆盖率均超过98%，“三无小区”物业服务实现全覆盖。实施集体经济质量提升行动，组建产业联盟、强村公司23个，全县村级集体经济收入达1.06亿元，村均30.83万元。严格落实中央八项规定及其实施细则精神，常态化纵深推进“三抓三促”行动，不断深化整治形式主义为基层减负，全县干部作风持续好转。保持惩治腐败高压态势，深入开展群众身边不正之风和腐败问题集中整治，全县纪检监察机关处置问题线索328件，立案155件164人，给予党纪政务处分146人。强化巡察监督，完成十五届县委第五轮巡察，第六轮巡察有序推进，省委巡视反馈问题整改落实到位。全力支持人大、政府、政协和法检两院依法依章程履职，加强与民主党派、工商联、无党派人士合作共事，充分发挥群团组织桥梁纽带作用。全面贯彻落实党的民族宗教政策，积极构建大统战格局。用心用情做好老干部工作，落实各项政策待遇，竭诚搞好管理服务。坚持党管武装，加强国防后备力量建设，全力维护退役军人合法权益。全县上下风清气正的政治生态持续巩固，团结共事、精心谋事、踏实干事、廉洁成事的氛围日益浓厚。

过去一年的奋斗充满艰辛，取得的成绩实属不易，积累的经验弥足珍贵。我们更加深刻体会到：政治坚定才能行动坚决。一年来，我们始终把政治建设摆在首位，严格落实第一议题、理论学习中心组学习、专题辅导等制度，对习近平总书记最新重要讲话重要指示批示精神和党中央决策部署、省市委工作要求第一时间传达学习，逐项落实推进。特别对习近平总书记视察甘肃重要讲话重要指示精神，形成了从传达学习、任务落实到结果报告、效果评估的全流程闭环，确保始终沿着习近平总书记指引的方向前进。实践证明，只要我们政治坚定、行动坚决，工作就有底气，发展就有希望，事业就能行稳致远。坚守初心才能赢得民心。一年来，我们始终坚持民生为大、民生为要，把保障和改善民生作为一切工作的出发点和落脚点，围绕群众关心的就业、教育、医疗、住房、养老等问题，设身处地地想、细致入微地办，特别是深入实施“结对帮扶·爱心武山”工程，搭起了干群关爱的“连心桥”，办好了扶弱助困的“暖心事”；精细化开展城市管理提升年行动，呈现给全县人民一个树绿花红、道路干净、市场有序、交通顺畅的新武山，托起了人民群众“稳稳的幸福”。实践证明，很多工作之所以得到群众“点赞”，最重要的在于我们始终关心人民安危冷暖、解决群众急难愁盼，让我们的发展更有温度、民生更有质感。改革创新才能推陈出新。一年来，我们以改革创新破解县域发展瓶颈问题，全力推进“一线六圈”城乡振兴计划，城乡发展更加均衡，找到了乡村振兴、城乡融合的武山路径；渭川建设集团、渭川文旅集团累计实现各类收入1.56亿元，缴纳各类税费1412万元，为县域经济发展注入了强劲动力；广武坡、盘龙山、马家山植树造林基地聚木成林，“绿水青山就是金山银山”的理念在武山真正落了地、生了根。实践证明，经济社会发展势头越来越好，关键在于我们破除思维定势、树立创新意识，用好改革“关键一招”，以观念“破冰”推动发展“破局”。用心谋事才能干成大事。一年来，我们牢固树立正确的政绩观，对事关武山长远发展的问题，深入调研、认真分析、综合考量、广纳良言，使县委决策既与时代要求相契合、又与现实发展相匹配。我们持之以恒、广泛宣传、用情推动武

山摩崖石窟文化旅游区国家 5A 级旅游景区创建工作，各项任务稳步推进，游客集散中心摩崖阁等基础设施加快完善，成为彰显武山特色的城市新地标、旅游新名片、文化新高地，省、市委主要领导调研我县时给予充分肯定。实践证明，事关全县发展大事要事的突破与成功，最核心在于我们坚持前瞻的思维，站在全局的高度和长远的深度用心谋划、干事创业、推动落实。搭台补台才能好戏连台。一年来，我们紧紧围绕党中央决策部署和省、市委工作要求，锚定经济社会高质量发展各项目标任务，县四大班子和衷共济、同频共振，乡镇部门各司其职、各尽其责，党员干部围绕中心、狠抓落实，让每一个想干事、能干事的人都有机会有舞台，形成了全县上下“一条心”干事业、“一盘棋”抓工作、“一股劲”促发展的良好格局。实践证明，只要全县上下心往一处想、劲往一处使，共同搭台、相互补台，就一定能够凝聚起推动武山发展的强大力量。对标一流才能成为一流。一年来，我们始终保持敢为人先、勇争一流的精神，主动对标各项工作任务，创先争优、加压奋进，聚焦“农业优先型”和“文旅赋能型”发展定位，菜大师、生物有机菌肥等一批延链补链项目相继落地实施、建成投产，我县入选第一批全国现代设施农业创新引领区，并列入国家蔬菜产业集群和甘味生猪产业集群，特别是摩崖石窟文化旅游区创建国家 5A 级旅游景区纳入市委、市政府重要任务日程。“十有武山”被国家市场监督管理总局注册为区域公用品牌，县工业集中区纳入省级开发区管理，项目资金争取在全市领先，成功创建 3 个国家 3A 级旅游景区。今年市政府工作报告总结和部署工作时，先后 16 次提及武山的项目建设、产业发展、文化旅游、社会事业等领域，为各县区之最，我们倍感振奋。实践证明，在各县区竞相发展、相互追赶的形势下，要确保在高质量发展的赛道上不掉队、实现争先进位，必须对标一流、拼搏进取，以一域争先为全县发展进位添砖加瓦、赢得荣誉。这些经验启示，我们必须在今后工作中加以坚持和发扬。

同时，我们清醒地认识到，工作中还存在一些短板和不足，主要是县域经济稳增长压力较大，财源性项目少、工业经济增长乏力，文旅产业发展业态不足；产业结构还不够优化，传统产业转型升级任务重、新兴产业尚未形成有效支撑；优质公共服务供给还需加大力度，就业、教育、医疗等民生保障还有短板；城乡基础设施建设不够完善，乡村建设任务较重，城市精细化管理水平还需提升；生态文明建设仍有差距，环境保护治理任重道远，生态资源合理配置还待进一步优化；个别干部能力素质不能完全适应时代要求，服务发展、担当作为意识不强，一些领域廉政风险隐患还没有完全消除，等等。对于这些问题，我们将高度重视，采取更加有力有效的措施加以解决。

县人大常委会工作报告

——2025 年 1 月 8 日在武山县第十八届人民代表大会第五次会议上

武山县人大常委会主任　孙德银

各位代表：

我受武山县第十八届人民代表大会常务委员会委托，向大会报告工作，请予审议，并请列席会议的同志提出意见。

2024 年主要工作

2024 年，在县委的坚强领导下，县人大常委会坚持以习近平新时代中国特色社会主义思想为指导，深入学习贯彻党的二十大和二十届二中、三中全会精神，全面贯彻习近平总书记视察甘肃重要讲话重要指示精神，认真落实党中央和省市县委各项决策部署，切实履行宪法和法律赋予的职责，为推动全县经济社会高质量发展和民主法治建设作出了积极贡献。

全年，共召开常委会会议 9 次，主任会议 19 次，听取和审议“一府一委两院”专项工作报告 17 项，对 16 项专项工作报告进行满意度测评，对 5 部法律法规实施情况进行执法检查，对 5 项工作开展专题调研视察，依法作出决议决定 3 项、审议意见 14 项，对 42 件规范性文件予以备案审查，任免国家机关工作人员 61 人次，配合省、市人大常委会开展调研检查 9 次，接待宿迁市和庄浪县人大学习考察活动 2 批次。

一年来，我们学思想、重实践，筑牢政治忠诚之本

一是贯彻视察精神用心用情。第一时间召开党组扩大会议、常委会会议专题传达学习习近平总书记视察甘肃重要讲话重要指示精神，结合实际制定学习宣传贯彻计划，广泛开展宣传活动，引导全县人大系统深刻领悟“两个确立”的决定性意义，增强“四个意识”、坚定“四个自信”、做到“两个维护”，把习近平总书记对天水的深切关怀转化为履职尽责的强大动力和生动实践。

二是政治理论武装入心入脑。坚持用党的创新理论定向领航，常态化落实“第一议题”制度。通过宣传宣讲、专题培训、交流研讨等形式，全面学习贯彻党的二十届三中全会精神。召开庆祝全国人民代表大会成立 70 周年暨地方人大设立常委会 45 周年座谈会，切实把习近平总书记的重要思想体现到推动人大工作实际成效上。扎实开展党纪学

习教育，举办专题读书班 4 期，集中学习 21 次，交流研讨 3 次，教育引导人大干部自觉将纪律要求内化于心、外化于行。共召开党组理论学习中心组学习会议 13 次，专题研讨 9 次，学习习近平总书记重要讲话重要指示批示 78 篇。

三是维护党的领导坚定坚决。认真落实请示报告制度，及时就重大事项、重点工作向县委请示报告 9 次，围绕县委作出的批示，确定 7 个方面、28 项具体任务，项目化、清单化、节点化推进落实。常委会党组全面履行领导责任，研究常委会重要工作 24 项，确保党的领导贯穿于人大工作全过程各方面。坚持党管干部与人大依法任免相统一，依法任命国家机关工作人员 19 人次，免职 38 人次，接受辞职 4 人次，确认并公告代表资格变动 23 人次。

四是落实县委决策有力有效。推动包抓企业助增效，常委会班子成员全面落实“六必访”制度，通过与包抓企业日常沟通、调研走访，梳理企业问题诉求 5 件，全部反馈相关部门予以解决。按照县委总体安排部署，常委会领导赴外参与招商 3 次，先后对接企业 8 家。推动结对帮扶献爱心，扎实开展“结对帮扶·爱心武山”工程，帮办实事 15 件，联系交流和走访探视完成率均达到 100%。全年，班子成员围绕县委中心工作开展工作 180 余次，切实做到县委有要求、人大有行动、工作有成效。

一年来，我们抓重点、强监督，履行服务发展之责

一是聚焦经济平稳运行。紧盯县委经济工作会议目标任务，听取和审议国民经济和社会发展计划执行情况报告，全面提高资源配置效率。坚持稳中求进工作总基调，听取和审议财政预决算、政府债务管理、国有资产管理等工作报告，依法作出决议。加强对审计查出问题整改落实的跟踪问效，推动人大监督与审计监督同向发力。运营预算联网监督系统，实现线上查询监测、线下审查监督有机结合。对优化营商环境、支持民营企业发展实施监督，助力激活发展动能，促进经济平稳运行。

二是聚焦城乡全面振兴。全面贯彻落实县委关于深入实施“十大行动”赋能乡村全面振兴的决定，围绕产业振兴这个关键，开展全县农业机械化情况调研，助力巩固拓展脱贫攻坚成果同乡村振兴有效衔接；围绕规划先行这个基础，开展国土空间总体规划编制调研，着力发挥规划管控引领作用；围绕法律实施这个根本，配合市人大常委会开展《乡村振兴促进法》执法检查，以法治思维和法治方式推动乡村全面振兴。

三是聚焦增进民生福祉。着眼弱有所扶，开展全县城乡低保工作调研，切实发挥低保兜底保障作用；着眼劳有所得，开展就业工作调研，持续优化就业创业环境；着眼病有所医，开展全县医保基金运行情况调研，让群众就医更便捷；着眼老有所养，配合市人大常委会开展基本养老服务体系建设调研，增强老年人及其家庭的获得感、幸福感和安全感；着眼民生关切，对全县重点项目建设和民生实事办理情况进行视察，让人民群众看到变化、见到成效、得到实惠。

四是聚焦守护绿水青山。全面贯彻落实习近平生态文明思想，常态化听取和审议上年度生态环境状况和生态环境保护目标完成情况报告，持续助力生态环境稳定向好。配合省人大常委会开展生态环境保护专项监督调研，督促有关部门持续走好集约节约发展

之路。对《水土保持法》《土地管理法》贯彻实施情况开展执法检查，为深入实施“2+5+N”现代农业产业布局打好坚实基础。组织人大代表开展渭河流域生态保护和高质量发展视察活动，加快大规模国土绿化进程，让美丽武山绿色底蕴更加厚实。

一年来，我们重规范、保善治，夯实法治武山之基

一是加强法治宣传教育。持续开展人大代表“学宪法、讲宪法、守宪法”活动，深入开展宪法宣传进乡村主题示范活动，推动宪法走进群众、深入人心。多层次推动常委会组成人员、各级人大干部和人大代表带头尊法学法守法用法，大力营造法治宣传教育的良好氛围。扎实开展拟任命人员任前法律知识考试，严格落实宪法宣誓制度，举行宪法宣誓4次45人，有效提升被任命人员的宪法意识和依法履职思维。

二是推动法律法规实施。综合运用法定监督方式，对《森林法》《天水市武山旋鼓舞保护传承条例》等5部法律法规开展执法检查，压紧靠实法律实施职能部门主体责任，严格按照法定权限程序行使权力、履行职责，推动法律法规规范实施。配合市人大常委会开展《天水市渭河流域生态保护条例》立法调研，结合我县实际提出的8条意见建议被采用吸纳，为立法工作贡献了武山人大的智慧和力量。

三是开展监察司法监督。聚焦群众身边不正之风和腐败问题集中整治，听取和审议县监察委员会关于全县社会救助领域专项整治情况的报告，推动监察机关用实际行动解民忧、纾民怨、暖民心。始终保持与法检两院的经常性沟通，持续加强司法监督，听取和审议县人民法院、县人民检察院2024年上半年工作情况报告，依法任命人民陪审员56名，组织72名人大代表参加案件庭审及案件听证等活动，促进司法为民、公正司法。

四是提升备案审查质量。按照《武山县人大常委会规范性文件备案审查实施办法》要求，健全完善备案审查制度，听取和审议2024年度规范性文件备案审查工作报告，依法向市人大常委会报送备案规范性文件9件，对“一府一委两院”和乡镇报送的42件规范性文件进行备案审查。积极配合省、市人大常委会开展法规规章规范性文件数据库建设工作“回头看”，备案审查工作实现制度化、常态化、规范化。

一年来，我们优服务、激活力，凝聚人民民主之力

一是代表履职培训更加精准。持续推进人大代表培训，举办人大代表学习贯彻党的二十届三中全会精神暨提升履职能力培训班1期，共培训人大代表230多人。常委会班子成员结合包抓乡镇人大工作，有针对性、分层次深入乡镇举办履职培训会15场，培训各级代表1000多人次。常态化邀请各级人大代表列席常委会会议48人次，参加视察、调研、执法检查等履职活动106人次，进一步推动代表履职“触角”延伸到群众身边。

二是代表家站运行更加规范。坚持高标准建、高质量管、高效率用，配置标准化、运行制度化、活动多样化、结果实效化、信息公开化，不断推动人大代表之家（站）迭代升级。大力推进产业链代表小组建设，洛门镇蔬菜、四门镇垂钓、鸳鸯镇红色文化等特色专业小组有效发挥特长，促进代表在产业培育一线履职、作用在推动发展一线发挥。人大代表通过微信群办实事、解难题的“小切口”解决“大民生”的典型做法，得到省

人大常委会充分肯定。

三是意见建议办理更加高效。按照“提出高质量、办理高质量”要求，继续推行县委、县人大常委会、县政府领导领衔督办，相关部门具体承办的方式，全面落实办前沟通、办中回访、办后答复的“三办”制度，实现了代表建议交办率、办理率、见面率、满意率四个百分之百的目标要求。县十八届人大四次会议的 89 件代表意见建议，经过县政府及其职能部门的全力推动、强力落实，有效转化为促发展、惠民生、暖民心的务实举措。

四是履职服务保障更加有力。组织省市县三级人大代表开展“千名代表视察调研千项工程”行动，着力推动全县项目工程建设。坚持“广覆盖、真联系、重实效”原则，全面落实“两联系”制度，常委会组成人员联系代表 127 人次、代表联系选民 7630 人次，帮助解决问题 1500 多件。充分发挥人大代表在招商引资、创 A 升 A、产业培育、民生改善、生态环保等方面的模范带头作用，让人民群众感受到全过程人民民主武山实践的生机与活力。

一年来，我们提素质、强队伍，增强履职尽责之能

一是抓实管党治党责任。严格落实全面从严治党主体责任，召开党组会议 29 次，及时传达党委决策部署，研究推进落实措施。认真落实意识形态工作责任制，定期研判分析意识形态工作，广泛宣传党的创新理论、人民代表大会制度和全县人大工作成效。加强常委会及机关党的建设，严肃党内政治生活，严格落实制度规定，规范设置党员活动室，组织开展新中国成立 75 周年庆祝活动，党组织政治功能和组织力凝聚力进一步提升。

二是完善履职制度机制。认真落实主任会议成员包抓乡镇人大工作机制，协调解决问题 12 件。全面梳理制度体系，制定《武山县人大常委会联系县人大代表和县人大代表联系原选区选民办法》《武山县人大常委会机关工作人员请销假管理办法》，促进常委会及机关工作进一步制度化、规范化、有效化落实。深化机构改革，代表人事工委、财经农业城建环保工委、法制监察司法民侨工委分别更名为代表工委，农业农村城建环保工委、法制工委，增设预算工委。认真践行“四下基层”优良传统，坚持理论学习与专题调研相结合，完成党组理论学习中心组 2024 年度重点调研课题 6 个，为县委、县政府科学决策提供参考依据。

三是强化纪律作风建设。始终把纪律和规矩挺在前面，严格落实党风廉政建设责任制，抓实集体领导责任、第一责任和“一岗双责”，常态化开展责任传导谈话、廉政谈话和警示教育，持之以恒推进正风肃纪。认真落实“整治形式主义为基层减负”要求，结合人大实际提出 8 项具体措施，推进精文减会，规范调研检查，会风文风持续转变，工作质效不断提高。落实过紧日子的要求，从严控制经费支出，节约型机关建设取得显著成效。

四是提升人大宣传质效。加强人大全媒体、全角度宣传，“守正创新强履职、实干担当促发展”的典型做法在省、市代表座谈会上进行交流发言，理论文章《以全过程人民民主推动新时代人大工作再上新台阶》在人民之声报《人大论坛》全文刊发，县人大常委会开展“双千行动”的做法被省市媒体刊载转发，人大代表助力乡村振兴、生态环保、民生改善、营商环境优化的事迹得到媒体广泛报道。全年，通过“武山人大”微信公众

号推送信息384条，在武山政府网和武山电视台播发人大新闻173条，在省市媒体刊发作品68篇。

各位代表，过去的一年，我们栉风沐雨、奋楫扬帆，成绩殊为不易。这些成绩的取得，是县委高度重视、坚强领导的结果，是县政府、县政协、县监委、县法院、县检察院鼎力支持、密切配合的结果，是全县人民和社会各界充分信任、积极参与的结果，也是常委会组成人员、各级人大代表和人大干部共同努力、辛勤工作的结果。在此，我谨代表县十八届人大常委会，向大家表示崇高的敬意和衷心的感谢！

思危方能居安，知忧才能克难。面对新任务、新要求，常委会的工作还存在一些差距和不足，主要是：履职方式方法还需进一步创新，监督工作质效还需进一步增强，代表作用发挥还需进一步提升，民情民意渠道还需进一步拓宽。我们将在探索中完善，在创新中加强，在实践中提高，切实加以改进。

2025年主要任务

各位代表，2025年是“十四五”规划的收官之年，也是贯彻党的二十届三中全会精神的改革之年，更是全面落实习近平总书记视察甘肃重要讲话重要指示精神的关键一年。县人大常委会工作的总体思路是：坚持以习近平新时代中国特色社会主义思想为指导，深入学习贯彻党的二十大和二十届二中、三中全会精神，全面贯彻习近平总书记关于坚持和完善人民代表大会制度的重要思想、视察甘肃重要讲话重要指示精神，认真执行党中央决策部署和省市县委工作要求，紧扣农业优先型和文旅赋能型发展定位，深入践行全过程人民民主，坚定不移厉行法治，为奋力谱写中国式现代化武山实践崭新篇章贡献人大力量。

一、牢记新嘱托、学悟新思想，以更高站位坚持党的领导

坚定思想自觉。一以贯之落实“第一议题”制度，深刻领悟“两个确立”的决定性意义、增强“四个意识”、坚定“四个自信”，做到“两个维护”，在深学笃行党的创新理论中筑牢忠诚之魂。强化政治自觉。始终做到旗帜鲜明讲政治，不断提高政治判断力、政治领悟力、政治执行力，坚持把党的领导落实到人大工作各方面全过程。严格执行请示报告制度，自觉做到重大事项提前向县委请示、重点工作主动向县委汇报、重大活动及时报县委批准。增强行动自觉。对标对表习近平总书记视察甘肃重要讲话重要指示精神，紧密结合人大工作实际，高站位谋划安排、高标准推进落实。依法行使人事任免和重大事项决定权，将县委决策部署通过法定程序转化为全县人民的共同意志和自觉行动。不折不扣完成县委交办的工作任务，有效发挥人大聚民心、议大事、保落实、促善治的应有作用，更好融入和服务全县中心大局。

二、对标新任务、落实新举措，以更优质效依法履职监督

紧扣改革发展之“要”。强化对计划、预算、决算的审查监督，加强对国有资产和政府债务管理情况的监督，助推经济持续平稳健康发展；继续联动开展“双千行动”，促进招商引资提效、项目建设提速、发展成果提质。紧贴人民群众之“盼”。从粮食安全、撂荒地整治、挖掘“十有”资源、推进新时代教育事业高质量发展等多方面着手，精准有效服务县委中心工作；高位推进摩崖石窟文化旅游区国家5A级旅游景区创建工作，推动文

旅强县建设迈出坚实步伐。紧盯社会治理之“需”。深入实施“一线六圈”城乡振兴计划和“十大行动”赋能乡村全面振兴，持续巩固拓展脱贫攻坚成果;纵深推进“结对帮扶·爱心武山”工程建设，用情用力纾困解难、帮办实事；加强司法工作监督，支持和保障司法体制综合配套改革，推进“一府一委两院”依法行政、依法监察、严格执法、公正司法。

三、紧扣新要求、回应新期待，以更实举措践行人民民主

推进基层单元规范运行。完善民主民意表达平台和载体,全面深化人大代表“家、站、室”规范化建设迭代升级，放大“代表小组在产业链组建、代表作用在产业链体现”的经验做法，将代表小组紧紧镶嵌在全县赶超进位的关键领域。激发代表依法履职活力。全力支持和保障人大代表依法履职，改进代表履职组织形式，推动代表想履职、会履职、善履职。创新开展“铸牢中华民族共同体意识·人大代表在行动”主题活动，在实训实践中提升履职水平。深化“两联系”制度，落实代表列席常委会会议制度，密切常委会与代表、代表与群众的联系。提升意见建议办理质效。继续推行县委、县人大常委会、县政府领导领衔督办重点建议制度，对上年度 B 类建议进行跟踪督办和满意度测评，推动议案建议真正从“纸上”落到“地上”。

四、树立新标准、激发新动能，以更严要求抓好自身建设

突出党建引领。在全面建设“四个机关”上下功夫，深入贯彻新时代党的建设总要求，进一步加强人大机关政治建设、思想建设、组织建设、作风建设、纪律建设，切实把党的建设成果转化为推动人大工作高质量发展的动力。深化机制赋能。有序推动常委会相关配套制度的完善工作，健全跟踪督查等机制，构建职责清晰、程序规范、运行有效的制度体系。加强对乡镇人大的联系指导，有力推动乡镇人大工作均衡发展、整体提升。锻造过硬队伍。持续巩固党纪学习教育成果,认真落实“整治形式主义为基层减负”各项要求，精简高效开展视察调研、执法检查等活动，不断提升机关工作效能。加强常委会组成人员、专门委员会组成人员和人大机关干部队伍建设，努力打造政治坚定、服务人民、尊崇法治、发扬民主、勤勉尽责的人大工作队伍。

各位代表，奋斗彰显担当，实干再续精彩。让我们更加紧密地团结在以习近平同志为核心的党中央周围，在县委的坚强领导下，全面贯彻落实习近平总书记视察甘肃重要讲话重要指示精神，感恩奋进、砥砺前行，忠诚履行宪法和法律赋予的职责，为奋力谱写中国式现代化武山实践崭新篇章作出新的更大贡献！

有关用语说明

包联企业“六必访”制度是指在企业创新孵化时必访、经营困难时必访、登记纳统时必访、战略调整时必访、增资扩产时必访、筹备上市时必访。

双千行动全称为“千名代表调研视察千项工程行动”，是甘肃省人大常委会围绕高质量发展的首要任务，统筹省市县三级人大自下而上联动开展的一项活动。该行动主要通过组织人大代表深入项目建设一线，调研视察千项工程，推动项目加快建设进度，提高建设质量和效率，以促进全省经济社会的高质量发展。

铸牢中华民族共同体意识·人大代表在行动是指武山县人大常委会贯彻落实《甘肃省人民代表大会常务委员会关于以铸牢中华民族共同体意识为主线促进新时代民族团结进步的决定》，充分发挥各级人大代表优势，依法履行职责，为推进民族团结进步事业贡献力量开展的一项活动。

B类建议是指由于难度较大、条件尚未成熟、当年无法办结、需要今后继续办理的建议。这类建议通常涉及长期跟踪和持续努力，以确保问题得到最终解决。

四个机关是指2021年，习近平总书记在中央人大工作会议上提出的各级人大及其常委会要“成为自觉坚持中国共产党领导的政治机关、保证人民当家作主的国家权力机关、全面担负宪法法律赋予的各项职责的工作机关、始终同人民群众保持密切联系的代表机关”的重要论述。

两联系是指密切人大常委会同人大代表、人大代表同人民群众的联系。《甘肃省人大常委会关于加强新时代“两联系”工作的若干意见》指出，各级人大常委会要把“两联系”作为推进中国式现代化、丰富和发展全过程人民民主的具体举措，作为一项基础性、经常性的工作，建立常委会主任会议定期研究部署“两联系”工作机制，及时解决突出问题，扎实推动“两联系”制度化、信息化、常态化，切实发挥人大代表在人民代表大会制度体系中的主体作用和基础作用。

县政府工作报告

——2025 年 1 月 7 日在武山县第十八届人民代表大会第五次会议上

武山县人民政府代县长　赵百祥

各位代表：

现在，我代表县人民政府向大会报告工作，请予审议，并请县政协委员和其他列席人员提出意见。

2024 年政府工作回顾

2024 年，在市委、市政府和县委的坚强领导下，县政府坚持以习近平新时代中国特色社会主义思想为指导，深入贯彻党的二十大和二十届二中、三中全会精神，全面落实习近平总书记视察甘肃重要讲话重要指示精神，团结带领广大干部群众，主动扛牢改革发展稳定责任，积极应对各类风险挑战，迎难而上、实干攻坚，全力推动经济社会高质量发展，较好完成了县十八届人大四次会议确定的目标任务。预计实现生产总值 86.1 亿元，同比增长 6.1%。固定资产投资增长 10.9%。规模以上工业增加值下降 16%。社会消费品零售总额 32.5 亿元，增长 11%。一般公共预算收入 2.45 亿元。城镇居民人均可支配收入 35287 元，增长 7%。农村居民人均可支配收入 13002 元，增长 8.1%。

坚持三产共进，县域经济持续壮大。现代农业集群发展，新建蔬菜钢架大棚 4745 亩，改扩建规模养殖场 10 个，成功入列高原夏菜和甘味生猪两个国家级优势产业集群。严守耕地保护红线，新建高标准农田 2.98 万亩，粮食总产量达到 16.7 万吨，我县荣获全省高标准农田建设项目“激励县”称号。新型工业加快推进，祁连山水泥厂年产 500 万吨高端骨料、南部山区 150 兆瓦风电等 9 个重点工业项目集中开工，新培育省级“专精特新”中小企业 1 户、规上工业企业 3 户，宁远开发建设公司认定为省级小微型企业创业创新示范基地，县工业集中区纳入省级开发区管理。商贸经济繁荣活跃，城郊标准公共仓储设施建成投用，渭川商贸综合服务中心等项目加快建设，新增限上商贸企业 10 家。促消费活动利企惠民，发放“两新”补贴 1041 万元，带动消费 5300 万元。县电商直播基地建成运营，实现电商交易额 5.5 亿元。经过坚持不懈调结构、转方式、延链条，全县一二三产融合共进的现代产业体系加快形成。

坚持项目带动，发展动能持续增强。太

皇山 50 兆瓦风电、渭川万亩灌区改造、西部城乡供水保障工程等 58 个项目全面建成，渭河武山段生态环境治理一期、330 千伏供电工程、兰成原油管道改线等 80 个项目加快推进，渭河流域大南河可持续发展工程等 77 个预备项目进展顺利，我县项目谋划工作经验在全省推广。创新招商方式，组建区域招商小分队 4 个，引进项目 23 个，菜大师中央厨房工厂等项目建成投产，生物有机菌肥生产、250 兆瓦分布式光伏发电等项目启动建设，到位省外资金 68.7 亿元，为高质量发展注入强劲动力。

坚持融合共建，城乡振兴持续发力。城市管理提升年行动扎实开展，实施毛纺厂片区道路、城镇雨污分流管网等基础设施项目 16 个，新建市政道路 3.28 公里、给排水管网 16.4 公里，铺设人行步道 6000 平方米、健身步道 6.5 公里，精细化打造宁远大道、南北滨河路和各乡镇示范路段 19 条，建成和修复养护桥梁 8 座，塑造了颜值美、魅力大、活力强的城市新形象。落细落实“一键报贫”机制，新识别纳入监测对象 117 户 604 人，风险消除率 79.86%。争取东西部协作、中央单位定点帮扶和社会帮扶资金 5178 万元，帮办实事 1549 件，实现消费帮扶 2.4 亿元，凝聚了全社会推动乡村振兴的强大合力。

坚持防治结合，生态质量持续向好。深入打好污染防治攻坚战，扎实开展餐饮油烟、扬尘等重点领域专项治理，全县空气质量优良天数达到 350 天。县污水处理厂扩容改造和马力、四门镇区生活污水处理设施加快建设，整治入河排污口 303 个，地表水国控省控断面水质稳定达标。第三次全国土壤普查深入开展，建筑垃圾回收再利用项目建成试用，“无废城市”建设迈出坚实步伐。第三轮中央生态环境保护督察反馈问题有效整改，响河沟、上河峪等小流域综合治理项目全面建成，治理水土流失 83 平方公里，完成生态绿化 6.8 万亩，绿水青山成为武山的靓丽底色。

坚持改革赋能，发展环境持续优化。政府系统机构改革进展顺利，国有企业运营良好，完成财税金融、行政执法等重点改革事项 110 项。“强科技”行动深入推进，实施科技项目 97 项，新认定高新技术企业 3 家、省级创新型企业 11 家。数字政府加快建设，“高效办成一件事”重点事项实现线上线下办理。“优化营商环境提质增效年”行动扎实开展，累计发放中小微企业贷款 12.5 亿元、减税降费 1.59 亿元，新增市场主体 2066 户，完成“个转企”116 户，企业投资武山的意愿明显增强。积极承办全国全民健身大赛（西北赛区）太极拳比赛和全省钓鱼锦标赛，武山风物摄影艺术展在天津等地巡展，新华社、人民网等主流媒体刊发武山动态 3500 多篇，武山对外知名度和影响力持续提升。

坚持人民至上，民生福祉持续增进。加大民生投入，民生领域支出达 30.7 亿元。就业更加充分，发放创业担保贷款 1796 万元，新增城镇就业 4755 人，输转劳动力 11.8 万人次、创收 36.8 亿元。教育更加均衡，县三幼扩容、马力北顺九年制学校教学楼建成启用，教育教学质量稳步提升。保障更加有力，鸳鸯镇综合养老服务中心建成运营，发放各类救助资金 2.15 亿元，累计为城乡居民报销医疗费用 2.8 亿元，交付保交房住宅 1029 套。治理更加有效，主动创稳扎实推进，安全生产形势持续向好。民族宗教、国防动员、双拥共建、工青妇幼、助残慈善、统计调查、档案史志等工作都取得了新进步。

坚持务实重行，自身建设持续加强。始终把党的领导贯穿政府工作全过程，扎实开

展党纪学习教育，深入推进“三抓三促”行动，政府系统全面从严治党纵深发展。深化法治政府建设，加强政务公开，自觉接受人大法律监督、政协民主监督、社会各界监督，办理人大代表建议 89 件、政协提案 96 件。带头落实过紧日子要求，加强“三公”经费管理，加力防范化解债务风险，从严整治群众身边不正之风和腐败问题，狠抓各级各类巡视巡察、审计督查反馈问题整改，务实高效的干事创业氛围更加浓厚。

各位代表，过去的一年，我们抢抓机遇、奋勇争先，在推动经济社会高质量发展实践中，以下几个方面成效明显：

资金争取再创新高。主动衔接汇报，争取到位国家和省级项目 69 个、资金 12 亿元，全省唯一的环境基础设施领域垃圾设备更新项目落地武山，到位资金 6600 万元，创历年单个项目资金争取最高纪录。

蔬菜品牌持续打响。“陇上菜都”“渭川之秀”公用商标全面推广，15 类 54 种农特产品实现统一包装设计，新认证 A 级绿色食品 3 个，打造设施蔬菜集中连片种植基地 20 个，武山成功入选第一批全国现代设施农业创新引领区和省级现代农业产业园。

乡村建设多点开花。十大行动赋能乡村全面振兴深入实施，新修产业路 105 公里，新改建卫生户厕 3500 座，绿化乡村道路 191 公里，高标准打造乡村建设示范村 34 个，甘肃卫视《乡村新事记》走进龙台董庄，和美乡村建设武山实践迈出坚实步伐。

文化旅游深度融合。开发文创产品 5 大类 80 余种，创建国家 3A 级旅游景区 3 个，第四次全国文物普查工作经验在全省交流，滩歌卢坪入选全国“四季村晚”示范展示点，武山旋鼓舞 3 次登上央视《开门迎春晚》等栏目，邓家堡水土保持事迹入选“共和国印记”见证物。

教育医疗普惠共享。实施教育项目 64 个，新建教师周转宿舍 187 套，新增园位学位 1095 个，高考本科上线 2504 人，上线率达 63.46%。紧密型县域医共体信息化集成平台在全省率先建成，工作经验得到省市充分肯定。

各位代表，这些成绩的取得，根本在于习近平新时代中国特色社会主义思想和习近平总书记视察甘肃重要讲话重要指示精神的科学指引，归功于市委、市政府和县委的坚强领导，得益于县人大、县政协的监督支持，饱含着各级各部门和广大干部群众的心血汗水，凝聚着老干部、老同志和社会各界人士的智慧力量。在此，我代表县人民政府，向全县广大干部群众，向人大代表、政协委员、民主党派、人民团体和驻武部队官兵，向所有关心支持武山改革发展的各级帮扶单位、广大企业家和社会各界人士，致以崇高的敬意和衷心的感谢！

各位代表，在肯定成绩的同时，我们也清醒认识到，全县经济社会发展还面临一些困难和问题：一是经济总量偏小，农业产业延链补链不足，工业稳定增长压力较大，商贸文旅挖潜增效不够充分。二是重大项目谋划储备不足，财源性、产业类大项目较少，部分政府投资和招商引资项目进展缓慢，营商环境还需持续优化。三是民生保障还需用力，城乡道路、供热供水管网等升级改造量大面宽，教育医疗、养老托育等优质资源供给不足，群众关心关注的一些难题还没有得到很好解决。四是财政收支矛盾突出，新型税源培植不足，房地产、金融等领域风险隐患不容忽视，等等。对此，我们将靶向施策，采取有力措施，认真加以解决。

2025年政府工作

2025年政府工作的总体思路是：坚持以习近平新时代中国特色社会主义思想为指导，认真贯彻党的二十大和二十届二中、三中全会精神，深入落实习近平总书记视察甘肃重要讲话重要指示精神，坚持稳中求进工作总基调，完整准确全面贯彻新发展理念，构建新发展格局，推动高质量发展，全面落实中央、省市决策部署和县委工作要求，大力实施“四强”行动，扎实做好“五量”文章，主动融入全市“三区一地一中心”建设，持续推进“五大工程”，更好统筹发展和安全，全力推进武山摩崖石窟文化旅游区国家5A级旅游景区创建，推动经济社会发展各项事业取得新进步，高质量完成“十四五”规划目标任务，为实现“十五五”良好开局打牢基础，奋力谱写中国式现代化武山实践崭新篇章。

经济社会发展的主要预期目标是：生产总值增长6.1%，固定资产投资增长8%，规模以上工业增加值增长7%，社会消费品零售总额增长7.5%，一般公共预算收入增长4.5%，城镇和农村居民人均可支配收入分别增长7%和8%。

围绕实现上述目标，重点抓好六个方面工作：

一、聚焦培优培强，建设现代产业新体系

持续放大农业发展优势。实施产业转型升级行动，坚持“六抓六化六促进”发展思路，新改建蔬菜钢架大棚、食用菌棚、日光温室4500亩，改扩建规模养殖场10个，改造老果园2000亩，发展中药材4.8万亩，建成菜大师蔬菜精深加工、生猪屠宰及肉制品加工等延链补链项目，打造西北重要的高原夏菜生产供应基地和陇东南生猪定点屠宰基地，全力争创国家级现代农业产业园，加快构建“2+5+N”现代农业产业布局。谋划建设高标准农田5.5万亩，确保粮食播种面积、产量稳定在64万亩和16万吨以上。实施农业科技创新行动，建设良种试验示范基地18个，打造绿色种养循环农业示范区10万亩。实施地域品牌创建行动，加强“十有武山”区域公用品牌建设，新认证国家地理标志证明商标1件，新培育“甘味”“三品一标”品牌6个以上。

培育塑造新型工业动能。打造园区引领新载体，启动建设高标准公共冷库仓储、5G+智慧园区等项目，探索发展“飞地经济”，引进落地重点工业企业5户以上，打造设施和要素齐全、功能和产业配套的专业化“园中园”，激发省级开发区“虹吸效应”。构建提级扩能新体系，支持工业企业开展“三化”改造，培育“专精特新”中小企业1户、规上工业企业4户。增强转型升级新支撑，探索发展信息技术、生物医药、新材料等新兴产业，积极开发数字经济、低空经济等未来产业，加快培育新的经济增长点。

加力提升文旅融合效应。开展全域旅游创建行动，围绕“11711”全域旅游发展思路，谋划打造红色文化体验、生态康养垂钓、休闲农业观光等农文旅融合综合体，持续完善旅游道路、停车休憩等配套设施，积极创建国家全域旅游示范区。开展A级景区晋级行动，启动运营游客集散中心，完善旅游资源配置，谋划建设非遗文化产业园，精心打造“一带四村”“一景一圈”旅游小节点，全力争创摩崖石窟文化旅游区国家5A级旅游景区、木梯石窟文化旅游区国家4A级旅游景区。开展文化遗产传承保护行动，挖掘开发渭川盆艺、武山木雕等文创产品，培育打造非遗特色村镇，加快建设渭川文化生态保护区。

大力提振社会消费活力。完善县域商贸物流体系，建成蔬菜产地物流园、渭川综合市场等项目，改造提升县乡村三级商业网点和农村物流站点，打造全省骨干冷链物流基地。推动城乡消费扩面提质，加力实施新一轮设备更新和消费品以旧换新，稳定扩大传统消费，培育壮大新型消费。扩大服务业有效供给，力争启动建设“渭川里”商业步行街，规范运营东关市场、西关美食街、解放路小吃街等特色街区，大力发展首发经济、假日经济、直播电商等消费新业态，不断丰富拓展城市商圈。

二、坚持扩大投资，掀起项目建设新热潮

抢抓政策机遇争资金。积极对接国家“两重”和省上重大政策，精准把握投资导向，围绕乡村振兴、城市更新等重点领域，精心谋划论证一批高质量项目，全年争取国家和省级项目资金 10 亿元以上。聚焦中央预算内投资、超长期特别国债、专项债券等资金投向，优化项目结构，突出抓好产业类项目策划，做实“十五五”项目谋划，力争更多项目纳入国家和省上计划盘子。

强化要素保障建项目。全年谋划实施各类重点项目 120 个以上，完成固定资产投资 60 亿元以上。常态化开展要素保障集中攻坚行动，配合做好景礼高速武山段建设，建成县道 308 线滩歌至马力段改建、聂河流域可持续发展工程等 38 个续建项目，启动建设 500 兆瓦风力发电、榜沙中型灌区现代化改造等 90 个新建项目，争取实施农业融合发展示范园、平急两用应急保障医院等预备项目，为县域经济高质量发展奠定坚实基础。

突出外引内育抓招商。纵深推进“引大引强引头部”行动，积极承接东部产业转移，采取“园区 + 国企”招商、产业招商等“八招”模式，在现代农业、加工制造、文化旅游等领域引进一批产业链上下游企业。抓好目标企业洽谈对接，强化招商引资项目“全周期”服务，力促服装绿色印染产业园、玄武岩纤维产业等重点招商项目落地建设，确保全年省外到位资金增长 15% 以上。

三、紧扣全面振兴，打造城乡融合新样板

全力巩固拓展脱贫成果。高效运行“一键报贫”机制，常态化开展动态监测排查，精准落实产业就业、兜底保障等帮扶措施，持续巩固提升“三保障”和饮水安全保障成果，牢牢守住不发生规模性返贫致贫底线。深化东西部协作和中央单位定点帮扶，在产业发展、劳务协作、消费帮扶等方面争取更多支持，助推乡村全面振兴。扎实推进村集体经济质量提升行动，培育发展龙头企业 2 家、农民合作社示范社 10 家、示范家庭农场 5 家。

扎实推进和美乡村建设。学习运用“千万工程”经验，大力实施“一线六圈”城乡振兴计划，争取实施和美乡村建设项目，提升乡村规划建设水平。健全完善乡村基础设施，新建产业路 56 公里、农村道路安防工程 60 公里。深入实施农村人居环境整治提升行动，大力推进农村“八改”工程，绿化村庄道路 210 公里，打造户厕改造整村推进村 15 个。坚持“五治”融合，推进移风易俗，培树文明乡风，不断提高乡村治理水平。

持续深化城市建设管理。坚持“16818”和“十化”城市工作思路，深入实施城市更新，建成县六幼道路、城市基础设施维护等市政设施，争取实施城市老旧管网综合改造、供热管网及设备更新等项目，积极谋划城中村改造，精心打造城市小节点，不断提升城市功能品质。常态化开展交通秩序、市场环境等综合整治，规范小区物业管理，让城市环境更美好、治理更高效。

四、注重生态赋能，厚植绿色发展新优势

推动生态保护协同增效。全面落实黄河流域生态保护和高质量发展战略，全力抓好秦岭西段水源涵养与生物多样性保护恢复、坡耕地综合治理等重点生态工程，建成庙峪沟生态清洁小流域、渭河武山段生态环境综合治理等项目，治理水土流失 56 平方公里。严格落实林长制，接续推进天然林保护、森林草原防灭火等生态项目，完成生态绿化 8 万亩。扎实整改第三轮中央生态环境保护督察反馈问题，牢牢守住生态保护底线。

提升污染防治攻坚能力。深入开展空气质量改善行动，强化工业减排、燃煤减量、尾气达标等管控措施，全年空气质量优良比率保持在 95% 以上。深入开展水环境协同治理行动，加强饮用水水源地保护，狠抓入河排污口整治、黑臭水体治理，全力创建美丽幸福河湖。深入开展土壤污染源头防控行动，扎实推进全域无垃圾治理，大力防治农业面源污染，巩固提升土壤环境质量。

加快绿色低碳转型发展。严格落实“双碳”目标，谋划实施新型储能、抽水蓄能等能源环保项目，鼓励引导电力、热力、建材等行业开展节能降碳改造，单位生产总值能耗、主要污染物排放控制在省市下达目标以内。积极创建绿色工厂、绿色园区和绿色供应链，着力优化产业结构、能源结构。大力倡导绿色出行、节水节电、光盘行动等生活理念，让绿色低碳生活成为新时尚。

五、突出改革创新，激发经济发展新活力

纵深推进重点领域改革。持续深化国资国企改革，强化国企绩效管理，整合盘活国有资产存量，做大做强县属国有企业。持续深化农村改革，落实强农惠农富农政策，支持农民合作社、家庭农场发展壮大。持续深化金融体制改革，畅通政银企合作渠道，着力提升金融服务水平。稳步推进财政税收、生态文明等重点领域综合体制改革，赋能经济社会高质量发展。

不断提升科技创新能力。深入实施“强科技”行动，持续加大科技研发投入，争取产业适配度高、带动力强的科技项目 20 项，新培育高新技术企业 2 家、省级创新型企业 5 家。完善科技创新扶持政策，鼓励支持中小企业与高等院校、科研院所开展多层次合作，加快科技成果转化应用，引进研发新产品 12 个，推广应用新技术 15 项，以科技创新引领新质生产力发展。

全力打造优质营商环境。严格执行《甘肃省优化营商环境条例》，全面落实“十要十严禁十促进”要求，不断优化企业开办、项目审批等服务流程，让企业投资更放心、发展更安心。加快数字政府建设，推进数据资源共享，提升“高效办成一件事”服务质效。全面落实促进民营经济发展政策措施，推动助企纾困政策直达快享，完成“个转企”100 户，培育“四上”企业 20 家。

六、立足实干为民，提升群众幸福新指数

高效统筹社会事业发展。办好优质教育，全面落实县委关于教育事业高质量发展的《决定》，深化教育综合改革，加快创建县一中省级示范性普通高中，建成沿安中小教师周转宿舍、县一中附属九年制学校等项目，推动城乡教育均衡布局。发展普惠医疗，全面落实县委关于促进中医药传承创新发展的《实施意见》，加快紧密型县域医共体建设，启用县中医医院医养综合楼、妇儿保健中心，提升医疗服务水平，着力解决群众看病难、看病贵问题。繁荣文体事业，全面落实县委关于武术事业高质量发展的《实施意见》，建成

鸳鸯湖体育公园，广泛开展群众性文体活动，持续丰富群众精神文化生活。

健全完善社会保障体系。坚持就业优先，启用县公共实训基地，促进高校毕业生、退役军人等重点群体充分就业。持续推行分层分类社会救助，深化“结对帮扶·爱心武山”工程，加快建设县殡仪馆二期、县托育综合服务中心等项目，兜住兜牢民生底线。统筹抓好民族宗教、国防动员、双拥共建、工青妇幼、助残慈善、统计调查、档案史志等各项事业，促进社会全面发展。

着力提升社会治理效能。深入贯彻总体国家安全观，严防意识形态、粮食能源、金融、房地产等领域风险。纵深推进主动创稳，严厉打击各类违法犯罪活动，建设更高水平平安武山。坚持和发展新时代“枫桥经验”，依法妥善化解信访突出问题，切实维护群众合法权益。扎实开展安全生产治本攻坚三年行动，狠抓重点行业领域风险隐患排查整治，推动安全生产形势持续稳定。

倾心竭力办好为民实事。我们将集中力量抓好办成 10 件民生实事。（1）新增城镇就业 3500 人以上。（2）维修改造中小学食堂 20 个。（3）改造老旧小区 11 万平方米。（4）改造城区老旧供热供水管道 8.7 公里。（5）完成生态及地质灾害避险搬迁 165 户。（6）完成农房抗震改造 200 户。（7）新建农村卫生户厕 1200 座。（8）硬化村内巷道 13 万平方米。（9）改造危旧桥梁 2 座。（10）新建乡镇加油站 2 个。

全面加强政府自身建设

各位代表！为政之要，贵在实干，重在力行。我们将用心谋事、勤勉干事、务实成事，奋力开创政府工作新局面。

坚定政治立场，永葆忠诚之心。始终把政治建设摆在首位，忠诚拥护“两个确立”，坚决做到“两个维护”，把习近平总书记视察甘肃重要讲话重要指示精神根植于心、付诸于行。坚持党对政府工作的全面领导，坚决贯彻党中央、省市决策部署和县委工作要求，切实把对党忠诚落实在行动中、体现在成效上。

坚持依法行政，恪守法治之责。深学笃行习近平法治思想，严格执行政府工作规则，全面落实重大行政决策法定程序，主动接受人大法律监督、政协民主监督和社会各界监督，不断提高依法行政水平。深入推进“八五”普法，严格公正文明执法，持续深化政务公开，让权力始终在阳光下运行。

树牢为民情怀，锤炼勤政之功。牢固树立和践行正确政绩观，推行“四下基层”工作法，始终站在群众立场想问题、做决策、干工作，全力实现好、维护好、发展好人民群众根本利益。大力发扬务实高效、雷厉风行的工作作风，硬肩膀担责、硬举措落实、硬作风保障，做到决定的事一抓到底、承诺的事坚决兑现。

严明纪律作风，筑牢廉洁之基。坚决扛牢全面从严治党主体责任，扎实推动党纪学习教育常态化长效化，大力整治群众身边不正之风和腐败问题，着力营造风清气正的政治生态。严格执行中央八项规定及其实施细则精神，树牢过紧日子思想，严控“三公”经费，持续纠“四风”、树新风，努力建设清正廉洁政府。

各位代表！路虽远，行则将至；事虽难，干则必成。让我们更加紧密地团结在以习近平同志为核心的党中央周围，在县委的坚强领导下，锐意进取、砥砺前行，奋力谱写中国式现代化武山实践的崭新篇章！

名词解释

1. 两新、两重：“两新”指推动新一轮大规模设备更新和消费品以旧换新；“两重”指推进国家重大战略实施和重点领域安全能力建设。

2.“四强”行动：强科技、强工业、强省会、强县域行动。

3.“五量”文章：在盘活存量、引入增量、提高质量、增强能量、做大总量上做文章。

4. 三区一地一中心：天水市打造“西部先进制造业集聚区、现代山地特色农业示范区、西部生态文明先行区、世界知名文化旅游目的地、陇东南区域现代化中心城市”的发展定位。

5. 五大工程：实施产业培优培强、基础设施提升、生态环境保护、营商环境优化、民生共建共享工程。

6. 甘味：指甘肃省辖区内生产的具有绿色、有机、生态、安全特性的农产品系列公用品牌。

7. 飞地经济：指两个相互独立的行政地区，打破行政区划限制开展的区域经济合作模式，即甲地招引的项目在乙地的工业园区实施，项目投产后的产值指标、税收由甲乙两地共享。

8.“专精特新”企业：具备专业化、精细化、特色化、创新型优势的中小企业。

9. 首发经济：指企业发布新产品、开设首店，推出新业态、新模式、新服务、新技术等经济活动的总称，是符合消费升级趋势和高质量发展要求的一种经济形态。

10.“千万工程”经验：浙江省在实施“千村示范、万村整治”工程中积累的一系列有效工作方法和实践经验。

11.“八改”工程：指改厕、改路、改水、改房、改电、改气、改厨、改院工程。

12.“五治”融合：指政治引领、法治保障、德治教化、自治强基、智治支撑五个方面的有机融合。

13.“十化”城市工作思路：全县城市建设管理工作思路，即长远化规划、精细化管理、快速化清运、综合化治理、数字化探索、系统化谋划、一体化推进、地域化建设、市场化运营、服务化保障。

14.“双碳”目标：指碳达峰碳中和，我国承诺在2030年前，二氧化碳排放不再增长，达到峰值后再慢慢减下去；到2060年，将排放的二氧化碳全部抵消掉。

县政协常委会工作报告

——2025 年 1 月 6 日在政协武山县第十届委员会第五次会议上

县政协主席 庞明全

各位委员、同志们：

我代表政协武山县第十届委员会常务委员会，向大会报告过去一年的工作，请予审议，并请列席会议的同志提出意见。

2024 年工作回顾

2024 年，县政协及其常委会坚持以习近平新时代中国特色社会主义思想为指导，深入学习贯彻中共二十大和二十届二中、三中全会精神，以及习近平总书记视察甘肃重要讲话重要指示精神，充分发挥专门协商机构作用，把协商民主贯穿履职工作全过程，坚持发扬民主和增进团结相互贯通、建言资政和凝聚共识双向发力，团结带领政协各参加单位和广大政协委员认真履职尽责，全面落实党中央决策部署和省、市、县委工作要求，为谱写中国式现代化武山篇章作出了积极贡献，交出了政协答卷。

一、始终坚持党的领导，牢牢把握政协履职方向

（一）持续深化理论武装。严格落实“第一议题”制度，以党组理论中心组学习为引领，依托党组会议、主席会议、常委会会议、主题党日、委员读书交流活动、界别活动，认真学习贯彻党的二十届三中全会精神，习近平总书记视察甘肃重要讲话重要指示精神，习近平总书记在庆祝中国人民政治协商会议成立 75 周年大会上的重要讲话精神，以及中央和省市县重要会议文件精神，教育引导广大政协委员和机关党员干部不断提高政治站位，深刻领悟“两个确立”的决定性意义，增强“四个意识”、坚定“四个自信”、做到“两个维护”。组织机关党员干部参加了全国政协和省、市、县举办的学习贯彻党的二十届三中全会精神专题培训班 12 期（次），深入基层开展专题党课辅导和理论宣讲 20 场（次）。全年召开党组理论学习中心组学习 28 次、党组会议 16 次、主席会议 7 次、常委会会议 5 次，开展专题交流研讨 5 次。

（二）不断强化党对政协工作的领导。一年来，在中共武山县委的坚强领导下，县政协党组充分发挥把方向、管大局、保落实的重要作用，始终做到与县委保持目标一致、方向一致、步调一致。严守政治纪律和政治

规矩，严格执行请示报告制度，重要工作、重要会议、重要活动都及时报请县委批准。县委高度重视政协工作，印发了《关于建好用好“有事好商量”协商议事室的指导意见》，为推进基层协商制度化、规范化、程序化建设提供了基本遵循。县委常委会会议专题听取县政协党组工作汇报，审议《县政协常委会2024年工作要点》和《协商计划》，为政协履职把关定向。县委优化县政协机关机构设置，配强充实了专委会和办公室工作力量，“两个薄弱”问题得到缓解。县政府全力支持政协工作，定期向县政协通报全县经济社会发展情况和政协提案办理情况，重要会议、重要活动邀请政协领导出席，及时征求意见建议。

（三）扎实开展党纪学习教育。按照党纪学习教育的总体要求和县委统一部署，以学习贯彻习近平总书记关于全面加强党的纪律建设的重要论述、《中国共产党纪律处分条例》为重点，结合政协实际，把个人自学、集体领学、交流分享学、班子研讨学、警示教育学融为一体，教育机关党员干部严格做到知敬畏、存戒惧、守底线，切实把党纪学习教育成果转化为政协履职实效。

（四）积极开展系列庆祝活动。按照县委、县政府统一部署，联合县委宣传部、县委统战部等部门单位，以“共筑中国梦·同心书华章”为主题，举办了庆祝新中国和人民政协成立75周年书画展，用书画作品讴歌新时代，祝福伟大祖国，礼赞人民政协。在全市政协系统庆祝新中国和人民政协成立75周年系列活动中，组织编排了具有武山特色的文艺节目4个，选送了高质量的书画作品60幅，获得“优秀组织奖”。精心制作了反映县政协40年来履职成效的专题片，展现了政协组织和政协委员的履职风采。

二、始终坚持有为有位，主动服务改革发展大局

（一）在调研视察中积极建言献策。按照县委安排，组织带领县文旅局、文旅集团等单位负责人，深入定西、天水两市渭河流域12个县区调研考察，为组建渭川非物质文化遗产保护传承联盟奠定了基础。以擦亮武山武术之乡品牌，助力经济社会高质量发展为议政课题，形成了高质量的协商成果，为县委、县政府制定出台《关于武术事业高质量发展的实施意见》提供了有效参考。围绕深化放管服改革、政府职能转变、金融支持中小微企业发展、水资源开发利用、乡风文明建设、基层社会治理、县域经济发展等课题，开展了专项调研，形成高质量的调研报告和建议案，提出务实可行的意见建议40余条，得到县委、县政府的高度重视和相关部门的积极采纳。

（二）在强化民主监督中推动决策落实。充分发挥政协民主监督优势，开展了一系列抓落实、促成效的工作。聚焦我县林业生态建设、冷水鱼全产业链发展、古文化遗址保护利用、新型宗教活动场所建设等课题开展了监督性视察，有力助推县委、县政府相关决策部署的落实。充分发挥政协委员在司法实践中的监督作用，选派12名委员担任纪检监察、旁听庭审特约监督员，促进了依法行政。组织政协委员参与了教师公开选聘、人才引进和城镇供水、出租车运营、城区供暖等价格调整听证会，促进了公平公正。

（三）在完善机制中提高提案办理质量。配合县政府及时召开会议，交办了县政协十届四次会议立案的96件提案，靠实了责任，明确了要求。采取现场督办、协商督办、会

议督办等方式，对提案办理情况开展集中督办。进一步健全完善重点提案领衔督办机制，筛选确定了23件重点提案，由县委、县政府、县政协领导领衔督办，高位推动办理落实。继续实行提案质量和提案办理质量“双向评议”工作，力争让提案“提”的有水平、“办”的有质量。

（四）在反映社情民意中汇聚发展动能。不断加强和改进反映社情民意工作，持续办好《委员之声》期刊，进一步拓宽了民意表达渠道。从各界别委员中精心选定了10名特约信息员，常态化收集反映群众呼声。组织引导政协各专委会、民盟武山县总支、工商联和人民团体经常深入界别群众，开展界别活动，收集反映界别群众意愿，促进了部分群众急难愁盼问题的解决，进一步理顺了情绪，汇聚了发展动能。

（五）在参与中心工作中主动担当作为。按照县委部署，班子成员牢牢扛起政治责任，把服务全县中心工作作为履职尽责的重要载体，围绕包抓乡镇、重点项目建设、包联企业、河长制落实、主动创稳、生态环境整治、巩固拓展脱贫攻坚成果等工作开展调研督导，及时协调解决工作中存在的困难问题。班子成员多次带队赴河南、安徽、山东、湖北等地开展招商考察和项目洽谈。认真落实帮扶工作责任，积极协调相关部门，为杨河镇夏庄村落实乡村建设、产业发展、村级集体经济发展等方面的扶持政策和项目，修通产业路2公里，支持种植藜麦300多亩。组织机关干部持续开展“爱心武山·结对关爱”行动，为困难群众帮办实事40余件。

三、始终坚持协商为民，积极搭建服务群众新平台

（一）规范化提升协商议事室。认真贯彻落实县委、县政府《关于建好用好“有事好商量”协商议事室的指导意见》，在建成全县15个乡镇委员工作站和11个部门单位、13个社区、344个行政村协商议事室的基础上，依托和美乡村创建和“一线六圈”城乡振兴，按照典型引领一批、巩固提升一批、延伸拓展一批的思路，对15个乡镇委员工作站和120个村级协商议事室进行了规范化提升改造。鸳鸯镇、山丹镇委员工作站和滩歌镇代磨村、马力镇杨坪村、四门镇南坪村协商议事室被市政协评为全市先进集体。

（二）特色化创建委员工作室。采取委员个人申报、组织推荐等方式，遴选了15名有代表性、愿牵头、能带头的委员，按照“五有”标准创建了15个特色鲜明的界别委员工作室，搭建起了委员联系服务界别群众的新平台。制定了《武山县政协委员工作室管理办法（试行）》，确保了委员工作室的规范化、制度化运行。汪岩委员工作室的经验做法，得到市政协充分肯定，被评为全市先进委员工作室。

（三）常态化联系服务界别群众。依托乡镇委员工作站、委员工作室、协商议事室，按照界别和地域分布，把委员划分为8个界别小组，建立了政协领导包乡镇联专委、专委会包小组联界别、界别委员包行业联群众的“三包三联”机制。认真落实“三个下沉”要求，组织动员广大委员积极参与基层协商议事和联系服务界别群众活动，有效助推了和美乡村建设、村级集体经济发展、特色产业培育、基层社会治理等方面的工作。5名住县市政协委员被市政协评为委员联系服务界别群众先进个人。组织农林、科技、医药卫生界委员，在马力镇马力村、杨坪村，沿安乡泉峪新村集中开展了送文化、医疗、科

技“三下乡”活动，得到当地群众的欢迎和赞誉。

四、始终坚持团结合作，广泛凝聚各界共识

（一）加强内外交流合作。加强与省市政协的合作联系，与市政协联合开展了黄河流域高质量发展、金融支持中小微企业发展两项调研，配合省、市政协在我县开展履职活动13次。积极开展对外交流，接待湖北、广西、兰州等省内外政协来我县考察10批次。组织县政协委员赴定西市陇西县、岷县、漳县等地开展考察交流活动，促进了交流互鉴。

（二）广泛团结各界人士。主动与民盟武山县总支、工商联、无党派人士和人民团体联络联系，组织召开座谈会，听取意见建议。加强与新经济组织和新的社会阶层人士的交流对话，听取他们对全县经济社会发展的意见建议。适时看望慰问民族宗教界代表人士，及时帮助解决工作和生活中的困难和问题。密切与老干部、武山籍在外乡贤的沟通联系，在兰州组织召开了在兰武山籍乡贤座谈会，春节前夕集中走访慰问30多名老干部、20多名乡贤能人家属，广泛凝聚武山发展共识。

（三）持续深化文化挖掘。大力推进渭川文化挖掘整理行动，积极发挥政协文史资料“存史资政、团结育人”的作用，持续用文化的力量凝聚共识。组织人员对古堡文化进行了全面普查和挖掘，高质量完成了《武山古堡》，荣获全市政协工作理论创新成果奖。编印了《武山县政协庆祝新中国和人民政协成立75周年书画作品集》。配合省、市政协完成了《人文甘肃》天水卷武山篇的征编工作。在与省内外政协的交流中积极宣传推介《武山十有》，进一步提升了渭川文化品牌的知名度和影响力。

五、始终坚持内强素质，不断提升履职能力

（一）政协党的建设全面加强。认真贯彻落实中共中央《关于加强新时代人民政协党的建设工作若干意见》和省、市、县委全面从严治党的要求，全年召开4次专题会议研究部署党风廉政建设和意识形态工作。强化对政协微信公众号、微信工作群的监管，引导机关党员干部和广大政协委员规范网络行为，确保网络意识形态安全。高度重视机关党的建设工作，持续加强对党员干部的日常管理，经常性开展廉政教育、警示教育和谈心谈话。全力支持派驻纪检组工作，自觉接受监督。不断推进机关党支部、退休老干部党支部标准化建设，扎实开展“三会一课”“主题党日”和“一爱一为”志愿服务等活动。深化与杨河镇夏庄村、城关镇南关社区党组织结对共建，开展了“访民问暖”“微心愿”活动。选派优秀年轻干部到沿安乡郭山村担任第一书记，帮助开展软弱涣散党组织整顿工作。

（二）委员管理服务更加规范。强化委员思想政治引领和业务知识培训，举办为期三天的委员履职能力提升培训班，有效提高了委员调查研究、撰写提案、反映社情民意等方面的能力水平。健全完善了委员联系服务界别群众、委员“五必访”“五必进”、委员参与调研视察等制度机制，积极开展七项重点履职活动，扩大委员履职参与面，激发了委员履职热情。修订完善了《委员履职评价办法》，对委员履职情况作出量化考核和综合评定，39名县政协委员在年度履职考核中被评定为优秀等次。规范执行政协常委会工作规则，21名常务委员在常委会会议上作了述职。

（三）机关保障水平不断提升。持续强化机关管理，健全完善各项制度，做到以制度管人、靠制度管事，推动机关工作更加规范、高效运行。认真贯彻落实《整治形式主义为基层减负若干规定》，在办文办会、公务接待、调研视察等过程中坚决防止和纠正形式主义、官僚主义，工作效能进一步提升。不断加大政协工作宣传力度，在《人民政协报》《民主协商报》《天水日报》等各级媒体刊发稿件40篇，有效提升了政协工作的社会认知度和影响力。常态化纵深推进“三抓三促”行动，持续改进工作作风，着力培养能力过硬、作风过硬的政协委员和机关党员干部队伍，有力保障了我县政协事业高质量发展。

各位委员、同志们，一年来，我们认真履职尽责，积极主动作为，各项工作取得了明显成效。这些成绩的取得，是中共武山县委坚强领导的结果，是县人大常委会、县政府大力支持的结果，是政协各参加单位、广大政协委员和机关全体干部忠诚履职的结果，也是省、市政协和老干部老同志关心帮助的结果。在此，我谨代表县政协常委会，向所有关心、支持政协工作的各级领导和社会各界人士、广大政协委员表示衷心的感谢和崇高的敬意！

在肯定成绩的同时，我们也清醒地认识到，我县政协工作与政协的使命、县委的要求、人民的期待相比，还有一些不足。主要表现在：协商建言的质量需要进一步提升；凝聚共识的广度需要进一步拓展；联系服务界别群众工作的力度需要进一步加大等。这些问题，我们将在今后工作中认真研究解决。

2025 年主要任务

2025 年是“十四五”规划的收官之年，也是全面贯彻中共二十届三中全会精神的改革之年，做好今年的政协工作意义重大、使命光荣。今年县政协及其常委会工作的总体要求是：坚持以习近平新时代中国特色社会主义思想为指导，深入学习贯彻中共二十大和二十届二中、三中全会精神，全面落实习近平总书记视察甘肃重要讲话重要指示和在庆祝中国人民政治协商会议成立 75 周年大会上的重要讲话精神，以习近平总书记关于加强和改进人民政协工作的重要思想为统揽，在中共武山县委的坚强领导下，聚焦打造“一高地”“一胜地”“一基地”目标，深入实施“五大工程”“一线六圈”城乡振兴和“十大行动”赋能乡村全面振兴，团结带领政协各参加单位和广大政协委员，认真履行政治协商、民主监督、参政议政和凝聚共识职能，积极践行全过程人民民主，不断开创全县政协事业高质量发展新局面，为奋力谱写中国式现代化武山篇章贡献政协智慧和力量。

一、加强政治建设，坚定正确政治方向

坚持中国共产党的全面领导，是人民政协成立时的初心所在，是人民政协事业发展进步的根本保证。要持之以恒加强党的理论武装工作，坚持“第一议题”制度，持续巩固拓展主题教育成果，常态化长效化推进党纪学习教育，深刻领悟“两个确立”的决定性意义，增强“四个意识”、坚定“四个自信”、做到“两个维护”。坚持党对政协工作的全面领导，自觉在县委领导下思考、谋划和推进政协工作，坚持与县委同心同德不动摇、贯彻县委决策部署不动摇，始终做到思想同心、目标同向、行动同步，确保人民政协事业始终沿着正确方向前进。认真落实新时代人民政协党的建设总要求，全面加强政协系统党的建设，抓实抓好党风廉政建设和意识形态

工作，压紧压实“两个责任”，推动政协党的组织和党的工作全覆盖从“有形”向“有效”转变。

二、强化责任担当，助推全县改革发展

紧扣全县改革发展大局，充分发挥专门协商机构作用，以深度协商之为，提升政协工作之效。聚焦“农业优先型”和“文旅赋能型”发展定位，围绕进一步全面深化改革、推动高质量发展和推进实施“一线六圈”城乡振兴、“十大行动”赋能乡村全面振兴等方面的重点任务，精选协商课题，深入开展调研视察和协商议政，建睿智之言、献务实之策。切实加强民主监督，围绕推动县委、县政府重大决策部署落实，选择社会普遍关注和群众普遍关心的民生保障、社会治理、教育医疗等方面的问题开展监督性视察，拓宽监督渠道，增强监督实效。坚持和完善领导领衔督办重点提案、专委会对口联系县直部门、提案工作“双向评议”等机制，切实提高提案工作质效。积极助力招商引资，做足做好牵线搭桥、外引内联文章，为全县大招商招大商、大引资引大资献计出力。加强和改进反映社情民意工作，发展壮大社情民意信息员队伍，及时向县委、县政府反映群众急难愁盼问题，发挥好社情民意信息直通车作用。

三、深化团结联谊，广泛凝聚发展合力

坚决扛起“落实下去、凝聚起来”的政治责任，聚焦“双向发力”要求，强化政协统战功能，围绕群众思想认识的困惑点、利益关系的交织点、现实矛盾的易发点，主动释疑解惑、协调关系、理顺情绪、化解矛盾，切实把政协协商民主优势转化为基层社会治理效能。完善政协同民盟武山县总支、县工商联、各人民团体、民族宗教界人士经常性沟通联络机制，引导他们积极在政协平台发表意见、提出建议。进一步密切与党外知识分子、非公有制经济人士、新的社会阶层人士的联系，不断提升共识度、拓展团结面。持续开展渭川文化挖掘整理行动，更好发挥政协文史资料“存史资政、团结育人”作用。进一步加强与老干部、武山籍在外乡贤、各界代表人士的沟通联系，推动形成最广泛的发展共识、夯实最深厚的群众基础。

四、丰富协商载体，努力提升协商质效

认真践行发展全过程人民民主的要求，创新运用多种协商方式，加强全委会广泛协商和议政性常委会会议专题协商，积极开展界别协商、对口协商、提案办理协商，探索开展网络协商、远程协商，不断丰富协商载体，扩大委员参与面。健全完善协商议题征集、协商内容筛选、协商成果落实反馈等“16368”基层协商工作机制，推动乡镇委员工作站、协商议事室高质量运行。更好地搭建协商平台，充分发挥委员专长优势和界别特色，持续优化委员工作室骨干力量，让更多有情怀、有资源、有影响力的委员参与到各项活动中。加强和改进委员联系服务界别群众制度机制建设，引导委员主动为界别群众解难题、办实事、做好事，使政协工作更接地气、更有温度。

五、注重自身建设，着力提高履职水平

抓好政协自身建设，是做好政协各项工作的基础和保障。要按照“懂政协、会协商、善议政，守纪律、讲规矩、重品行”的要求，强化委员履职管理，引导委员认真履行职责，高标准做好“委员作业”。健全专委会运行机制，完善专委会联系界别委员制度，进一步发挥专委会基础性作用。持续推进“书香政协”建设，推动委员读书活动与履职工作深

度融合，以“书香政协”引领书香社会建设。依托各类媒体平台，讲好人民政协履职故事，唱响主旋律、传递正能量。严格执行中央八项规定及其实施细则精神，常态化纵深推进“三抓三促”行动，全面落实整治形式主义为基层减负各项措施，着力打造学习型、服务型、创新型、效能型、廉洁型模范机关。引导机关干部增强“四个一线”意识，改进工作作风，提高工作效率，以优良的作风保障政协事业高质量发展。

各位委员、同志们！力量生于团结，幸福源于奋斗。新征程是充满光荣和梦想的远征，人民政协大有可为，也一定大有作为。让我们更加紧密地团结在以习近平同志为核心的中共中央周围，在中共武山县委的坚强领导下，牢记使命、感恩奋进，同心同德、躬身实干，为奋力谱写中国式现代化武山篇章而团结奋斗！



2024年武山县品牌建设工作综述

2024年，武山县以习近平总书记“全面加强知识产权保护工作激发创新活力推动构建新发展格局”的重要讲话精神为指导，贯彻落实省市关于知识产权工作的安排部署，创新工作方式、加大商标品牌培育力度、构建商标品牌保护体系，在工业园区建立“武山县品牌办公室（武山县特色产业协会商标品牌办公室）”。由县市场监管局负责日常工作特色产业协会为主体，实行两个牌子，一套人马的工作模式。县市场监管、农业农村、文旅等职能部门立足县内资源优势，在全县打造县域品牌商标展示、许可使用、商标品牌培育注册展示窗口，通过品牌示范，带动全县品牌培育注册及使用工作，提升特色农产品、工业及文旅产品品牌发展总体水平和区域特色优势产品质量，强化品牌建设，赋能产业发展。

为高质量推进品牌建设工作，加快形成一批拥有核心竞争力、高附加值和自主知识产权的武山品牌，提升全县品牌发展总体水平，引领全县经济社会高质量发展，根据国家发展改革委等部门《关于新时代推进品牌建设的指导意见》,2024年4月武山县委县政府出台《加强县域品牌建设引领经济社会高质量发展实施方案（2024—2026年）》，为全县未来三年品牌工作绘制蓝图，明确品牌工作方向。由县政府主持召开的全县品牌工作会议，安排部署全年品牌工作。6月份召开全县品牌推进会议，县政府组织各品牌成员单位对半年的品牌工作进行回头看，逐项对标对表，解决实际问题，促进品牌工作。9月份在丰收节上，举办品牌启动仪式，“十有武山”区域公用品牌正式发布。

发挥特色产业协会在品牌培育、商标注册保护方面的优势，深入企业等市场主体，结合产业特点，为企业提供商标咨询、培育、注册等服务，在全县企业中普遍形成产品要有市场，企业必须有商标的商标兴企意识，为培育打造品牌打下坚实的工作基础。将天水商标注册服务窗口延伸至武山县市场监管局窗口，为县内企业提供商标注册申报便捷服务，全县企业可以不出县就能办理商标业务，不但节省注册费用，还方便群众，真正实现与天水商标受理窗口的零距离对接。通过优化服务、特色产品展示、加大宣传等方面开展工作，打响“十有武山”“渭川之秀”区域公共品牌。引导各

类市场主体积极培育注册商标，打造企业自主品牌，提升产品市场竞争力，走出一条广泛宣传——深入培育——积极注册——全面推广——质量管理——许可准入——统一标准——权益保护——品牌提升之路。

由县市场监督管理局牵头组织协调县农业农村局、商务局成员单位，在县特色产业协会建立全县商标品牌数据库。掌握各乡镇辖区企业商标注册及“十有武山”“渭川之秀”许可及全县品牌推广情况，有针对性地引导各乡镇和企业培育商标品牌。武山县特色产业协会培育注册的“渭川之秀”公用注册商标，涵盖全县所有的商品及服务 18 个大类 195 个商品及服务。至 2024 年底，全县已有 8 家市场主体与特色产业协会达成许可使用协议，完成许可备案，在 52 个类次的产品或服务上使用“渭川之秀”商标，被许可使用“渭川之秀”县域公用商标的商品，主要有食用油、果品、菊花（代茶品）、蜂蜜、饮用水、杂粮、粉条等 10 余个品种。由武山县市场监督管理局出资印制“渭川之秀”商标标贴 100 万枚，供县内农产品包装上企业免费使用，逐步形成由农业农村局、畜牧中心、果业中心等业务主管部门从产品质量上审核把关，县特色产业协会许可、市场监管局监督使用的推广模式。通过深入挖掘武山冷水鱼、武山玉雕、水帘洞祈福文化等渭川特色产品及独特渭川文化，由武山县特色产业协会在第 35 类上培育注册“渭川山雄、渭川水秀、渭川洞天、渭川泉汤、渭川菜香、渭川鱼鲜、渭川玉润、渭川文脉、渭川武魂、渭川人杰”10 个服务品牌。“十有武山”商标广泛应用于县内的农产品、工艺品、旅游服务等领域。“十有武山”品牌的推出，不仅仅是对武山县独特资源的一次全面梳理与展示，更是对地方文化的一次深度挖掘和传承。每一件商品都承载着武山的自然风貌和历史故事，使消费者在享受产品的同时，也能感受到武山深厚的文化底蕴。“十有武山”品牌不仅提升产品的附加值，也为区域经济注入新的活力。

由武山县特色产业协会、武山县畜牧中心为主体申报的“武山玉雕”“武山虹鳟鱼”地理标志申请被国家知识产权局受理，进入实质审查阶段。为进一步推广使用“武山韭菜”“武山蒜苗”“武山豆角”3 件地理标志证明商标，提高地标使用率，武山县市场监督管理局、农业农村局及有关品牌建设成员单位密切合作，积极探索协会许可有一定规模、管理能力强的企业、专业合作社、村集体组织（简称企业）使用地理标志专用标志、以企业向协会负责、农户向企业负责的方式，达到农户以企业名义使用专用标志，有效解决地理标志在许可使用农户不具备市场主体资格，许可使用难的问题。2024 年底，县市场监督管理局出资印制“武山韭菜”专用捆扎带 200 卷，供城关、山丹、马力、四门、鸳鸯等 7 个乡镇的韭菜种植区农户免费使用，为推广“武山蒜苗”“武山豆角”地理标志专用标志积累宝贵的经验。

至 2024 年底，全县注册商标累计达到 1364 个，由武山县特色产业协会培育的“十有武山”（版权登记）县域公用品牌 1 件，“渭川之秀”公用注册商标 1 个。“甘味”区域公用品牌 1 个，“武山韭菜”“甘味”企业商标品牌 3 个，国家高新技术企业 9 家，省级科技创新型企业 29 家，有机食品 2 件，省级老字号 1 家，省级专精特新中小企业 2 家，绿色食品 20 件，武山县先后被中国特产之乡暨宣传活动组织委员会命名为“韭菜之乡”，被农业农村部命名为国家级蔬菜标准化示范县，被中国绿色食品发展中心命名为中国绿色农业示范县。

武山县文旅融合高质量发展综述

武山县认真贯彻落实中共二十大、二十届三中全会精神，立足资源禀赋，发挥历史悠久和地域文化厚重优势，坚持“文旅赋能型”县域经济发展定位，以“11711”全域旅游发展思路为引领,探索出了一条“以文塑旅、以旅彰文、全域规划、全景打造、全业融合”文旅融合发展新路子，为乡村振兴凝聚强大的精神力量。

武山县区位优势明显，交通便利。武山自西汉以来，就是中原通往西域的交通要道，是“丝绸之路”南路通道的必经之地，是中西经济文化汇合的要塞，位于兰州和天水之间，东连甘谷，西接漳县，南通岷县、礼县，北邻陇西、通渭，陇海铁路、连霍高速公路和310国道横穿东西，洛礼公路、贺岷公路和武漳公路纵贯南北，形成“五纵五横”的道路交通网络和区域性快捷交通圈，为全域旅游发展提供便利的交通条件。

武山县文旅资源丰富，特色明显。渭水南北仰韶文化、马家窑文化和齐家文化交相辉映，国家4A级旅游景区水帘洞、3A级景区木梯寺石窟群、卧牛山森林公园和龙台镇马年村、董庄村、四门镇南坪村等50多个景观景点星罗棋布，红色文化、三国文化、祈福文化、石窟文化、非遗文化、民俗文化、农耕文化、诗词文化、乡贤文化、古堡文化十种特色文化资源风情浓郁、各具特色，构成武山历史文化的基本框架，代表着武山历史文化的深刻内涵。

武山县文物古迹众多，分布广泛。县内有文物保护单位471处，其中全国重点文保单位4处，省保单位9处，县保单位30处。灿烂的文化，淳朴的民风，孕育武山丰富而众多的非物质文化遗产资源，全县有非物质文化遗产项目120项，其中：国家级1项、省级11项。县博物馆有馆藏文物3000余件，其中国家一级文物6件、二级32件、三级141件。县红军长征强渡渭河纪念馆展出珍贵图文资料100余幅,革命历史文物100余件，县内有代表性的红色文化遗迹13处。丰富的历史文化资源，深厚的文化底蕴，为武山县发展文旅产业奠定良好的基础。

全域旅游提档升级，坚持“11711”全域旅游发展思路，加快推进水帘洞5A、木梯寺4A国家级旅游景区和鸳鸯费山、四门松树、洛门蓼阳等一批国家3A级旅游景点创建进度，持续巩固提升四门镇南坪、龙台镇董庄和马年等国家3A级旅游景区，推动全县A级景区串点成线、连线成片。开通集“吃、住、行、游、购、娱”于一体的武山县旅游一码通，促进全域旅游提档升级。基础设施配套保障，水帘洞基础设施建设项目基本建成，铁笼山至禅殿寺旅游公路、太皇山旅游专线等一批通达景区的“交通大动脉”建成通车，

新建停车场 14 处，景区服务接待能力持续提升，突出“景城一体”深度开发建设，建成宁远国际大酒店、渭川大酒店等功能性服务要素，城市商业综合体等购物消费场所加快建设，“有设施支撑、有产业配套、有服务保障”的多元化文化旅游发展新格局正在加快形成。红色资源加力提效，深入挖掘红色资源，将红色元素融入乡村建设，着力打造鸳鸯镇费山村、洛门镇刘坪村等红色旅游目的地、爱国主义教育和革命传统教育基地。加大红色文物保护力度，运用编制画册、制作光盘，征集散落民间的红色实物等多种形式，打造“红色文化记忆”景观带。

擦亮文旅品牌效应。非遗品牌百花齐放，充分利用全县非物质文化遗产丰富优势特点，促进产品创新，支持研究团队、文化机构、创意企业跨界融合，将传统艺术、传统工艺等非物质文化遗产元素融入产品开发，开发打造“中国鼓娃”“武山鸳鸯玉雕”等文化创意产品 23 个，评选推出“武山十艺”等县域特色品牌 50 个。文创品牌踏浪生花，探索优秀文创产品开发奖励机制，支持中小文创企业向“专、精、特、新”方向发展，围绕“十有武山·祈福圣地”和“十景”“十品”“十艺”等特色文化以及地方非遗，研发推出一批融入武山元素的特色产品。扶持渭川文旅集团及县内文创龙头企业加强线上线下展示展销和宣传推介，建立武山旅游文创产品产销链条，包装打造地域品牌，全面提高产品市场竞争力。品牌影响彰显魅力，办好水帘洞文化旅游节、油菜花海观光活动等节会活动，谋划举办周边市县文旅推介会，利用媒体广告投放等宣传形式，开展全方位、多层次文旅宣传。在县内外景区、交通站点开设武山文创品牌店、体验店，谋划渭川非遗联盟成立大会及交流展示活动，推动游客共享、线路共建、协作发展，让“十有武山·祈福圣地”这个特色品牌走出甘肃、走向全国。

大力推进文遗保护传承。加强文化挖掘。搭建文化研究专业平台，成立渭川文化研究中心及 11 个文化艺术协会，与天水师范学院共建渭川文化产业研究院，邀请高校及科研院所专家学者，连续举办两届拉梢寺石窟文化研讨会，推动渭川文化专业化、系统化研究整理。建立文化挖掘长效机制，立足县域资源优势，深入开展渭川文化挖掘整理行动，加快创建渭川文化生态保护区，出版发行《武山十有》《武山拉梢寺石窟研究论文集》。加强文旅融合。促进模式创新，深化文化体制机制改革，加强文化资源整体开发利用，县委出台《关于进一步加快推进文化和旅游深度融合发展的决定》，组建成立县属国有企业渭川文旅发展集团有限公司、甘肃渭川融天下传媒文化发展有限公司及金色龙台旅游发展有限公司、鸳鸯红色文化旅游发展公司等乡镇文旅企业，推动实现文化产业公司化运营。促进业态创新，打造水帘洞水幕电影、龙台篝火演艺、音乐啤酒美食节及乡村文化体验游、红色文化研学游等文旅新场景新业态。加强队伍建设。引育文化专业人才，注重从全县干部中识别发现“挖”人才，以招（选）聘和人才引进等方式“引”人才，通过培养、锻炼“育”人才，聘任敦煌研究院等 2 家科研院所、陕西师范大学等 7 所知名高校 10 多名专家学者担任发展顾问，为文化产业发展提供智力支持和保障。培养文化传承人才，实施好国家级、省级非遗传承人群研培计划，建成滩歌镇代沟村旋鼓舞、山丹镇玉雕等 21 个非遗传习所，培育国家级非遗传承人 1 人、省级 10 人、市级 75 人、县级 245 人，确保非遗文化薪火相传。

大事记



1月

2日　县委书记、县生态环境保护委员会主任王新强主持召开武山县2024年生态环境保护委员会第一次全体会议暨全县生态环境保护大会。

4日　中国人民政治协商会议武山县第十届委员会第四次会议在县文体中心礼堂开幕。

6日《天水市武山旋鼓舞保护传承条例》宣传活动启动仪式暨国家级非遗项目武山旋鼓舞展示展演活动在县人民广场举行。

8日　武山县现代农业产业园被甘肃省农业农村厅认定为第三批省级现代农业产业园。

9日　武山县2024年度市管领导班子和领导干部考核述职测评大会召开。

10日　县委书记王新强主持召开十五届县委常委会第五十九次会议。

10日至11日　县委副书记、县长王志成带队赴山东、江苏等地开展招商引资活动。

12日　武山县委常委会召开学习贯彻习近平新时代中国特色社会主义思想主题教育专题民主生活会。

16日　中国共产党武山县第十五届委员会第九次全体会议暨县委经济工作会议召开。

17日　武山县科学技术协会第四届代表大会第一次全体会议召开。

18日　武山县举行“十有武山·兴业渭川”2024年一季度招商引资项目集中签约仪式。

▲　江苏德利尔集团董事长刘远征一行来武山县考察调研。

19日　武山县召开第五次全国经济普查工作推进会。

▲　武山县召开安全生产工作会议。

22日　县委书记王新强主持召开十五届县委常委会第六十一次会议。

24日　中国共产党武山县第十五届纪律检查委员会第四次全体会议召开。

▲　武山县召开县安委会2024年第一次全体（扩大）会议暨安全隐患集中排查整治专项行动会议。

26日　“十有武山·诗话渭川”诗词楹联主题创作座谈会在兰州召开。

▲　武山县人社局联合新疆乌鲁木齐甘泉堡经济技术开发区人力资源服务中心举办2024年春风行动招聘会。

31日　武山县召开十五届县委常委会第六十二次会议。

2月

1日　武山县举行第三届“百佳模范”颁奖典礼。

2 日　县委书记王新强一行到驻县部队，看望慰问部队官兵。

5 日　“龙腾盛世福满渭川”武山县 2024 年春节文艺晚会在县群众文化活动中心大礼堂举办。

6 日　武山县召开学习贯彻习近平新时代中国特色社会主义思想主题教育总结会议。

▲ 武山县召开县委政法工作会议暨全县主动创稳行动会议。

13 日　县委书记王新强检查指导春节期间安全生产、值班值守等工作并看望一线干部。

22 日　武山县第三届武林大会暨第 40 届春节武术表演赛在县体育馆举办。

23 日　武山县馨满园杯“迎新春·话振兴”2024 年干部职工歌咏才艺比赛在县群众文化活动中心举办。

▲ 武山县召开特色产品进商超及餐饮企业对接暨促消费座谈会。

27 日　武山县召开十五届县委常委会第六十三次会议。

3 月

1 日　武山县召开十五届县委常委会第六十四次会议。

4 日　武山县召开 2024 年工作会议。

5 日　武山县召开经济运行调度暨招商引资和优化营商环境会议。

▲ 武山县举行“学雷锋·文明实践我行动”主题活动、2024 年“一爱一为”志愿服务行动启动仪式。

6 日　武山县召开全县安全生产治本攻坚三年行动动员部署会议暨安全生产“百日行动”及安全隐患集中排查整治推进会议。

7 日　武山县政协向基层延伸工作推进会暨委员工作室集中授牌仪式在县体育馆举行。

▲ 武山县召开耕地保护工作会议。

11 日　武山县组织干部职工和周边群众在盘龙山义务植树造林点开展植树造林活动。

12 日至 14 日　县委书记王新强赴重庆市开展招商考察对接活动。

14 日　武山县召开全县公安工作会议。

21 日　武山县召开“天水麻辣烫”服务保障工作推进会议，安排部署服务保障各项工作。

23 日至 24 日　“览世界第一摩崖佛·捣武山千人蒜罐舞”2024 年十有武山春游文化活动非遗展演活动在水帘洞景区举办。

25 日至 26 日　国家林草局三北局党组书记、局长刘冰一行调研武山县国土绿化等工作。

27 日至 28 日　市委书记冯文戈，市委副书记、市长王国先在武山县调研。

28 日　武山县召开十五届县委常委会第六十五次会议。

29 日　武山县召开渭川非遗联盟筹建小组会议。

29 日至 30 日　县委副书记、县长王志成一行赴北京考察有关企业并开展招商引资。

4 月

1 日　武山县召开 2024 年林长制暨县绿化委员会全体会议和“清明”“五一”期间森林草原防灭火会议。

2 日　武山县召开渭河流域综合治理与现代农业产业开发 EOD 项目领导小组会议，县委书记王新强出席会议并讲话。

3 日　武山县召开新时代文明实践工作推

进会议。

7日 县委副书记、县长王志成带队赴甘肃祁连山水泥集团有限公司对接重点项目落地建设等工作。

9日 武山县召开县四大班子联席会议暨当前重点工作推进会议。

10日 武山县召开全县巡察工作会议暨十五届县委第五轮巡察工作动员部署会。

12日 县委书记王新强带队赴江苏常州、苏州考察招商，对接项目。

18日 武山县召开主动创稳工作调度会议。

19日 县人大常委会组织部分省、市、县、乡四级人大代表开展千名代表调研视察千项工程行动。

▲ 市委讲师团成员、天水师范学院马克思主义学院院长、教授刘建军在武山宣讲全国两会精神。

26日 武山县召开2024年县食药安委全体(扩大)会议暨食品药品安全监管工作会议。

28日 武山县召开纪念五四运动105周年大会，县委书记王新强出席会议并讲话。

▲ 武山县总工会第十届委员会第三次全体（扩大）会议暨庆祝“五一”国际劳动节表彰大会召开。

29日 武山县召开2024年河长制工作暨水旱灾害防御工作会议。

5月

6日 武山县召开2024年全县安全生产工作会议暨县安委会第二次全体(扩大)会议。

▲ 武山县召开全县文旅行业整治提升工作安排会议。

8日 武山县召开县委统一战线工作（民族宗教工作）领导小组2024年第一次全体会议。

▲ 武山县召开2024年文物工作暨第四次全国文物普查工作会议。

11日 “万企兴万村”武山行动太阳能路灯捐赠活动在高楼镇斗敌村举行。

▲ 武山县19名中小学生在由甘肃省科学技术厅、甘肃省科学技术协会举办的甘肃省第十八届中小学生科学知识网络竞答活动中获奖。

14日 第四次全国文物普查天水市普查试点启动暨文物实地调查培训班开班仪式在武山县举行。

▲ 县委副书记、县长王志成带队在天津开展招商引资活动。

15日 县委书记王新强到岗头山等地，调研“十四五”第三批风电项目选址等前期工作。

15日至17日 县委副书记、县长王志成一行赴安徽、河南、陕西开展招商考察活动。

17日 中国邮政储蓄银行甘肃省分行党委委员、副行长梁伟业带领调研组深入武山调研定点帮扶工作。

22日 武山县举行袁丫丫戏曲传承工作室揭牌仪式暨戏曲文化专题讲座。

28日《武山年鉴(2024)》评审会在武山县召开。

29日 甘肃社会主义宣讲团在武山县开展铸牢中华民族共同体意识专题宣讲。

31日 武山县召开乡村建设现场推进会暨县委农村工作领导小组（县实施乡村振兴战略领导小组）第二次会议。

▲ 武山县举行庆祝第74个“六一”国际儿童节暨“红领巾爱祖国”少先队员集中入队示范活动。

6 月

4 日　武山县召开中管世纪企业管理集团有限公司考察座谈会，中管世纪集团子公司河南东方天骏供应链管理有限公司、河南建设产业投资有限公司贸易负责人出席会议。

▲《武山县扶贫志》《武山县全面小康志》评议会召开。

5 日　武山县举行新建县综治中心揭牌仪式。

6 日　县委书记王新强一行到县一中、县二中、渭北初中考点，实地察看安检设施配备、周边环境治理、考场考点布置、突发应急处置、考务服务保障等工作。

10 日　武山 8 支旋鼓舞队伍在国家 4A 级旅游景区武山水帘洞举行展演。

16 日　深入推进紧密型县域医共体建设培训班在武山县举办。

17 日　第十八届全国武术之乡武术套路比赛（公开赛）在河南省登封市落幕，武山代表队取得 12 枚金牌、14 枚银牌、14 枚铜牌，共 40 枚奖牌。

21 日　武山县召开十五届县委常委会第七十次会议。

25 日　第一届全国全民健身大赛（西北赛区）太极拳比赛在武山县举行。

26 日至 27 日　县委书记王新强带队赴江苏招商考察。

28 日　县委书记王新强带队赴广东省广州市、佛山市招商考察。

▲ 武山县召开上半年经济运行调度会暨营商环境建设工作推进会议。

▲ 武山县召开全县群众身边不正之风和腐败问题集中整治工作推进会议。

同月　武山县农村供水巩固提升项目竣工并通过县级验收。

7 月

1 日　县委书记王新强看望慰问优秀党员代表。

4 日　武山县召开十五届县委常委会第七十一次会议。

5 日　武山县召开农业农村重点工作推进会议。

6 日　县委书记王新强赴兰州新区招商考察。

▲ 县委书记王新强带队参加第三十届中国兰州投资贸易洽谈会并参观展馆。

7 日　第三十届兰洽会天水市特色优势产业招商推介会暨重点项目签约仪式在兰州举行，武山县共签约招商引资项目 12 个，总投资 54.06 亿元。

11 日　武山县举行紧密型县域医共体总医院揭牌仪式。

▲ 武山县召开上海羿歌信息技术有限公司考察座谈会。

23 日　武山县召开十五届县委常委会第七十二次会议。

▲ 县政府召开房地产融资协调工作专班暨保交房工作推进会议。

25 日“渭川文化大讲堂”第八讲开讲。

▲ 武山县召开电动自行车安全隐患全链条整治行动推进会议。

▲ 武山县召开拖欠农民工工资问题专项整治工作会议。

26 日　武山县“庆八一双拥杯”篮球友谊赛在县体育馆开赛。

29 日　县委书记王新强一行到驻武部队开展慰问活动。

▲ 武山县召开上海路海成通科技有限公司考察中药材项目座谈会。

30日 武山斌英威远武馆武术短兵代表队在2024年“金徽杯”西北五省（区）武术邀请赛暨甘肃省传统武术锦标赛中获1枚银牌、2枚铜牌和7个第五名。

8月

1日 武山县召开擦亮武术之乡品牌助推经济社会发展专题议政会议。

2日 武山县红十字会第一次会员代表大会召开。

5日 武山县召开上半年经济运行分析调度会议暨“三抓三促”行动推进会议。

▲ 武山县工业集中区管委会与塬香(甘肃)农业科技有限公司武山县甘味农特产品精深加工项目在工业集中区签约。

12日 武山县召开县委农村工作领导小组（县实施乡村振兴战略领导小组）第三次全体会议。

14日 市委书记冯文戈在武山县宣讲党的二十届三中全会精神，调研党建引领乡村治理和村集体经济发展、中药材种植、乡村建设示范村创建以及全县水利工作，并入户走访。

14日至15日 中国邮政储蓄银行党委委员、监事长陈跃军带队来武山县开展定点帮扶互访交流对接活动。

15日 天水市学习贯彻习近平文化思想广泛开展2024年文化科技卫生“三下乡”集中示范活动在四门镇举行。

20日 武山县举行2024年金秋圆梦助学金集中发放仪式。

21日 市委副书记、市长刘力江在武山县调研。

24日至25日 2024年中华垂钓大赛“陇上菜都杯”甘肃武山选拔赛暨甘肃省第二十届钓鱼锦标赛（武山站）在四门镇下湾村田园综合体举办。

28日 县委书记王新强带队赴山东临沂招商考察。

29日 武山县和山东农业大学园艺科学与工程学院蔬菜产业赋能乡村振兴校地合作座谈会在山东农业大学召开。

9月

5日 武山县举行2024年慈善月募捐活动启动仪式。

6日 武山县召开庆祝第40个教师节暨教育工作大会。

9日 山东中商星辰控股（青岛）有限公司和山东御苑生物科技有限公司组成考察团来武山，考察对接相关项目合作事宜。

▲ 武山县召开消费品以旧换新工作推进会。

11日 天水跨境电商2024年武山花牛苹果首单发车仪式在洛门镇五万吨冷链物流园举行，33吨武山花牛苹果从武山远销越南。

14日 武山县举行2024年下半年应征入伍新兵欢送仪式。

18日 武山县举行天水祁连山有限公司年产500万吨高端骨料生产线暨9个重点工业项目集中开工仪式。

20日“学用‘千万工程’礼赞丰收中国”武山县庆祝第七个中国农民丰收节暨“十有武山”区域公用品牌推介活动在水帘洞景区举行。

▲ 甘肃武山—重庆江北蔬菜保供基地发

车启动仪式在武山县工业集中区城郊标准化仓储园举行。

22 日　武山县召开 2024 年甘肃省知名企业家武山行座谈交流会。

23 日　以“金秋乡遇，丰收邮礼”为主题的“武山县央地合作赋能县域高质量发展共创行动启动仪式暨乡村振兴帮扶品牌发布会”在深圳举行。

25 日　庆祝中华人民共和国成立 75 周年“沧桑巨变·时代印象”武山记忆主题展开展。

27 日　武山县在红一方面军强渡渭河纪念碑举行缅怀革命先烈纪念活动。

▲　武山县庆祝中华人民共和国成立 75 周年文艺展演在县人民广场举行。

30 日　武山县在山丹镇“4841”烈士陵园举行烈士纪念日公祭活动。

10 月

1 日　武山县在人民广场隆重举行庆祝中华人民共和国成立 75 周年升国旗仪式。

9 日　武山县召开创建 2024 年省级“和美乡村”县级评审会。

▲　县委书记王新强赴天津市宝坻区对接东西部协作工作。

12 日　县委书记王新强赴北京、河北招商引资。

▲　武山县召开紧密型县域医共体管理委员会第一次会议。

16 日　武山县召开山东农业大学林学院考察座谈会。

▲　武山县召开中国通用咨询投资有限公司考察座谈会，双方签订相关合作协议。

▲　武山县召开“甘味出陇”暨品牌建设工作推进会议。

17 日　县委书记王新强主持召开四川省文化旅游交流合作商会、四川中大集团有限公司考察座谈会。

17 日至 18 日　宝坻区党政代表团来武山县考察交流，考察调研宝武两地推进东西部协作相关事宜，召开宝坻·武山东西部协作党政联席会议，签署东西部协作系列协议，并举行宝坻区帮扶资金和物资捐赠仪式。

21 日　武山召开广东甘肃商会灯饰协会考察座谈会。

21 日至 22 日　天津发展改革委支援合作三处副处长王震一行来武山，督导调研武山县东西部协作和对口支援工作。

22 日　武山县委议军会议召开，县委书记、县人武部党委第一书记王新强出席并讲话。

23 日至 24 日　县委书记王新强带队赴安康市石泉县考察调研乡村振兴、产业发展、文化旅游等工作。

24 日　武山县人大常委会庆祝全国人民代表大会成立 70 周年暨地方人大设立常委会 45 周年座谈会召开。

25 日　市委书记冯文戈到武山县接访下访，听取武山县信访工作情况汇报，分析研判面临形势，安排部署重点工作。

31 日　武山县召开全县国土绿化暨森林草原防灭火工作推进会议。

11 月

1 日　武山县召开县委农村工作领导小组（县实施乡村振兴战略领导小组）第四次全体会议。

5 日　县委书记王新强深入榆盘镇盘龙山、马家山植树造林基地等地，调研秋季植

树造林、苗木管护、森林草原防灭火等工作。

10日 来自省内外文旅行业网红、主播、达人、博主、大V、摄影师等齐聚国家4A级旅游景区武山水帘洞，通过抖音、快手、小红书、微博等媒体平台推介武山文化旅游资源。

11日 县委书记王新强主持召开文旅融合发展赋能乡村建设推进会。

13日 省委党校(甘肃行政学院)常务副校(院)长唐斫一行就武山县委党校办学及服务全县经济社会发展情况开展调研。

19日 中国邮政储蓄银行甘肃省分行党委书记狄亚军带领调研组深入武山调研定点帮扶工作。

21日 县委书记、县委全面深化改革委员会主任王新强主持召开十五届县委全面深化改革委员会第十三次会议。

26日 县委书记王新强带队赴浙江省金华市考察木雕产业生产加工、培育营销等情况。

27日至29日 县委书记王新强带队赴山西省大同市、河南省洛阳市考察文化保护传承、景区运营管理、国家5A级旅游景区创建、全域旅游发展等工作。

28日 “十有武山·影耀华章”武山风物摄影艺术展在天津理工大学校园开展。

29日 武山县行业协会商会改革发展联席会议第一次会议召开。

12月

2日 武山县举行水帘洞景区游步道开通仪式。

6日 武山县第十八届人大常委会召开第二十六次会议。会议审议表决有关人事任免议案，决定赵百祥为武山县人民政府代理县长。

9日 甘肃省人民政府批复，同意新增设立武山工业集中区等7个开发区，并按照省级开发区管理。

12日 武山县召开“化解矛盾风险维护社会稳定”专项治理工作推进会暨主动创稳调度会议。

12日至13日 县委书记王新强带队赴陕西考察对接文旅项目。

14日 天水市文化和旅游局认定公布滩歌镇代沟村、山丹镇贺店村为天水市非遗特色村镇。

15日 在《天水市武山旋鼓舞保护传承条例》颁布实施一周年之际，武山县文旅局结合“四季村晚”示范点展示活动，在滩歌镇开展宣传活动。

17日 县委书记王新强在西安与海亿科技产业集团有限公司负责人洽谈对接，就有关工业项目达成合作意向。

21日 武山菜大师食品有限公司中央厨房工厂开业典礼举行。

22日 国家非物质文化遗产武山旋鼓舞在央视《开门迎春晚》播出。

24日 出席天水市八届人大五次会议的武山县代表团召开第一次会议。

28日 县委书记王新强带队赴江苏省连云港市东海县，考察海亿集团江苏海智新材料科技有限公司年产2万吨聚酰亚胺纤维项目。

31日 武山县召开安全生产工作会议暨县安委会2024年第四次全体(扩大)会议。

县情概览



基本情况

【历史地理】武山县位于甘肃省东南部，天水市西北部，辖13镇2乡344个行政村、13个社区，总面积2011平方公里，2024年末耕地面积84.22万亩，常住人口35.15万人。是国家级蔬菜标准化示范县、全国绿色农业示范县、全国首批设施蔬菜标准园创建县、全国蔬菜产业重点县、全国科技进步先进县、“国家全域旅游示范区”首批创建县、国家级电子商务进农村综合示范县、全省双拥模范县、全省电子商务示范县，是规划建设的关中—天水经济区三级城市。2018年12月29日武山县被授予“省级文明县”。

武山历史悠久，人杰地灵，是华夏文明的重要发祥地之一。鸳鸯镇大林山出土的“武山人”头骨化石证明，远在3.8万年前武山就有人类繁衍生息。东汉汉灵帝中平五年(公元188年)建县，至今已有1800余年的历史。

武山四季分明，气候宜人，山水相依，民风古朴，是陇上宜居之地。县内海拔在1340~3120米之间，属温带大陆性季风气候，农作物有小麦、马铃薯、糜、谷、油菜、胡麻等，两年三熟。主要自然灾害是暴雨灾害、冰雹、伏旱、寒潮等。南部中山温和湿润区，包括温泉、四门中部及龙台、滩歌、马力等镇北部地区，海拔1800~2000米。农作物有小麦、马铃薯、糜、谷、胡麻等，一年一熟。低海拔区抓紧农事，可两年三熟。主要自然灾害有低温、冻害和秋季连阴雨等。北部中、后山温凉湿润区，包括榆盘镇全部、嘴头乡北部、桦林镇西部、高楼镇西南部及马力镇西北部，海拔2000~2500米，农作物有马铃薯、洋麦、小麦、豌豆、胡麻、燕麦等，一年一熟。主要自然灾害有干旱、低温、冻害及冰雹等。南部后山温凉湿润区，包括杨河镇、沿安乡全部及温泉、四门、龙台、滩歌、马力等乡镇南部山区，海拔2000~3120米，农作物有马铃薯、洋麦、蚕豆、春油菜及荞麦、燕麦等，一年一熟，有些地方三年两熟。海拔2500米以上地区是林草区，主要自然灾害有伏、秋旱涝及雹雨。

武山区位优越，交通便利，是古“丝绸之路”繁华要道。东连甘谷，西接漳县，南通岷县、礼县，北邻陇西、通渭，陇海铁路、连霍高速公路和310国道横穿东西，洛礼公路和武漳公路纵贯南北，是中原通往西域的交通要道，也是历史上兵家必争之地。

武山玉石矿产众多，资源丰富，故有“众山皆藏玉”之美誉。境内已探明蛇纹岩(鸳

鸳玉）、石灰石、大理石、花岗岩等非金属矿产十多种。金属矿有钼、铁、铜、铬、金等，且钼矿已探明储量 20 万吨以上。其水资源充足，渭河及 5 条支流榜沙河、漳河、山丹河、大南河、聂河分布均匀，年径流量达 9.37 亿立方米。

武山文化灿烂，风光独特，现有国家 4A 级旅游景区水帘洞石窟，3A 级旅游景区木梯寺石窟、卧牛山森林公园、鲁班山、董庄旅游景区、马年旅游景区、南坪旅游景区、蔬菜科技示范园区、费家山红色旅游景区、清凉松树景区和河东旅游景区 10 个，省级乡村旅游示范村董庄村、温泉村和鲁班村 3 个。省级文旅振兴样板村有 2 个，分别是四门镇松树村和龙台镇董庄村；乡村旅游重点村 10 个。全国重点文物保护单位 4 处，省级文物保护单位 9 处，县级文物保护单位 32 处。全县有各级各类非物质文化遗产项目 128 项，其中：国家级非物质文化遗产保护名录 1 项（武山旋鼓舞）、省级非物质文化遗产保护名录 11 项（武山夜光杯雕、武山木雕、武山砖雕、武山柳编、武山唢呐、武山道情、武山春秋大刀、武山马社火、武山秧歌、武山水帘洞庙会、姜维黄龙带把枪）、市级非物质文化遗产保护名录 19 项、县级非物质文化遗产保护名录 97 项。

武山产业完备，优势明显，农业产业形成蔬菜、马铃薯、养殖三大主导产业和全膜玉米、优质豆类、中药材三小特色产业，全县蔬菜种植面积 37.04 万亩，蔬菜产量 106.49 万吨，比上年增产 7.22%。全县现有“甘味”区域公用品牌 1 个（武山韭菜），“甘味”企业商标品牌 3 个（甘肃陇上农庄紫苏籽油、武山县斐拓农业发展科技有限公司“安亿德”高原苹果、武山县东华农庄种养殖专业合作社“野狐山”高山苹果），有效期内“三品一标”产品共 33 个，其中，国家地理标志证明商标 3 个（武山韭菜、武山蒜苗、武山豆角），有机产品 2 个，绿色食品 25 个，无公害农产品 3 个。新认证绿色食品获颁证 3 个（武山利农科技有限责任公司孙堡西瓜、武山黄瓜、武山西蓝花），以农副产品加工、建筑建材、矿产开发为主的工业体系不断完善，祁连山水泥、四门贡醋、武山“三粉”等产品驰名陇上。“祈福圣地·大福武山”和“西北最佳温泉汤浴康体目的地”是两张亮丽的旅游名片。

【建置沿革】秦汉时期，县境大部属豲道，洛门镇以东属冀县。

东汉中平五年（公元 188 年），析襄武、豲道地置新兴县，址设今县城西 15 公里新兴川（今广武坡西颉家门一带），属南安郡。

三国魏更名武城县，不久即废，复名新兴县。置中陶县，故址在今鸳鸯镇附近。

东晋十六国时期，为前赵、后赵、前凉、前秦、后秦、西秦、大夏等北方七国先后争占，历时百余年。

北魏太平真君八年（公元 447 年），中陶并入新兴，隶渭州广宁郡。隋开皇十年（公元 590 年），新兴并入陇西县，隶陇西郡。

唐代宗宝应二年（公元 763 年），县境沦于吐蕃，历时 78 年。咸通七年（公元 866 年）收复，属陇右道渭州。

五代时期，县域为羁縻地（授予归附的吐蕃族居住），历时 53 年。

北宋真宗天禧三年（公元 1019 年），在今县城北建宁远寨，属秦凤路秦州。熙宁五年（公元 1072 年），以古渭寨地（今陇西）建通远军。徽宗崇宁三年（公元 1104 年），升宁远寨为宁远县，属巩昌路巩州。

金天会九年（公元 1131 年）正月，宁远陷金。泰和七年（公元 1207 年）又降为宁远寨，属临洮路通远军。

金天兴三年、南宋端平元年、蒙古汗国太宗六年（公元 1234 年），宋蒙联军灭金，宁远寨归属蒙古汗国。

元世祖至元十六年（公元 1279 年），复置宁远县，隶属巩昌路巩州。

明、清沿袭宁远县制，属巩昌府。

民国 2 年（1913 年），因与湖南省宁远县重名，北洋军阀政府内务部决定更名武山县，属渭川道。民国 17 年（1928 年）7 月废道，设渭川行政区，不久即撤销。民国 23 年（1934 年）设天水行政督察区，辖武山等 15 县；民国 24 年（1935 年）7 月，改甘肃第四行政督察区，武山属之。

中华人民共和国成立后，沿用武山县名，属甘肃省天水分区督查专员公署。1951 年 4 月，属天水区，1955 年 2 月，属天水专区。1969 年 10 月，属天水地区。1985 年 7 月，属天水市至今。

【行政区划】全县有 15 个乡（镇），357 个村委会（居委会），1602 个村民小组。

城关镇 有 6 个居委会，38 个村委会，357 个村民小组。包括东关社区、南关社区、西关社区、渭北社区、阳光社区、宜居社区、陈门、家坡、刘湾、腰庄、老庄、韦庄、君山、东关、红沟、上街、南关、西关、侯山、史庄、下街、奎阁、清池、下庄、邓堡、康瓦坪、周岭、韩川、杜塄、杨坪、上沟、南峪、何沟、磨儿、西岔、雷口、北山、坡儿、令川、黄山、黑沟、花坪、雷山、坪源。

洛门镇 有 3 个居委会，45 个村委会，226 个村民小组。包括乐善社区、富源社区、龙泉社区、旱坪、金川、裴庄、营儿、董庄、关山、东街、西街、南街、高桥、新观、冶扶、赵碾、郭庄、金刚、史庄、蓼阳、郭台、汪沟、西坪、邓湾、林坪、下康、曲里、新龙、罗丌、塔麻、北街、龙泉、西康、石岭、宋庄、石堡、百泉、李堡、刘坪、牟坪、杨场、阳坡、响河、改口、大柳树、孟家庄、林庄、文寺。

鸳鸯镇 有 1 个居委会，13 个村委会，64 个村民小组。包括鸳鸯镇社区、砚峰、费山、焦寺、广武、颉门、包坪、盘古、李山、麻山、丁门、苟山、大林、鸳鸯。

滩歌镇 有 1 个居委会，29 个村委会，157 个村民小组。包括滩歌镇社区、上街、下街、沟门、代磨、代沟、魏丌、关庄、北山、杏湾、柒湾、王磨、大麻、樊庄、阴丌、赵沟、费庄、黄山、松山、野峪、漆庄、卢坪、董坪、黑殿、兴城、郭地、元崖、南沟、柳坪、本深沟。

马力镇 有 1 个居委会，28 个村委会，160 个村民小组。包括马力镇社区、王门、付门、杨坪、石峰、苗丰、柴庄、北顺、王沟、远中、姚峰、黎堡、杨沟、余寨、马力、民武、南阳、双场、榜沙、暖水、山庄、堡子、高山、张坪、干扎、袁河、石坪、年坪、钟山。

四门镇 有 1 个居委会，24 个村委会，118 个村民小组。包括四门镇社区、四门、尧儿、三衙、录坪、兰丌、西堡、周咀、侯堡、大蒿、孙白、松树、麦山、南坪、西川、草坪、周湾、硬湾、岗头、水洞沟、上湾、下湾、咀儿、常湾、罗诺湾。

山丹镇 有 22 个村委会，79 个村民小组。包括周庄、堡子、渭河、车岸、车川、山丹、贺店、任门、贾河、漆河、干树、明山、丁湾、苏咀、阴山、龚山、赵山、任山、阳山、崔山、刘丌、漆窑。

高楼镇 有 21 个村委会，85 个村民小组。

包括陈门、刘川、护林、柴坪、秦湾、纸碾、八院、高楼、高窑、常坪、李坪、吴坪、玉林、八营、斗底、大坪、张门、泄兵、马跛、柳滩、独岭。

桦林镇 有 17 个村委会，60 个村民小组。包括赵坪、兰沟、谢坡、上沟、郝山、陈咀、天衢、牛庄、孙堡、高崖、马滩、鲍湾、朱湾、高河、包门、寨子、柴坪。

榆盘镇 有 15 个村委会，89 个村民小组。包括康沟、河程、堡东、梁沟、榆盘、马寨、关儿、钟楼、鲁班、四湾、下河、马河、盘龙、徐黄、苏家。

嘴头乡 有 23 个村委会，105 个村民小组。包括嘴头、张沟、吴庄、王山、管山、多家、宋坡、尹沟、金银、何去、杜井、新泉、白尧、库洞、吴山、白湾、鸣鼓、罗坡、党口、李尧、元树、彭坡、管沟。

杨河镇 有 19 个村委会，84 个村民小组。包括杨河、杨楼、现头、小庄、河东、刘强、广元、安沟、芦河、西山、闫山、庄科、牛山、军民、中梁、赵河、张山、王河、夏庄。

沿安乡 有 16 个村委会，77 个村民小组。包括高九、白山、冯山、郭山、川儿、中川、沿安、南川、泉峪、李庄、汪庄、西沟、苟具、草滩、九棵树、马蹄沟。

温泉镇 有 21 个村委会，86 个村民小组。包括斜坡、大庄、东梁、柏山、英咀、聂河、赵庄、温泉、田河、冯河、大坪、小南、盘坡、杜沟、何湾、棋盘、中坝、草川、双碌、马皇寺、李子沟。

龙台镇 有 13 个村委会，54 个村民小组。包括董庄、沟门、青山、杨庄、东沟、贾山、马年、王山、龙山、大庄、杨咀、阳山、山羊坪。

环境资源

【地貌类型】全县地貌形态分为三个基本单元：县北部属陇中构造盆地，呈黄土侵蚀堆积地貌；中部属渭河地堑谷，呈河流侵蚀冲积地貌；南部属西秦岭褶皱断块山地，呈构造剥蚀中、低山地貌。

县南部构造剥蚀山地属西秦岭构造剥蚀山地。包括温泉、沿安、杨河两镇一乡及温泉、四门、龙台、滩歌、马力等镇的南部地区。面积 710 平方公里，占全县总面积的 35%。海拔 2000 至 3120 米，相对高差 1120 米。

县境南起西秦岭构造山地，北至县界，除渭河河谷侵蚀冲积外，全部属黄土侵蚀堆积地貌，面积 1000 平方公里，占全县总面积的 50%，海拔 1600 米至 2500 米，相对高差 900 米。

河流侵蚀冲积地貌主要分布于渭河河谷及榜沙河、漳河、山丹河、大南河下游，总面积 300 平方公里，占全县总面积 15%。海拔 1365 至 1600 米，纵比降 5.6%。可分为低级阶地（三级以下）河谷盆地和高级阶地黄土斜坡两部分。

【气候】武山县位于中纬地带，属温带大陆性半湿润季风气候区，冬冷而无严寒，夏热而无酷暑，冬长夏短，春秋相当，四季分明。2024 年气候特点是：气温偏高、降水正常、日照偏少。年内出现低温雨雪、冰雹、洪涝灾害、区域性干旱、连阴雨等灾害性天气气候事件，但造成的经济损失区域小且损失轻微。总体来说 2024 年属偏好气候年景。2024 年年平均气温为 11.7℃（历年平均 10.3℃），与历年同期相比偏高 1.4℃。年极端最高气温 33.9℃（历年最高 37.0℃），出现在 7 月 31 日；年极端最低气温 –13.6℃

2024 年武山县各乡镇平均气温表（单位：摄氏度℃）

	1 月	2 月	3 月	4 月	5 月	6 月	7 月	8 月	9 月	10 月	11 月	12 月
城关	−1.9	−0.1	7.4	14.3	18.7	21.1	22.3	23.5	19.5	11.6	6.2	−1.8
洛门	−0.7	1.1	8.6	15.8	19.9	22.2	23.2	24.8	20.3	12.5	7.1	−0.8
四门	−2.3	−0.1	7.0	14.4	18.4	20.7	21.7	22.9	19.1	11.1	5.8	−2.5
温泉	−2.7	−1.2	6.1	13.3	16.9	19.1	20.5	21.7	18.0	10.2	5.1	−2.6
杨河	−4.1	−2.6	4.2	11.1	14.7	17.3	19.3	20.0	16.6	9.0	3.9	−4.3
沿安	−5.2	−3.9	2.7	9.3	13.2	15.6	17.9	18.4	15.4	7.6	2.5	−5.3
龙台	−4.7	−2.9	4.1	11.4	15.3	17.7	19.2	20.4	16.6	8.7	3.1	−4.7
滩歌	−3.8	−1.7	5.6	12.9	16.8	19.1	20.4	21.5	18.4	10.1	4.6	−3.4
马力	−3.3	−1.5	5.8	12.9	17.1	19.2	20.9	21.6	18.3	10.1	4.7	−3.3
山丹	−1.9	−0.1	7.4	14.3	18.7	21.1	22.3	23.5	19.5	11.6	6.2	−1.8
高楼	−2.2	−0.4	6.9	14.0	18.0	20.3	21.8	23.0	19.1	11.1	5.9	−2.0
鸳鸯	−3.6	−2.4	5.0	11.9	16.3	18.5	20.2	21.4	17.0	9.2	3.8	−4.0
桦林	−2.9	−0.6	7.0	14.0	18.3	20.6	22.3	23.5	19.5	11.3	5.8	−2.6
榆盘	−3.8	−4.3	3.1	9.6	14.0	16.0	17.7	18.7	14.2	7.4	2.9	−4.8
嘴头	−3.0	−2.6	5.0	11.9	16.4	18.6	19.9	20.9	16.6	9.1	4.0	−3.2

2024 年武山县各乡镇降水量表（单位：毫米 mm）

	1 月	2 月	3 月	4 月	5 月	6 月	7 月	8 月	9 月	10 月	11 月	12 月
城关	2.2	14.3	20.5	59.6	50.4	32.2	82.3	56.5	57.6	24.1	7.3	1.8
洛门	88.2				54.5	39.0	107.8	71.9	37.5	16.5	2.4	0.0（微量）
四门	184.8				65.1	42.2	163.7	70.4	85.7	19.3	16.3	3.4
温泉	66.8				81.2	58.8	171.7	103.3	139.0	23.4	3.5	0.1
杨河	73.5				75.6	40.9	146.7	80.3	114.2	30.0	3.7	0.5
沿安	87.2				69.8	21.4	209.7	127.4	57.7	28.4	4.3	0.1
龙台	87.6				102.8	55.6	235.3	104.8	125.7	44.7	5.7	0.2
滩歌	60.2				58.7	29.8	161.4	46.8	49.9	33.7	4.1	0.1
马力	72.5				63.7	23.6	68.6	56.4	82.7	35.7	1.2	0.0（微量）
山丹	62.6				68.2	33.2	113.3	56.6	57.0	29.4	3.2	0.0（微量）
高楼	65.2				50.3	23.8	32.8	34.7	32.5	31.5	2.1	0.0（微量）
鸳鸯	77.1				56.3	29.2	53.7	65.6	65.5	16.1	3.8	0.0（微量）
桦林	54.3				46.5	18.1	44.6	46.2	32.5	11.0	3.9	0.0（微量）
榆盘	65.4				87.3	41.5	178.3	61.5	101.4	45.1	4.1	0.1
嘴头	54.8				64.0	30.3	95.7	54.3	70.3	22.1	3.1	0.2

1~4 月各乡镇雨量加盖，数据为人工观测。

（历年最低 –17.5℃），出现在 1 月 22 日。晚霜结束日期为 2 月 8 日，初霜出现日期为 10 月 20 日，本年度无霜期 271 天。2024 年年降水量为 408.5 毫米（历年平均 423.4 毫米），与历年同期相比属正常。全年总日照时数为 2121.3 小时（历年平均 2234.4 小时），与历年同期相比偏少 113.1 小时。

【土地资源】2024 年末，全县总土地面积 2011 平方公里，其中山区 1701 平方公里，川区 310 平方公里。年末实际经营耕地面积 84.2 万亩，水田 0.016 万亩，旱地 84.184 万亩，其中高标准农田 26.15 万亩，林地 113.74 万多亩，山地多，川地少。

【农业资源】农业经济以种植业为主，有以小麦、马铃薯、胡麻、油菜等为主的粮油料作物 23 种，以韭菜、西红柿、胡萝卜等为主的蔬菜类 39 种，以党参、当归等为主的药用植物 157 种，家畜禽及野生动物 41 种。其中武山大米曾是“贡品”，出产的水果色、形、味俱佳，反季节蔬菜名扬西北，韭菜、洋葱、胡萝卜、蚕豆、马铃薯等远销 20 多个省市。

【森林资源】县内森林分布不均，主要在南部山区，西北部半阴坡及中部丘陵沟壑区亦有小片次森林与人工林。南部山区林地，分布于温泉、杨河、沿安、四门、龙台、滩歌、马力等乡镇，属西秦岭山地，包括南山、滩歌两林区，主要树种有山杨、白桦、落叶松、油松、华山松、椴木、槭、栎及杂灌木林。渭河南北浅山区林地，分布于县城中部君山与马河林区，树种为山杨、青杨、白桦、山杏、桑、刺槐、榆树、臭椿、酸刺及少量的华山松、油松，多为针阔与杂灌混交林。河谷川区及铁路公路道旁树，渭河、榜沙河、山丹河、大南河、漳河沿岸有护岸林，多为杨、柳、国槐、刺槐等。林区盛产中药材，有药材资源千余种，已开发利用数百种，常用药 129 种，畅销国内外的 65 种，其中，当归、党参、红芪 、黄芪、柴胡、半夏、甘草等最为著名。野生动物种类较多，珍贵禽兽有哺乳、鸟类、爬行、两栖 4 纲，15 科，25 种。主要有黄鼠狼、麝鹿、野猪、熊、兔、崖羊和马鸡、锦鸡、啄木鸟、猫头鹰、秦岭雨蛙、秦岭细鳞鲑、大鲵、山溪鲵（娃娃鱼）、菜花蛇等，其中：马鸡、锦鸡、大鲵、秦岭细鳞鲑被列为国家二级保护动物，山溪鲵（娃娃鱼）被列为省级重点保护动物。

【矿产资源】县内地层破碎复杂，金属矿藏稀少，但非金属矿藏量较丰富。已探明的金属矿藏有铜、铁、钼、铅、铬、锌等，非金属矿藏有蛇纹岩、白云石岩、滑石及石灰岩等。

【水利资源】县境内有黄河流域—渭河水系，渭河干流自西向东从武山中部穿过。渭河支流在区内十分丰富，其中比较大的一级支流有榜沙河、山丹河、大南河和聂河 4 条，二级支流有漳河。武山境内除北部的小部分沟壑汇入青溪河和聂河在甘谷县内汇入渭河之外，绝大部分河流均流经武山。渭河极其 5 条支流长 535 千米，径流量约 9.37 亿立方 / 年，地下水资源总量约 2.12 亿立方 / 年。大气降水是县境水资源的源泉。2024 年年降水量为 408.5 毫米（历年平均 423.4 毫米），与历年同期相比属正常。

人口　民族　宗教

【人口】2024 年末，全县常住人口 35.15 万人，比上年末减少 0.19 万人。其中，城镇人口 14.07 万人，占常住人口比重（常住人口城镇化率）为 40.03%。

表 1 2024 年武山县年末人口数及其构成

指 标	年末数（万人）	比重 (%)
全县常住人口	35.15	100
其中：城镇	14.07	40.03
乡村	21.08	59.97

【民族】2024 年，全县有回族、满族、壮族、东乡族、维吾尔族、藏族、蒙古族等 26 个少数民族共 446 人，其中回族 109 人、藏族 82 人。

【宗教】2024 年，全县有少数民族干部 10 人，经营清真餐馆的个体工商户 38 家；全县有道教、佛教和基督教 3 个宗教团体。

国民经济和社会发展

【地区生产总值】2024 年，全年全县地区生产总值 878864 万元，比上年增长 5.0%。其中：第一产业增加值 311014 万元，增长 6.3%；第二产业增加值 108508 万元，增长 6.8%；第三产业增加值 459342 万元，增长 3.6%。三次产业结构比为 35.4:12.3:52.3。按常住人口计算，人均地区生产总值 24935 元，比上年增长 6.1%。

【农业】2024 年，全县粮食种植面积 64.17 万亩，比上年增加 0.04 万亩。油料种植面积 11.33 万亩，增加 0.26 万亩。蔬菜种植面积 37.04 万亩，增加 2.49 万亩。中药材种植面积 4.25 万亩，增长 0.01 万亩。果园面积 4.63 万亩，与上年持平。

全年粮食产量 16.39 万吨，比上年增产 2.21%。其中：夏粮产量 5.53 万吨，增产 3.28%；秋粮产量 10.86 万吨，增产 1.67%。

全年蔬菜产量 106.49 万吨，比上年增产 7.22%。园林水果产量 7.45 万吨，增产 8.64%。中药材产量 1.46 万吨，增产 2.57%。

年末大牲畜存栏 3.83 万头，比上年末下降 1.23%，其中：牛存栏 3.31 万头，下降 1.43%；大牲畜出栏 1.44 万头，增长 8.33%，其中牛出栏 1.36 万头，增长 8.82%。羊存栏 8.44 万只，增长 0.46%；羊出栏 8.5 万只，增长 12.23%。生猪存栏 15.13 万头，增长 2.62%；生猪出栏 21.64 万头，增长 0.98%。

【工业和建筑业】2024 年，全年规模以上工业企业产值同比下降 11.57%，工业销售产值同比下降 12.4%；工业增加值同比下降 15.8%。按轻重工业分类，轻工业增加值同比下降 4.2%，重工业增加值同比下降 18.7%。从企业注册类型看，非公有工业企业工业增加值同比下降 1.1%，国有控股企业工业增加值同比下降 26.2%。

2024 年，全县规模以上工业生产能源消费 81159 吨标准煤，每万元产值能耗 0.65 吨标准煤。

2024 年，全年建筑业增加值比上年增长 8.2%。年末具有资质等级的总承包和专业承包建筑业企业 28 个。

【服务业】2024 年，全年批发和零售业增加值比上年增长 10.9%，金融业增加值增长 2.6%，房地产业增加值下降 4%，交通运输、仓储和邮政业增加值增长 8.6%，住宿和餐饮业增加值增长 10.6%。

全年公路运输总周转量 9408.16 万吨公里，比上年下降 9.64%。其中：公路客运周转量 22814.59 万人公里，公路货运周转量 7126.7 万吨公里。

年末全县公路里程 2577.3 公里。其中：省级公路 161.6 公里；县级公路 340.9 公里；乡级公路 470.9 公里；村级公路 1520 公里；国道 44.6 公里；高速公路 38.9 公里。

表 2 2024 年武山县主要运输方式完成客运、货运周转量及增长速度

指 标	单 位	绝对数	比上年增长
公路运输总周转量	万吨公里	9408.16	−9.64%
公路客运周转量	万人公里	22814.59	2.16%
公路货运周转量	万吨公里	7126.7	−12.9%

2024 年，全年邮政业务总量 4849.17 万元，电信业务总量 22274.4 万元。年末电话用户 38.9 万户，其中移动电话用户 32.4 万户。固定互联网宽带接入用户 13.81 万户。

【商贸】2024 年，全年社会消费品零售总额 26.2 亿元，同比增长 5.8%。按经营地统计，城镇消费品零售额 20.6 亿元，同比增长 5.1%；乡村消费品零售额 5.6 亿元，同比增长 8.1%。按消费类型分，商品零售额 21.9 亿元，增长 5.4%；餐饮收入 4.3 亿元，增长 8.2%。

截至 2024 年底，全县限额以上批发零售住宿餐饮企业达到 34 家，其中：批发企业 4 家，零售企业 20 家，住宿企业 4 家，餐饮企业 5 家，餐饮大个体 1 家。

【固定资产投资】2024 年，全年固定资产投资比上年增长 12.3%。按三次产业分，第一产业投资增长 153.4%；第二产业投资增长 147.6%，其中工业投资增长 147.6%；第三产业投资增加 118.4%。

全年房地产开发投资比上年下降 74.5%。房屋施工面积 45.7 万平方米，下降 23.3%；房屋竣工面积 3.1 万平方米，比上年下降 77.4%。商品房销售面积 28.1 万平方米，比上年下降 45.4%。

【财政金融】2024 年，全年全县一般公共预算收入 24558 万元，同比下降 16.24%。其中，税收收入 14702 万元，非税收入 14617 万元。财政支出 413202 万元，同比下降 2%。其中一般公共预算支出 371014 万元，增长 1.05%。

2024 年末全县金融机构人民币各项存款余额 179.79 亿元，比上年末增长 5.4%。金融机构人民币各项贷款余额 98.36 亿元，比上年增长 18.3%。

表 3 2024 年武山县金融机构各项存贷款余额及其增减数

项目	年末余额（万元）	比年初增减数
一、各项存款	1767931.54	90992.27
二、各项贷款	983587.84	3570.41

全年保费收入 17255.37 万元，比上年下降 3.79%；赔付额 7276.36 万元，增长 102.23%。

表 4 2024 年武山县保险业务情况

序号	项目	绝对数（万元）	比上年增长（%）
1	保费收入	17255.37	−3.79
2	财产险收入	7747.92	34.70
3	人身险收入	9507.45	−21.96
4	赔付支出	7276.36	102.23
5	财产险赔付	4615.96	75.99
6	人身险赔付	2660.40	172.81

【居民收入消费和社会保障】全年全县城镇居民人均可支配收入 34858 元，比上年增长 5.7%。农村居民人均可支配收入 12978 元，增长 7.9%。全体居民人均可支配收入 20834 元，增长 6.6%。

表 5 2024 年武山县城乡居民家庭人均收入情况

指 标	城镇		农村	
	绝对数（元）	比上年增长（%）	绝对数（元）	比上年增长（%）
可支配收入	34858	5.7	12978	7.9

工资性收入	28082	5.7	4172	9.5
经营净收入	3956	7.4	3078	7.3
财产净收入	472	4.5	103	8.9
转移净收入	2348	2.8	5625	7.1

全年城镇新增就业 4755 人，其中失业人员再就业 1341 人。年末城镇登记失业率为 0.69%。

2024 年末，全县共有 2574 人享受城市居民最低生活保障，39224 人享受农村居民最低生活保障，2006 人享受农村特困人员救助供养。

【科学技术和教育】2024 年，全年新增县列科技项目 80 项。

全年中等职业教育招生 843 人，在校生 2041 人，毕业生 64 人。普通高中招生 4684 人，在校生 11949 人，毕业生 3860 人。初中招生 6236 人，在校生 18720 人，毕业生 6428 人。普通小学招生 4576 人，在校生 31530 人，毕业生 6332 人。特殊教育招生 28 人，在校生 94 人，毕业生 27 人。幼儿园在园幼儿 11299 人。

【旅游】2024 年，全年接待国内游客比上年增长 35.56%；国内旅游收入增长 59.54%。

【卫生健康】2024 年，全县有医疗卫生机构 364 个，其中：县直医疗卫生机构 4 个（县疾病预防控制中心（县卫生监督所）、县妇幼保健院、县人民医院、县中医医院），乡镇卫生院 15 个，社区卫生服务中心 1 个，村卫生室 344 个。有民营医院 9 家，个体诊所 82 家。有编制床位数 2109 张，每千常住人口拥有病床数 5.86 张。有人员编制 874 个，正式职工 1154 人，其中：专业技术人员 1012 人（正高职称 31 人、副高职称 138 人，中级职称 309 人，初级及以下 534 人）。有乙类大型医疗设备 3 台，万元以上设备 2738 台（件），10 万元以上医疗设备 766 台（件），救护车 47 辆，“微医车”6 辆。

武山浆水

【武山浆水历史传承】武山县位于甘肃省东南部，位于中纬地带，属温带大陆性半湿润季风气候区，天水市西北部，冬冷而无严寒，夏热而无酷暑，冬长夏短，春秋相当，四季分明。独特的气候特征，形成武山浆水独特的制作技艺。武山浆水出现的历史最早可以追溯到西周时期。据《吕氏春秋》记载：“文王嗜菖蒲菹，孔子闻而服之。”酸菜浆水最早出现在天水的武山、甘谷、秦州一带，明代医学家李时珍在其《本草纲目》中也有关于浆水的专门记述，说浆水“调中益气，宣和强力、止咳消食、利小便”。

【武山浆水的制作和食用】武山浆水的制作过程一般说“投”或者“捅”，通常采用芥菜、包菜、芹菜、曲曲菜、蒲公英、黄豆芽等为原料（还有其他原料，依口味习惯选择一样，也可以是几样搭配而作），在沸水里烫过后，拌以少量面粉，加温水、酵母发酵而成。武山浆水呈淡白色，微酸，直接舀出饮用时若加以少许白糖，便酸甜可口，消暑解渴。武山浆水作为一种传统美食，不仅风味优良，而且营养丰富，有益于人体健康。在食用之前，多数人都要备好葱、蒜、辣椒，在热油里将浆水炝一下，浆水清汤、浆水拌汤、浆水面、浆水面鱼、浆水搅团、浆水萝卜、浆水火锅等成为人们的家常菜。

【武山浆水产业发展】2018 年，甘肃陇浆源农业科技有限公司的成立，标志着武山浆水从农家灶头向规模化生产的转变。该公

司是一家集蔬菜精深加工、研发、销售和服务于一体的现代化农业龙头企业。公司以推动蔬菜产业高质量发展和乡村振兴为己任，注册资金 1688 万元，依托武山县优越的地理环境和丰富的农业资源，专注于西北传统特色食品——浆水酸菜的精深开发。通过融合蒲公英、曲曲菜等养生野菜系列，该公司成功打造绿色、有机、健康的浆水酸菜、浆福凉菜及“浆 V”系列浆水饮料等多元化产品，深受市场青睐。

该公司高度重视科技创新，与兰州大学、兰州交通大学和甘肃农业大学等高校合作，组建专业的科研团队，并建成甘肃省发酵蔬菜行业技术中心，成功攻克菌种改良、发酵体系优化等关键技术，研发推出 5 大类 19 种新产品，累计申请相关专利 14 项，其中 1 项国家发明专利、10 项实用新型专利和 3 项外观专利已成功申报。2022 年，该公司荣获国家级高新技术企业和省级孵化基地称号，2024 年，“陇浆源”系列浆水产品公司线上销售额达 1820 万元，荣获“甘肃省十大网货品牌”称号，品牌影响力持续提升。

武山冷水鱼

【养殖地理环境】武山县南部聂河、大南河、山丹河、榜沙河冷水资源丰富，水质清澈，水生物丰富，溶氧充足，是理想的武山虹鳟鱼、武山金鳟鱼、武山鲟鱼等冷水性鱼类养殖水源。

【武山虹鳟鱼】主要产地在龙台、四门、马力、鸳鸯、滩歌、温泉、杨河、沿安等多个乡镇，水温常年保持在 14℃ ~20℃的山溪河水或冷泉水中。武山虹鳟鱼肉多，刺软，少腥味，属高档水产品，是三文鱼的一类，因体侧有一条紫红色和桃红色、宽而鲜红的彩虹带，直沿到尾鳍基部，在繁殖期尤为艳丽，似彩虹，故名虹鳟。养殖池塘多采用混凝土或水泥浇筑的长方形流水池塘、PP 等多聚体塑料等材质的圆形陆基鱼池。当年投放 10 厘米左右的虹鳟苗种，按照科学健康合理的投饲方式，年底可达 600 克以上商品鱼规格，亩产可达 6.5 吨。

【武山金鳟鱼】主要产地在龙台、四门、马力、鸳鸯、滩歌、温泉、杨河、沿安等多个乡镇，水温保持 14℃ ~20℃的山溪河水或冷泉水中。武山金鳟鱼体型与虹鳟相似，周身金黄、橙黄或淡黄色，体侧有红色彩带，眼呈玫瑰红色，因全身金黄，所以称为金鳟，金鳟鱼肉质细嫩，味道鲜美，生长迅速，具有很高的观赏价值和食用价值，深受渔业生产者和消费者的青睐。养殖池塘多采用混凝土或水泥浇筑的长方形流水池塘、PP 等多聚体塑料等材质的圆形陆基鱼池。如当年投放 10 厘米左右苗种，按照科学健康合理的投饲方式，年底可达 500 克以上商品鱼规格，亩产可达 5.5 吨。

【武山鲟鱼】主要产地在龙台、四门、马力、鸳鸯、滩歌、温泉、杨河、沿安等多个乡镇，水温 18℃ ~22℃的山溪河水或冷泉水中。武山鲟鱼是营养丰富的水产品，软骨无刺，属于亚冷水性鱼类。县内养殖的品种主要是俄罗斯鲟、史氏鲟等鲟鱼的杂交后代，不仅含有丰富的蛋白质，而且富含赖氨酸、亮氨酸、蛋氨酸等人体必需的 8 种氨基酸，最适合老人、儿童食用。养殖池塘多采用混凝土或水泥浇筑的长方形或六、八边形流水池塘及 PP 等多聚体塑料材质的圆形陆基鱼池。若当年投放 10 厘米左右苗种，按照科学健康合理的投饲方式，年底可达 500 克以上商品鱼规格，亩产可达 6 吨。

【养殖规模】经过近 20 年发展，全县共有冷水鱼养殖场 40 余家，面积 200 余亩，鲜鱼产量达 280 吨，综合产值达 3000 万元。带动马力南阳、王门，杨河河东、刘强，沿安李庄、中川，龙台青山，四门南坪等村股份经济合作社发展壮大，走出集现代渔业“苗种繁育＋商品鱼生产＋休闲渔业＋水产品加工＋品牌营销”的上中下游全产业链发展之路，初步形成渔业生产与环境友好、农文旅产业发展深度融合养殖模式。



重要会议

【县委全委会会议】1月16日，中国共产党武山县第十五届委员会第九次全体会议暨县委经济工作会议召开。全会以习近平新时代中国特色社会主义思想为指导，深入贯彻党的二十大精神和中央经济工作会议精神，全面落实省委十四届四次全会和省委经济工作会议、市委八届七次全会暨市委经济工作会议精神，总结2023年工作，研究推进乡村全面振兴工作，安排部署今年重点工作任务。全会听取和讨论了县委常委会工作报告，审议通过了《中共武山县委关于深入实施十大行动赋能乡村全面振兴的决定》《中国共产党武山县第十五届委员会第九次全体会议决议》。全会由县委常委会主持。县委书记王新强受县委常委会委托报告工作，就《决定（讨论稿）》向全会作了说明，并对推进乡村全面振兴、做好2024年全县各项工作作出安排部署、提出明确要求。县委副书记、县长王志成安排了今年经济工作，县委副书记赵百祥通报了2023年全县各级各部门获表彰情况。

8月21日，中国共产党武山县第十五届委员会第十一次全体会议召开。全会深入学习贯彻党的二十届三中全会精神，全面落实省委十四届五次全会和市委八届八次全会部署，总结2024年上半年工作，安排下半年任务，结合县情实际研究进一步全面深化改革和武术事业、中医药传承创新发展工作。全会听取和审议了县委常委会工作报告。审议通过了《中共武山县委关于贯彻落实〈中共中央关于进一步全面深化改革、推进中国式现代化的决定〉的实施意见》《中共武山县委关于武术事业高质量发展的实施意见》《中共武山县委关于促进中医药传承创新发展的实施意见》《中国共产党武山县第十五届委员会第十一次全体会议决议》。全会由县委常委会主持。县委书记王新强受县委常委会委托报告工作，并对全县进一步全面深化改革和做好2024年后几个月工作作出安排部署。

10月15日，中国共产党武山县第十五届委员会第十三次全体会议召开。会议深入学习贯彻习近平总书记视察甘肃重要讲话重要指示精神，传达学习省委十四届六次全会和市委八届九次全体（扩大）会议精神。全会审议通过了《中共武山县委关于深入学习贯彻习近平总书记视察甘肃重要讲话重要指示精神、奋力谱写中国式现代化武山篇章的意见》。全会由县委常委会主持。县委书记王新强就《意见（讨论稿）》向全会作说明，并

对学习贯彻习近平总书记视察甘肃重要讲话重要指示精神作出安排部署。

12 月 31 日，中国共产党武山县第十五届委员会第十四次全体会议暨县委经济工作会议召开。会议深入学习贯彻党的二十大和二十届二中、三中全会精神，认真贯彻习近平总书记视察甘肃重要讲话重要指示精神，全面落实中央经济工作会议、省委十四届七次全会、省委经济工作会议和市委八届十次全会暨市委经济工作会议精神，总结 2024 年工作，分析研判当前形势，安排部署 2025 年重点工作。全会听取了县委常委会工作报告，审议通过了《中共武山县委关于深入推进教育事业高质量发展的决定》《中国共产党武山县第十五届委员会第十四次全体会议决议》。全会由县委常委会主持。县委书记王新强受县委常委会委托报告工作，并就做好 2025 年全县各项重点工作作出安排部署。县委副书记、代县长赵百祥就 2025 年全县经济工作提出要求。

【县委常委会会议】1 月 2 日，县委书记王新强主持召开十五届县委常委会第五十七次会议。会议分别学习国家主席习近平发表的二〇二四年新年贺词，《中共甘肃省委办公厅印发〈关于加强年轻干部教育管理监督的若干措施〉的通知》；冯文戈、王文东在全市宣传思想文化工作会议上的讲话精神；市八届人大三次会议、政协天水市八届三次会议精神等。会议审议《武山县政府工作报告（讨论稿）》《武山县人大常委会工作报告（讨论稿）》《武山县政协常委会工作报告（讨论稿）》《武山县 2023 年国民经济和社会发展计划执行情况及 2024 年国民经济和社会发展计划草案的报告（讨论稿）》《武山县 2023 年预算执行情况和 2024 年财政预算草案的报告（讨论稿）》《武山县人民法院工作报告（讨论稿）》《武山县人民检察院工作报告（讨论稿）》《武山县渭川国有资产管理运营集团有限公司组建方案》及武山县科学技术协会第四届委员会委员、常委委员、主席、副主席候选人建议名单。会议还研究其他事项。

1 月 3 日，县委书记王新强主持召开十五届县委常委会第五十八次会议。会议学习新修订的《中国共产党纪律处分条例》《中共甘肃省委统战部关于认真学习宣传贯彻落实〈甘肃省宗教活动场所建设管理细则〉的通知》。会议安排部署防灾减灾、安全生产、纪律作风等工作。

1 月 10 日，县委书记王新强主持召开十五届县委常委会第五十九次会议。会议学习习近平总书记关于做好“三农”工作的重要指示精神和刘国中在中央农村工作会议上的讲话及总结讲话精神《中共中央国务院〈关于学习运用“千村示范、万村整治”工程经验有力有效推进乡村全面振兴的意见〉》、胡昌升在省委农村工作会议上的讲话精神、胡昌升在省委十四届四次全会上的报告、说明和讲话精神、胡昌升、任振鹤在省委经济工作会议上的讲话精神。会议听取县人大、县政府、县政协、县法院、县检察院党组工作情况汇报。会议听取 2023 年全县意识形态工作情况及全县安全生产工作情况的汇报。会议审议《县委常委会工作报告》《县委关于深入实施十大行动赋能乡村全面振兴的决定（讨论稿）》《县委常委班子主题教育专题民主生活会对照检查材料》。会议还研究其他事项。

1 月 16 日，县委书记王新强主持召开十五届县委常委会第六十次会议。会议听取县委十五届九次全会各分组讨论情况汇报，原则同意 2023 年县委常委会工作报告和

2024年全县工作安排以及《中共武山县委关于深入实施十大行动赋能乡村全面振兴的决定》，责成县委办根据会议意见进一步修改完善后，提交县委十五届九次全会审议表决。

1月22日，县委书记王新强主持召开十五届县委常委会第六十一次会议，主要研究以下议题：会议学习《中共中央国务院〈关于全面推进美丽中国建设的意见〉》；《中共中央办公厅国务院办公厅关于印发〈维护社会稳定责任制规定〉的通知》；《中共中央办公厅关于印发〈中国共产党党员网络行为规定〉的通知》；胡昌升、任振鹤、张伟在《中央领导同志批示通知（习近平）》上的批示精神；胡昌升在《求是》杂志发表的署名文章《牢固树立和践行造福人民的政绩观》；胡昌升在省委金融工作会议上的讲话精神；二十届中央纪委三次全会、十四届省纪委三次全会和八届市纪委四次全会精神。听取十五届县纪委四次全会筹备情况汇报，讨论并原则同意《县纪委常委会工作报告（讨论稿）》，责成县纪委根据会议意见修改完善后提交县纪委十五届四次全会审议。

1月31日，县委书记王新强主持召开十五届县委常委会第六十二次会议。会议分别学习习近平、李希在第二十届中央纪律检查委员会第三次全体会议上的讲话和报告精神；习近平总书记对云南昭通市镇雄县山体滑坡、江西新余市渝水区一临街店铺火灾事故作出的重要批示精神及胡昌升、任振鹤在《中央领导同志批示通知》上的批示精神，听取全县岁末年初安全隐患集中排查整治行动开展情况汇报；《中共中央办公厅国务院办公厅〈关于加强荒漠化综合防治和推进“三北”等重点生态工程建设的意见〉》；《中共中央办公厅国务院办公厅〈关于推动创新链产业链资金链人才链深度融合的意见〉》；《中央学习贯彻习近平新时代中国特色社会主义思想主题教育领导小组办公室中央层面整治形式主义为基层减负专项工作机制办公室〈关于3起整治形式主义为基层减负典型问题的情况通报〉》；省十四届人大二次会议、政协甘肃省十三届二次会议精神。

2月27日，县委书记王新强主持召开十五届县委常委会第六十三次会议，主要研究以下议题：会议学习习近平总书记在主持召开中央全面深化改革委员会第四次会议时的重要讲话精神；《中共中央办公厅印发〈关于持续推进整治形式主义为基层减负的工作方案〉》；《中共中央办公厅国务院办公厅〈关于全面加强京津冀等北方地区防洪排涝抗灾基础设施建设的意见〉》；《中共甘肃省委甘肃省人民政府〈关于学习运用“千村示范、万村整治”工程经验有力有效推进陇原乡村全面振兴的实施意见〉》；全国、全省统战部长会议及全省民委主任会议暨省民委委员全体会议、全市统战部长暨民宗局长会议精神；胡昌升、任振鹤同志在全省经济运行调度会议上的讲话及在全省离退休干部经济社会发展情况通报会上的讲话和通报精神；会议学习胡昌升同志在全省强工业行动推进大会上的讲话精神；胡昌升在甘肃省强科技行动推进会暨科学技术（专利）奖励大会上的讲话精神；会议学习胡昌升、任振鹤在全省学习贯彻习近平新时代中国特色社会主义思想主题教育总结会议上的讲话精神，胡昌升同志在省委国家安全和防范化解重大风险工作会议上的讲话精神；《中共甘肃省委办公厅甘肃省人民政府办公厅印发〈关于坚持和发展新时代“枫桥经验”提升社会矛盾纠纷预防化解能力的实施方案〉的通知》；《中共甘肃省

委办公厅甘肃省人民政府办公厅印发〈关于认真贯彻落实习近平总书记重要批示精神切实推动党政机关习惯过紧日子的实施方案〉的通知》《甘肃省财政厅关于通报 2022 年末政府隐性债务风险等级评定结果的函》;《中共甘肃省委办公厅甘肃省人民政府办公厅关于印发〈甘肃省亲清政商交往促进民营经济高质量发展负面清单〉的通知》;《中共甘肃省委办公厅甘肃省人民政府办公厅〈关于常态化纵深推进“三抓三促”行动的通知〉》;全市宣传部长会议及全市网络安全和信息化工作会议精神。会议审议并原则同意《县人大常委会 2024 年工作要点》,责成县人大办根据会议意见修改完善后印发实施。会议审议并原则同意《县政协常委会 2024 年工作要点》《县政协常委会 2024 年协商计划》,责成县政协办根据会议意见修改完善后印发实施。会议听取 2024 年全县工作会议筹备工作情况汇报,责成县委办、县政府办会同相关部门认真做好会议筹备各项工作。会议听取并原则同意 2023 年度全县党风廉政建设、县管领导班子和领导干部、乡镇部门“五星十评、双向量化”考核结果的汇报意见,责成县纪委监委、县委办、县委组织部根据会议意见办理。会议研究并原则同意刘忠锋、麦国泉任县政府党组成员,责成县委组织部根据会议意见办理。

3 月 1 日,县委书记王新强主持召开十五届县委常委会第六十四次会议。会议分别学习习近平总书记在中央政治局会议审议学习贯彻习近平新时代中国特色社会主义思想主题教育总结报告、关于巩固拓展主题教育成果意见时的重要讲话精神;习近平总书记等中央领导对信访工作的重要指示批示及国家和省、市信访工作有关会议精神。会议学习《中共中央关于印发〈中国共产党巡视工作条例〉的通知》《中共中央办公厅国务院办公厅〈关于加强耕地保护提升耕地质量完善占补平衡的意见〉》等文件精神。会议还研究其他事项。

3 月 28 日,县委书记王新强主持召开十五届县委常委会第六十五次会议。会议分别学习习近平总书记在全国两会期间的重要讲话和全国两会精神;《中共中央办公厅关于巩固拓展学习贯彻习近平新时代中国特色社会主义思想主题教育成果的意见》;《中共中央办公厅国务院办公厅关于加强生态环境分区管控的意见》;市委领导调研武山县工作时的讲话精神。会议听取全县消防安全工作汇报。

4 月 24 日,受县委书记王新强委托,县委副书记、县长王志成主持召开十五届县委常委会第六十六次会议。会议学习蔡奇、李希在中央党的建设工作领导小组第六次会议上的讲话精神、《中国共产党纪律处分条例》部分章节及《中共中央办公厅关于在全党开展党纪学习教育的通知》;《中共中央办公厅国务院办公厅关于做好新时代政务公开工作的意见》《中共甘肃省委关于深入学习贯彻习近平总书记重要指示精神进一步加强新时代全省党委和政府办公厅(室)工作的意见》;《中共中央纪委国家监察委员会印发〈关于加强基层纪检监察监督的若干意见〉的通知》《中共中央纪委关于开展群众身边不正之风和腐败问题专项行动的通知》。会议听取全县森林草原防灭火、精神文明建设和新时代文明实践工作汇报。会议还研究其他事项。

5 月 24 日,县委书记王新强主持召开十五届县委常委会第六十八次会议。会议学习《中国共产党纪律处分条例》分则第八章、

第九章和《中央党的建设工作领导小组关于认真学习贯彻习近平总书记重要讲话精神扎实开展党纪学习教育的通知》;《中共中央办公厅国务院办公厅关于着力推进信访工作法治化的意见》;胡昌升在天水市工作汇报会、在全省坚持和发展新时代“枫桥经验”暨主动创稳推进会上的讲话精神及胡昌升、任振鹤在省市党政主要领导干部推动金融高质量发展专题研讨班上的讲话精神;会议还研究其他事项。

6月13日,县委书记王新强主持召开十五届县委常委会第六十九次会议。会议学习《中国共产党纪律处分条例》分则第十章、第十一章及附则,听取全县党纪学习教育工作汇报;学习中共中央办公厅国务院办公厅《关于实行水资源刚性约束制度的意见》《关于健全新时代志愿服务体系的意见》;《中共中央办公厅关于印发〈全国党政领导班子建设规划纲要(2024—2028年)〉的通知》;胡昌升在全省县(市、区)委书记培训班开班式上的讲话精神。会议听取全县农家乐和民宿安全生产工作汇报。会议审议《武山县关于深入推进信访法治化的工作方案》《武山县议事协调机构优化调整方案》。会议还研究其他事项。

6月21日,县委书记王新强主持召开十五届县委常委会第七十次会议。会议学习习近平总书记对防汛抗旱工作作出的重要指示及胡昌升批示精神;中央党的建设工作领导小组《关于认真学习贯彻习近平总书记重要讲话精神推动党纪学习教育走深走实的通知》;胡昌升在全省预防治理未成年人违法犯罪工作推进会上的讲话精神。会议听取全县经济运行情况汇报;全县“三抓三促”行动及重点工作督查情况汇报。会议还研究其他事项。

7月4日,县委书记王新强主持召开十五届县委常委会第七十一次会议。会议学习习近平总书记关于旅游工作的重要指示和李书磊、谌贻琴在全国旅游发展大会上的重要讲话精神;中共中央办公厅《关于印发〈中国共产党不合格党员组织处置办法〉的通知》《关于印发〈纪检监察机关准确运用“四种形态”实施办法(试行)〉的通知》;胡昌升在省委警示教育会上的讲话精神。会议听取全县群众身边不正之风和腐败问题集中整治、上半年党风廉政建设和反腐败工作及全县巩固拓展脱贫攻坚成果同乡村振兴有效衔接工作等工作的汇报。会议审议《武山县2023年度国家巩固拓展脱贫攻坚成果同乡村振兴有效衔接考核评估反馈问题整改方案》《武山县2023年度省上巩固拓展脱贫攻坚成果专项考核反馈问题整改方案》。会议还研究其他事项。

7月23日,县委书记王新强主持召开十五届县委常委会第七十二次会议,主要研究以下议题:会议学习党的二十届三中全会精神及《中共中央办公厅关于做好党的二十届三中全会精神学习宣传的通知》;习近平总书记在全国科技大会、国家科学技术奖励大会、两院院士大会上的重要讲话及胡昌升同志在省委科技委员会第一次会议上的讲话精神;习近平总书记对陕西商洛市柞水县境内一高速公路桥梁发生垮塌、对湖南岳阳市华容县团洲垸洞庭湖一线堤防发生决口作出重要指示及省市领导批示精神,听取全县抗旱防汛工作汇报;学习《中央纪委国家监委集中整治领导小组印发〈关于甘肃省委主动担当履责加强组织领导推动集中整治主体责任一贯到底情况的报告〉的通知》及省纪委监委集中整治领导小组《持续超常规纵深推进集中整治后四个月重点工作计划》、省纪委监

委集中整治领导小组办公室《重要工作提示函》；全国、全省社会工作部部长、信访局局长会议及全市社会工作部部长会议精神；胡昌升、任振鹤同志在省委金融委员会第一次全体（扩大）会议上的讲话精神；胡昌升同志在全省政法领导干部学习贯彻习近平法治思想防范化解重大风险推动主动创稳提质增效专题研讨班开班式上的讲话精神；省委组织部《关于做好村党组织书记后备力量培育储备工作的通知》，审议并原则同意《武山县村党组织书记后备力量培育储备工作实施方案》，责成县委组织部根据会议意见修改完善后印发实施。会议听取省委第三巡视组巡视反馈问题整改落实情况汇报，武山县贯彻落实党政领导班子建设《规划纲要》和培养选拔年轻干部工作汇报；会议听取并原则同意关于召开武山县红十字会第一次会员代表大会的汇报意见，责成县红十字会会同相关部门做好会议筹备各项工作；会议听取全县东西部协作工作汇报，2024 年上半年全县意识形态工作责任制工作落实情况和十四届省委第二轮巡视意识形态工作责任制专项检查反馈意见整改落实情况汇报，省委主要领导留言办理情况汇报，2024 年上半年全县医疗保障工作汇报；会议审议并原则同意《武山县贯彻落实〈中共甘肃省委办公厅关于深入推进“五大工程”推动新时代全省组织工作高质量发展的实施意见〉重点任务分解清单》，责成县委组织部根据会议意见修改完善后印发实施。会议审议并原则同意《武山县党纪学习教育工作总结报告》，责成县级层面党纪学习教育工作专班根据会议意见修改完善后按要求上报。会议审议并原则同意《武山县招商引资工作考核办法（试行）》，责成县招商引资综合服务中心根据会议意见修改完善后印发实施。

7 月 30 日，县委书记王新强主持召开十五届县委常委会第七十三次会议。会议学习习近平总书记对退役军人工作作出重要指示精神；7 月 25 日中共中央政治局常务委员会会议精神；《中华人民共和国保守国家秘密法实施条例》;《中共甘肃省委办公厅印发〈关于当前全省意识形态领域形势的通报〉的通知》。会议听取十五届县委第三轮和第四轮巡察反馈问题整改落实情况汇报，会议审议《武山县红十字会第一届名誉会长建议名单》《武山县红十字会第一届理事成员候选人建议名单》《武山县红十字会第一届理事会会长、常务副会长（专职副会长）、兼职副会长、常务理事候选人建议名单》《武山县红十字会第一届监事会成员、监事长、专职监事长候选人建议名单》。

8 月 19 日，县委书记王新强主持召开十五届县委常委会第七十五次会议。会议学习习近平总书记对加强文化和自然遗产保护传承利用工作作出重要指示精神；省委十四届五次全会、市委八届八次全会精神；省纪委监委集中整治工作领导小组办公室《关于进一步突出重点、上下贯通抓好 15 件群众身边具体实事的通知》;《中共天水市委办公室 天水市人民政府办公室关于着力推进信访工作法治化依法维护信访秩序的实施意见》。会议审议《在县委十五届十一次全会上的县委常委会工作报告（讨论稿）》《中共武山县委关于贯彻落实〈中共中央关于进一步全面深化改革、推进中国式现代化的决定〉的实施意见（讨论稿）》《武山县关于武术事业高质量发展的实施意见（讨论稿）》《武山县关于促进中医药传承创新发展的实施意见（讨论稿）》《武山县人民网领导留言板办理工作规

则（试行）》《2023年财政决算草案的报告》。

8月21日，县委书记王新强主持召开十五届县委常委会第七十六次会议。会议听取县委十五届十一次全会各分组讨论和审议情况的汇报，原则同意县委常委会工作报告及《中共武山县委关于贯彻落实〈中共中央关于进一步全面深化改革、推进中国式现代化的决定〉的实施意见》《中共武山县委关于武术事业高质量发展的实施意见》《中共武山县委关于促进中医药传承创新发展的实施意见》《中国共产党武山县第十五届委员会第十一次全体会议决议（草案）》，责成县委办根据会议意见修改完善后，提交县委十五届十一次全会审议表决。

9月4日，县委书记王新强主持召开十五届县委常委会第七十七次会议。会议学习习近平总书记主持召开中央全面深化改革委员会第六次会议时的重要讲话及胡昌升在全面深化改革工作座谈会上的讲话精神；《中共中央办公厅关于进一步加强和改进流动党员管理工作的意见》；会议学习《中共中央办公厅国务院办公厅关于印发〈整治形式主义为基层减负若干规定〉的通知》；《中共甘肃省委关于进一步推动西部大开发形成新格局加快推进现代化建设的决定》。会议审议《武山县委关于省委第三巡视组反馈意见整改落实情况的报告》。会议还研究其他事项。

9月14日，县委书记王新强主持召开十五届县委常委会第七十八次会议。会议学习习近平总书记在甘肃考察及在全面推动黄河流域生态保护和高质量发展座谈会上的重要讲话精神，全县1—9月份安全生产工作情况汇报。会议听取全县群众身边不正之风和腐败问题集中整治工作情况汇报。会议还研究其他事项。

10月15日，县委书记王新强主持召开十五届县委常委会第八十次会议。会议学习习近平总书记关于党纪学习教育的重要指示精神，习近平总书记在全国教育大会上的重要讲话精神，《整治形式主义为基层减负典型问题核查通报工作规定（试行）》。会议听取全县建设领域安全生产工作汇报。会议审议《中共武山县委关于深入学习贯彻习近平总书记视察甘肃重要讲话重要指示精神、奋力谱写中国式现代化武山篇章的意见（讨论稿）》《武山县进一步推进科协工作高质量发展的实施方案》《县委党建引领基层治理领导协调机制组成人员及相关职责清单》《县委党建引领基层治理领导协调机制工作规则》《关于当前全县意识形态领域形势的通报》。

10月15日，县委书记王新强主持召开十五届县委常委会第八十一次会议。会议听取县委十五届十三次全会各分组讨论和审议情况的汇报，原则同意《中共武山县委关于深入学习贯彻习近平总书记视察甘肃重要讲话重要指示精神奋力谱写中国式现代化武山篇章的意见》《中国共产党武山县第十五届委员会第十三次全体会议决议（草案）》，责成县委办根据会议意见修改完善后，提交县委十五届十三次全会审议表决。

11月21日，县委书记王新强主持召开十五届县委常委会第八十四次会议，会议学习习近平总书记在省部级主要领导干部学习贯彻党的二十届三中全会精神专题研讨班开班式上的重要讲话精神；新修改《中华人民共和国统计法》；《中共中央国务院关于印发〈教育强国建设规划纲要（2024—2035年）〉的通知》及胡昌升在全省教育大会上的讲话精神；《中共中央国务院关于印发〈国家突发事件总体应急预案〉的通知》；全国和全省整

治殡葬领域腐败乱象专项行动动员部署会精神；胡昌升在天水调研时的讲话精神；《甘肃省维护社会稳定责任制实施办法》。会议听取 2023 年度党委（党组）书记抓基层党建工作述职评议考核反馈问题整改工作情况汇报。会议听取全县村党组织书记后备力量培育储备情况汇报，原则同意县委组织部关于全县村党组织书记后备力量拟定人选的汇报意见，责成县委组织部按程序办理。会议听取全县消防领域安全生产工作汇报。会议审议并原则同意《中共武山县委法律顾问工作规则（试行）》，责成县委办根据会议意见修改完善后印发实施。会议审议并原则同意《武山县县级党政领导干部接访下访实施方案》，责成县信访局根据会议意见修改完善后印发实施。

12 月 3 日，县委书记王新强主持召开十五届县委常委会第八十五次会议。会议学习习近平总书记在中华全国供销合作总社成立 70 周年之际作出的重要指示精神；会议听取全县公务员工作汇报，全县群众身边不正之风和腐败问题集中整治工作汇报；会议还研究其他事项。

12 月 16 日，县委书记王新强主持召开十五届县委常委会第八十六次会议。会议学习习近平总书记在第四次“一带一路”建设工作座谈会上的重要讲话精神。中央经济工作会议精神，会议听取全县道路交通安全工作汇报，会议还研究其他事项。

12 月 30 日，县委书记王新强主持召开十五届县委常委会第八十七次会议。会议学习习近平总书记对做好“三农”工作作出的重要指示精神及中央和省、市委农村工作会议精神；省委十四届七次全会、省委经济工作会议及市委八届十次全会暨市委经济工作会议精神等会议精神。会议听取全县党风廉政建设和反腐败工作汇报；县委政法委、县公安局党委、县司法局党组工作汇报；全县紧密型县域医共体建设工作汇报；县委十五届十四次全会暨县委经济工作会议、县十八届人大五次会议、县政协十届五次会议筹备情况汇报，讨论相关工作报告。会议还研究其他事项。

12 月 31 日，县委书记王新强主持召开十五届县委常委会第八十八次会议。会议听取县委十五届十四次全会各分组讨论和审议情况的汇报，原则同意《中共武山县委关于深入推进教育事业高质量发展的决定（讨论稿）》《中国共产党武山县第十五届委员会第十四次全体会议决议（草案）》，责成县委办根据会议意见修改完善后，提交县委十五届十四次全会审议表决。

供稿：县委办公室

县委工作综述

【概况】2024 年，在省、市委的坚强领导下，县委常委会坚持以习近平新时代中国特色社会主义思想为指导，深入学习贯彻党的二十大和二十届二中、三中全会精神以及习近平总书记视察甘肃重要讲话重要指示精神，坚决贯彻党中央决策部署和省、市工作要求，紧扣“农业优先型”和“文旅赋能型”发展定位，开展党纪学习教育，实施“四强”行动，做深做实“五量文章”，实施“五大工程”和“一线六圈”城乡振兴计划，团结带领全县各级党组织和广大党员干部群众开拓进取、奋力攻坚，推动武山县经济社会发展和党的建设各项事业取得新成绩。

【政治建设】2024 年，县委始终把习近平总书记视察甘肃重要讲话重要指示精神作为全县发展的总遵循和总纲领，第一时间召

开县委常委会会议、县委全体会议、县委理论学习中心组学习会议，集中学习研讨并研究贯彻落实工作，县委专门制定《关于深入学习贯彻习近平总书记视察甘肃重要讲话重要指示精神奋力谱写中国式现代化武山篇章的意见》，对标对表谋划贯彻落实举措，坚定不移沿着习近平总书记指引的方向前进。学习宣传贯彻党的二十届三中全会精神，县委出台《关于贯彻落实〈中共中央关于进一步全面深化改革推进中国式现代化的决定〉的实施意见》，推动学习贯彻工作走深走实。举行庆祝中华人民共和国成立75周年系列活动。执行“第一议题”制度和县委理论学习中心组学习制度，组织召开县委常委会会议29次、县委理论中心组学习会议13次、专题研讨8次，深化对党的创新理论成果的学习领会和转化运用，为完善思路、谋划工作、推动发展奠定坚实的理论基础。落实意识形态工作责任制，结合县委巡察，对9个县直部门、6个乡镇党委和76个基层党组织开展意识形态工作责任制落实情况监督检查。开展“净网”“清朗”系列专项行动，排查整治网络意识形态领域风险隐患，全县意识形态领域向上向好的态势巩固。

【党纪学习教育】2024年，县委坚持把开展党纪学习教育作为推动全面从严治党向纵深发展的重要举措，召开县委党的建设领导小组会议专题部署，提出12条具体推进措施，全县各级党组织分层级安排部署、制定推进计划、任务清单，有序推进重点工作任务落细落实。县委常委会分4期举办党纪学习教育读书班，召开全县党纪学习教育警示教育会议，示范带动各级党组织集中学习3100多次，开展警示教育617场次，引导党员干部学纪、知纪、明纪、守纪。

【干部人才队伍建设】2024年，县委落实新时代好干部标准，用好“三广三公三树立”“五化五注重”选人用人机制，调整交流干部5批次244名、晋升职级299名，县管领导班子结构进一步优化。实施村级后备力量培育工程，调整优化村党组织书记78名，储备村干部后备力量1544名。健全人才培养体系，实施教育卫健人才培养三年计划，引进各领域人才57名。坚持严管和厚爱相结合，执行《推进领导干部能上能下规定》，从严加强干部全方位管理和经常性监督，推动落实健康体检、带薪休假、荣誉退休等制度。

【正风肃纪反腐】2024年，县委落实中央八项规定及其实施细则精神，常态化纵深推进“三抓三促”行动，深化整治形式主义为基层减负，全县干部作风好转。保持惩治腐败高压态势，开展群众身边不正之风和腐败问题集中整治，全县纪检监察机关处置问题线索328件，立案155件164人，给予党纪政务处分146人。

【党建效能提升】2024年，县委坚持抓基层的鲜明导向，开展抓党建提质增效行动，整顿转化软弱涣散党组织4个，成立“三新两企”党组织56个，非公经济和社会组织覆盖率均超过98%，打造“一社一品”党建品牌9个，“三无小区”物业服务实现全覆盖。实施集体经济质量提升行动，组建产业联盟、强村公司23个，打造四门食醋、滩歌食用菌、鸳鸯集体经济产业园等一批示范点，全县村级集体经济收入达1.06亿元，村均30.83万元。

【现代农业】2024年，全县蔬菜和生猪两个“五十亿级”全产业链，新建钢架大棚4745亩，蔬菜种植面积达42万亩，产值43.9亿元，占全市蔬菜产业总产值的42%，新认证和续展蔬菜绿色食品A级产品6个，

新改扩建规模养殖场 10 个，生猪屠宰及农畜产品精深加工等项目落地建设，武山县入选第一批全国现代设施农业创新引领区，并列入国家蔬菜产业集群和甘味生猪产业集群。因地制宜发展特色富民产业，种植豆角 5.4 万亩、中药材 4.8 万亩，改造提升老旧果园 2000 亩，新建食用菌大棚 133 亩，拓宽群众增收路径。

【工业结构优化】2024 年，全县实施强工业行动，武山县工业集中区纳入省级开发区管理，千之都服饰、菜大师中央厨房工厂建成投产，祁连山 500 万吨高端骨料生产线等 10 个重点工业项目开工建设，“十四五”第三批 500 兆瓦风电项目核准批复，新引进年产 3000 吨乳粉等 9 个工业项目。完善优化“小升规”企业培育库，常态化跟踪服务，新培育规上企业 3 户，工业发展后劲持续增强。

【商贸物流】2024 年，全县实施“商贸活县”战略，城郊高端标准公共仓储设施项目建成投用，渭川商贸综合服务中心、蔬菜产地物流园等项目进展顺利，“十有武山”区域公用品牌经国家市场监督管理总局批准启用，新增注册商标 142 件，商贸综合服务体系不断完善。落实国家和省、市一揽子促消费政策措施，开展家电以旧换新、适老化改造、农特产品展销等促消费活动 70 多场次，电商直播基地建成运营，实现电商交易额 5.5 亿元，新培育外贸企业 4 家，新增限上企业 10 家。

【项目建设】2024 年，全县推行项目工作“四项机制”，开展重点项目建设要素保障集中攻坚行动，确定实施年度重点项目 215 个，全年完成投资 54.9 亿元。太皇山 50 兆瓦风力发电、渭川万亩灌区节水配套改造等 58 个项目全面建成，县道 308 线滩歌至马力段改造提升、渭河武山段生态环境治理一期等 80 个项目加快推进，谋划 2025 年政府投资项目 123 个，总投资 66 亿元。把握国家政策导向和资金投向，赴省市衔接汇报，总投资 6600 万元、全省唯一一个环境基础设施领域垃圾设备更新项目落地武山，创国家单个项目资金争取新高。至年底，争取到位国家和省级各类项目 69 个，到位资金 12 亿元、占全市到位资金的 29%，其中，中央预算内投资项目 13 个 1.92 亿元，超长期国债项目 7 个 2.5 亿元，增发国债项目 11 个 2.18 亿元，行业项目 20 个 3.3 亿元，专项债券项目 5 个 1.21 亿元，一般债券项目 13 个 8966 万元。

【招商引资】2024 年，全县实施“引大引强引头部”行动，出台《武山县招商引资工作考核办法（试行）》等制度办法，精准落实“八招”举措，依托全县资源禀赋优势和工业集中区产业集聚效应，紧盯农产品精深加工、新材料生产、加工制造等重点领域，“走出去”招商 37 批次，“请进来”招商 74 次，第 30 届兰洽会上成功签约项目 12 个、签约额 54.06 亿元，全年新建及续建项目累计到位资金 68.71 亿元，增长 58.65%。

【城乡均衡发展】2024 年，全县健全完善覆盖农村人口的常态化防返贫致贫机制，“一键报贫”全面落实，新识别纳入监测对象 117 户 604 人，风险消除 2022 户 8751 人，风险消除率 79.86%。帮扶工作成效明显，争取东西部协作、中央定点帮扶资金 4360 万元，各级帮扶单位帮办实事 1549 件。落实最严格的耕地保护制度，推进耕地流出整治，建设高标准农田 2.98 万亩，粮食总产量达 16.7 万吨。学习运用“千万工程”经验，深入推进“一线六圈”城乡振兴计划，统筹资金 3.57 亿元，创建乡村建设示范村 34 个、东西协作乡村振兴示范村 5 个，完成生态及地质灾害避险搬

迁 197 户，改造抗震房 190 户，建成农村供水保障工程 5 个，新改建卫生户厕 3500 座，和美乡村建设多点开花。开展城市管理提升年行动，新增停车位 1700 个、充电桩 60 个，周庄渭河大桥、毛纺厂片区道路建成通车，鸳鸯湖劳动文化公园建成，洛门东城热源厂建成启用，改造老旧小区 7 万平方米，新建市政道路 3.28 公里，栽植各类苗木 3.2 万平方米，县城建成区绿化覆盖率达 40.01%。

【文化旅游业】2024 年，全县 2024 年，落实“11711”全域旅游发展思路，紧扣“文旅赋能型”发展定位，高位推进国家 5A 级旅游景区创建工作，文旅强县建设迈出坚实步伐。开展渭川文化挖掘整理行动，县委出台《关于武术事业高质量发展的实施意见》《关于促进中医药传承创新发展的实施意见》，联合周边县区开展非物质文化遗产保护传承合作交流活动，武山旋鼓入选《全国乡村特色文化艺术典型案例选编》，“武山春秋大刀”等 5 个项目列入省级非物质文化遗产名录，滩歌镇代沟村、山丹镇贺店村入选全市非遗特色村镇，第四次全国文物普查工作经验在全省交流，渭川文化品牌效应不断提升。贯彻落实省委书记胡昌升在武山调研指示精神，专题召开武山摩崖石窟文化旅游区国家 5A 级旅游景区创建推进会，并列入天水市 2025 年《政府工作报告》，提级推动创建工作。景区游步道建成启用，游客集散中心摩崖阁成为打卡新地标，“一带四村”“一景一圈”加快建设，景区服务功能不断完善。全域创建成效明显，木梯石窟文化旅游区国家 4A 级旅游景区创建加快推进，费家山红色旅游景区、清凉松树景区、河东旅游景区成功创建为国家 3A 级旅游景区，打造聆渭亭、君山云溪等一批景点节点，旅游业态不断升级。全方位宣传推介武山县旅游资源，武山旋鼓舞亮相央视《开门迎春晚》，点击量突破 150 万次，正面跟评 1.6 万条，滩歌镇卢坪村入选 2024 年全国冬季“村晚”示范展示点，甘肃卫视大型融媒体实践节目《乡村新事记》走进龙台镇董庄村，全方位展示武山乡村振兴和文旅融合新成效，“十有武山·影耀华章”武山风物摄影艺术展在天津等地巡展，推动武山文旅出圈升温，全年累计接待游客 733.43 万人次，旅游花费 34.15 亿元，分别增长 70.46% 和 91.38%。

【深化改革】2024 年，全县机构改革稳步推进，县级议事协调机构精简规范 80% 以上，涉改单位职责调整、班子配备和人员转隶完成。重点领域改革成效明显，110 项改革事项完成年度改革任务，落实《县委关于深入实施十大行动赋能乡村全面振兴的决定》，创新推进巩固拓展脱贫攻坚成果同乡村振兴有效衔接取得新成效。实施国有企业改革深化提升行动，16 家县属国有企业全部纳入全县经营性国有资产集中统一监管，渭川建设集团、渭川文旅集团运行良好，累计实现各类收入 1.56 亿元，缴纳各类税费 1412 万元；渭川商贸集团、渭川农发集团组建顺利推进，国企改革成效显著。

【营商环境优化】2024 年，全县开展“优化营商环境提质增效年”行动，落实“十要十严禁十促进”要求，数字政府建设稳步推进，“高效办成一件事”实现线上线下办理，政务服务事项网办率达 100%，新增市场主体 1832 户，累计为企业减税降费 1.59 亿元。“强科技”行动深入实施，立项实施科技项目 97 项，新认定高新技术企业 3 家、省级创新型企业 11 家，陇浆源被认定为省级“专精特新”中小企业。

【区域合作交流】2024 年，加强区域合

作交流，深化与周边省市县区全方位、深层次、宽领域的融合互动，参加兰洽会、文博会、伏羲文化旅游节等重大节会活动，承办全国全民健身大赛太极拳比赛、中华垂钓大赛甘肃省钓鱼锦标赛等系列赛事，3500 多篇稿件在中央和省、市级主流媒体播发，创作传播量“10 万 +”爆款融媒产品 30 个。

【全域生态文明建设】2024 年，全县深入践行习近平生态文明思想，强化系统治理，筑牢绿色屏障，生态整体质量和稳定性有效提升。落实国家“黄河”战略和“双碳”战略，强化河（湖）长制，“清河净湖”行动扎实开展，常态化巡河 2.1 万次，整治入河排污口 303 个，创建美丽河湖 7.5 公里。推进渭河流域水土流失综合治理，庙峪沟、响河沟等小流域综合治理项目建成，治理水土流失 83 平方公里，渭河流域生态功能整体提升。推进蓝天、碧水、净土“三大保卫战”，工业、燃煤、扬尘、机动车尾气等主要污染物减排达标，西关热源厂工业窑炉超低排放改造完成，“无废城市”建设扎实推进，县建筑垃圾资源化利用处置项目建成运行，全县空气质量优良率达到 97%，地表水国、省控断面水质稳定达标，全县尾菜处理利用率和养殖废弃物资源化综合利用率分别达到 80% 和 90%，土壤环境安全稳定。整改环保督察反馈问题，县城市污水处理厂扩容提升、城区雨污分流管网改造等项目加快建设，改造管网 14.3 公里。开展大规模国土绿化，持续巩固广武坡、盘龙山造林成果，打造马家山植树造林基地，完成生态绿化 6.8 万亩，绿化道路 226 公里。

【社会事业统筹发展】2024 年，全县落实就业政策，城镇新增就业 4755 人，发放创业担保贷款 1756 万元，输转劳动力 11.81 万人，劳务收入 36.8 亿元。优先发展教育事业，县委出台《关于深入推进教育事业高质量发展的决定》，实施教育项目 64 个，新建教师周转宿舍 187 套，新增园位、学位 1095 个，高考本科上线 2504 人，上线率 63.46%。加快建设健康武山，中医医院医养结合楼、县妇儿保健中心即将建成，在全省率先建成紧密型县域医共体信息化集成平台，医疗服务水平不断提升。

【保障和改善民生】2024 年，深化拓展“结对帮扶·爱心武山”工程，5268 名干部为 5470 名关爱对象帮办实事 2856 件。健全完善社会保障体系，鸳鸯镇综合养老服务中心建成运营，县殡仪馆一期工程完成，发放各类救助资金 2.15 亿元，城乡低保、特困供养实现应保尽保。深化拓展精神文明建设，新时代文明实践阵地建设提档升级，“十大文明行动”、文明实践集中示范和“一爱一为”志愿服务行动常态化开展，移风易俗加力推进，社会文明程度不断提升。

【平安建设】2024 年，县委贯彻落实习近平法治思想，制定《县委法律顾问工作规则（试行）》，推进“八五”普法，法治武山建设成效明显。贯彻总体国家安全观，着力防范化解重点领域风险，县信用联社退出高风险金融机构序列，房地产市场平稳健康发展，守住不发生系统性区域性风险底线。坚持和发展新时代“枫桥经验”，推进主动创安主动创稳，投入 420 多万元新建县综治中心，并达到实体化运行，信访工作法治化稳步推进，来县信访量、省信访信息转送信访事项同比下降 26.48%、24.5%。常态化推进扫黑除恶斗争，依法严厉打击各类违法犯罪活动，刑事、治安案件发案率同比下降 27.57%、15.48%。落实安全生产责任制，开展安全生产治本攻坚三年行动，加快推进安全生产“五

大体系”建设，安全生产“四项指数”全面下降，近3年未发生较大以上安全生产事故，全县安全生产形势总体平稳。

县委办公室工作

【统筹协调】2024年，始终把统筹谋划协调作为提高工作能力的重要抓手，增强工作前瞻性和计划性，了解掌握中央和省、市委重要会议、重要活动安排，确保工作节奏与中央和省、市委安排部署步调合拍。准确把握时间节点，规范工作程序，组织筹备县委常委会会议30次、县委全会4次。建立与县四大班子办公室和常委部门之间的定期沟通机制，强化与乡镇和其他部门的协调衔接，有效发挥统筹协调服务职能作用。服务全县中心工作、大型会议活动，抽调1人全程参与武山麈崖石窟文化旅游区创建国家5A级旅游景区工作。

【以文辅政】2024年，紧盯县委决策部署、紧贴人民群众需求，发挥以文辅政作用，在政策措施制定、文稿起草、信息报送、调查研究等方面出思路、出观点、出实招，将办公室工作置于全县大局中去思考谋划、推动落实。制定《中共武山县委关于武术事业高质量发展的实施意见》《中共武山县委关于促进中医药传承创新发展的实施意见》《中共武山县委关于深入推进教育事业高质量发展的决定》等一系列政策文件，高质量起草县委全会报告4篇、县委领导讲话80余篇。做好县委党内规范性文件审核备案和集中清理工作，年内向市委备案规范性文件15件，向下备案规范性文件1件。

【督查督办】2024年，统筹规范各类督查检查考核，制定印发《2024年县直部门督查检查考核计划》，完成督查事项28项，编发督查通报2期，撰写督查报告6篇。紧盯乡村振兴、项目建设、生态环保、基层减负、机要保密、“一爱一为”志愿服务等全县中心工作和县委领导交办事项，建立县委领导批示件和全县重要会议安排事项督办清单，推行事关经济社会高质量发展重要事项全员跟踪督办制度，确保236件县委领导批示件、35件临时交办件落到实处。

【机要保密】2024年，强化对密码电报全过程监管，开展机要密码干部大练兵活动，提升通信应急保障能力，实现1200余份电报“无事故、无差错、无错情”高效运转。推动设立县委保密和密码工作委员会，筹备并开展委员会会议2次，督促各单位确定保密分管领导和兼职涉密干部。加大保密宣传教育，组织保密宣讲130多场次、培训人数5300多人次。强化保密监督检查，先后检查基层单位71个，解散微信群110多个。强化执纪问责，依法依规查处失泄密案件5起，给予党政纪处分5人，提醒约谈4人，推动保密工作责任落细落实。

【档案管理】2024年，印发《关于加强建设项目档案管理工作的通知》《关于进一步做好机关档案分类方案、文件材料归档范围和档案保管期限表编制审查工作的通知》，规范整理移交2019—2021年文书档案189盒3937件。组织召开全县档案工作会议，高质量完成全县国有档案资源普查、“三合一”制度编制审核、档案统计年报等工作，联合县档案馆开展档案宣传教育15次、消防知识培训3次、应急演练2次、安全大检查10次。

【信息工作】2024年，向省、市报送各类信息180多条，其中省上采用6条，市上采用60多条。撰写理论文章，《壮大村级集体经济推动乡村全面振兴》《深入实施十大行

动赋能乡村全面振兴》《促进城乡融合发展的实践与思考》《强化举措抓落实凝聚合力提质效全面推动武山统一战线工作高质量发展》等稿件在《甘肃工作》《决策参考》《调查与研究》《天水统一战线》相继刊发。

【深化改革】2024 年，制定《中共武山县委关于贯彻落实〈中共中央关于进一步全面深化改革、推进中国式现代化的决定〉的实施意见》及 2024 年改革《工作要点》《工作台账》等文件，推动 7 大领域 110 项改革事项完成年度任务。推进渭川文化挖掘整理行动，武山旋鼓入选《全国乡村特色文化艺术典型案例选编》，鸳鸯镇费山村红色美丽村庄试点建设项目完成。推进国有企业改革深化提升行动，渭川商贸集团、渭川农发集团组建顺利推进，渭川建设集团、渭川文旅集团运行良好。

【国家安全】2024 年，落实党委（党组）国家安全责任制，制定印发《中共武山县委国家安全委员会 2024 年工作清单》《武山县国家安全危机管控工作清单》等文件，推动国家安全各项重点任务落地见效。制作国家安全宣传短视频 2 个，利用新媒体平台推送短视频 65 条，发布图文稿件 140 余篇，发放各类宣传资料 1000 余册，举办国家安全知识竞赛 25 场次，新建改造各类学校国家安全宣传教育基地 56 个。统筹抓好安全生产，严格执行 24 小时在岗应急值班值守制度，严格交接班程序，各类事项均做到及时汇报、悉心处理，保障全县工作顺利开展和人民群众的生命财产安全。

【基层减负】2024 年，制定印发《2024 年整治形式主义为基层减负重点工作任务清单》，明确 6 个方面 23 项年度重点工作任务及措施。从严落实文件前置审核和备案审查、会议审批制度，县委、县政府共印发统计口径范围内文件 151 件，较上年同期减少 24.5%，召开全县性会议 46 场次，较上年同期减少 2 场次。持续整治“指尖上的形式主义”，清理各类平台公众号 5 个、网络工作群 39 个。完成全县议事协调机构优化调整工作，县委、县政府议事协调机构由 129 个减少至 25 个。规范各类创建示范和评比表彰活动，严控面向学校和医院的各类督导检查、考核考评、示范创建等活动。

供稿：县委办公室

组织工作

【政治理论学习】2024 年，把学习贯彻习近平新时代中国特色社会主义思想作为首要政治任务，巩固拓展主题教育成果，以学习党的二十届三中全会和习近平总书记视察甘肃重要讲话重要指示精神等为重点，落实领导班子读书班、“第一议题”、理论研讨等学习制度，依托“三会一课”、主题党日等，全覆盖抓好党员干部日常理论学习。落实干部教育培训工作条例和规划，分层分类抓好行业领域党员干部履职能力培训，县级层面举办意识形态工作、生态文明建设和低碳发展、教育卫健系统引进人才、安全生产、纪检监察干部能力提升等示范专题培训班 41 期，培训党员干部 6180 人次。加强党员干部政绩观教育、通识教育和新知识新技能培训，总结推广“领导干部大讲堂”“岗位练兵”等做法，提高党员干部综合素养和履职能力，开展各类活动 870 场次。依托县内红色资源、特色产业基地、和美乡村建设等示范点，打造教育培训现场教学点 7 个。县委常委会坚持以上率下，分 4 期举办县委常委会党纪学习教育读书班，县人大、县政府、县政协等县级

领导班子同步跟进，原原本本学习领会习近平总书记关于开展党纪学习教育的重要讲话和重要指示精神，逐章逐条学习条例，示范带动各级党组织开展集中学习3104次、开展学习研讨会194场次。坚持精准施策、分层指导，工作专班及时下发工作提示，先后召开3次会议部署推动，集中开展4轮调研指导把关，确保党纪学习教育精准对标。县级层面将机关企事业单位、乡镇划分为21个宣讲单元，组织县委宣讲团到各乡镇各部门开展条例宣讲辅导。注重用身边事教育身边人，选取县内5起违纪典型案件剖析形成汇编材料，转发全国50例违纪行为典型案例，引导基层党组织通过集中学习典型案例、组织观看警示教育片、参观廉政教育基地等方式，以案说德、以案说纪、以案说法、以案说责，全县各级党组织开展警示教育活动617场次。

【干部队伍建设】2024年，贯彻落实新一轮《规划纲要》，采取常态联系和专题研判相结合方式，分领域对乡镇、经济部门、卫健系统等62个领导班子进行综合研判，对22个部门单位班子调整优化，选拔3名35岁以下干部任乡镇部门正职、2名党外干部任政府部门行政正职，择优选拔年轻干部和“三方面”干部27名，配备女干部的党政部门领导班子增加到14个。通过多渠道招录引进，将140名高校毕业生充实到干部队伍。识别储备35岁以下副科级干部99名、30岁以下一般干部155名。选派15名年轻干部到市直部门、国有企业、天津宝坻等领域挂职锻炼，选派35名年轻干部到乡村振兴、招商引资等重大实践一线摔打磨练。推动轮岗交流，督促乡镇部门交流调整同一岗位任职时间较长的股级干部28名，规避廉政风险。建立一线考察识别干部机制，紧盯经济发展、项目建设、城市管理等中心任务，经常性近距离接触干部，调整交流干部5批次244名，对履职不力的5个班子、23名干部进行谈话提醒，对表现突出的2个集体和4名公务员予以嘉奖、推荐1个集体和2名公务员记二等功、为299名干部晋升职级。结合机构改革、公开选调等工作，入编登记项目人员41名、公开选调基层干部24名、调动家庭特殊困难干部26名。

【人才工作】2024年，制定人才强县战略2024年行动计划，确定年度重点任务15项49条。出台县委人才工作领导小组工作规则，完善县级领导干部联系服务高级专业技术人员和引进人才工作机制，26名县级党员领导干部联系52名各领域专家人才。全职引进医疗卫生、农业科技等领域急需紧缺人才57名，通过“特聘顾问”“客座教授”等方式柔性引进110余名专家，创建“名医工作室”3个，建立县乡村在外优秀人才库，县级库纳入在外优秀人才8类351人。实施高素质农民培育工程，开展新一轮农村实用人才分类评价，选聘25名高素质农民培育教师，开展创业能力、农民科技等培训260余期1.3万人次，认定省市乡村工匠、非遗代表性传承人34名。组建11支乡村振兴顾问团，选派100余名专技人才深入乡村开展活动600余场次，服务群众2.9万人次。落实人才支持保障政策，发放创业担保贷款1200余万元、“陇原人才服务卡”13张，申报省市级科技（人才）项目23个，走访慰问、表彰奖励人才及团队280余人（个）。

【基层党建】2024年，调整优化村党组织书记78名，储备村干部后备力量1544名，为23所中小学校配备专职副书记，选树优秀机关党支部书记、党务工作者8名。推进党

组织活动阵地“迭代升级”，整合资金 328 万元新建改扩建村社阵地 52 个，规范机关事业单位活动场所 78 处，建成区域性党群服务中心 2 个。落实乡镇属地管理责任和派出单位跟踪管理责任，派强用好驻村第一书记和工作队，轮换驻村帮扶干部 89 名。坚持“一村一品”发展村级集体经济，全覆盖对村级财务自查审计，组建产业联盟、强村公司 23 个，打造四门食醋、滩歌食用菌、鸳鸯集体经济产业园等一批示范点，带动 9000 多名群众增收 1300 多万元，162 个村投入 960 多万元改善村庄基础设施，全县集体经济收入达到 1.06 亿元，村均 30.83 万元。深化村民自治实践，制定党务政务财务“三公开”清单，打造和美乡村和乡村治理示范村 34 个。建立“乡镇党委—村（社）党组织—村（居）民小组—院落楼栋”网格化管理体系，1400 多名志愿者参与网格服务，帮办实事 1800 多件。推广“接诉即办”“民事直说”等做法，协调解决群众反映突出问题 670 余件。开展无物业小区清零行动，全县“三无小区”实现物业服务全覆盖，居民小区成立业委会达 93.58%、业主委员会党组织覆盖率达到 80%。深化“两个覆盖”攻坚行动，建立“三新两企”党组织 56 个，择优推荐党建工作指导员 126 名，非公和社会组织覆盖率均超过 98%。建立“西关里”等渭川驿站 15 个，对 9 名“渭川先锋骑手”“渭川最美快递员”“最美司机”进行表彰奖励，推进各领域基层党建示范创建活动，县级层面整顿软弱涣散基层党组织和重点村 20 个。机关党组织以举办“书香机关·阅读赋能”等十项系列活动为契机，打造机关党建品牌 10 个；城市社区以服务群众为出发点，打造“阳光里微相遇”“倾心‘渭’民”等党建品牌 9 个，组织居民开展各类活动 135 场次；教育、卫健系统以落实党组织领导下的校（院）长负责制为抓手，创建中小学校党建示范校、样板党支部 20 个，打造“医者仁心·护佑健康”等 4 个党建品牌。结合开展“小马拉大车”问题专项整治，开展村级组织“滥挂牌”清理、考核优化精简、规范基层干部借调等整治工作。

【党员管理】2024 年，新发展党员 215 名，其中 35 岁及以下的占 95.15%。开展入党积极分子编号管理，全覆盖对新发展党员档案提级抽审、跟踪评估。推行党内组织活动提示提醒、跟踪督办、列席指导等措施，基层党组织“三会一课”、主题党日等稳定保持在 100%。健全完善流动党员管理八项措施，流动党员省内纳管率 100%、省外实际纳管率达到 81% 以上。突出抓好农民党员进党校集中轮训，完成 15 个乡镇党校规范提升，县乡党校教育培训农村党员 2200 多名。用心用情做好党员的服务保障工作，发放“光荣在党 50 年”纪念章 294 枚，走访慰问各类党员 2100 多名。深化拓展党员分类管理成效，针对不同党员特点通过开展设岗定责、承诺践诺等，2700 多名党员主动认领服务岗位，“小切口”解决群众急难愁盼难题 3280 件。注重政治吸纳，将 350 名带富党员纳入村干部后备库。开展党员赋能提升行动，通过项目扶持、技能培训等方式，先后将 56 名党员培养为致富党员，示范带动群众实现增收致富。开展“新时代陇原先锋”选树活动，开通“先锋风采”专栏集中宣传先进典型事迹 20 多期。

【老干部工作】2024 年，发挥“五老”独特优势作用，统筹推进立德树人、法治关爱、助弱帮困、固本强基等重点工作。配齐配强县关工委领导班子，优化设置一办三组（办公室、宣教组、关爱组、五老组），理顺和完

善领导机制。健全“五老”常态化退出和补充机制，300多名“五老”人员活跃在基层，开展“老少共筑中国梦”等活动52场次，规劝上网青少年130多名，用心用情帮助青少年成长成才。发挥“五老”政治优势和经验优势，劝导乡村红白理事200多场次，清理整治校外摊贩8家。打造“传承基因·以红铸魂”“弘扬精神·筑梦青春”“老少牵手·温暖童心”“扶志济困·爱心救助”等4个关工品牌，挖掘宣传“五老”典型事迹，用榜样的力量教育和影响广大青少年崇德向善、见贤思齐。

供稿：县委组织部

宣传工作

【理论学习宣讲】2024年，学习宣传贯彻习近平新时代中国特色社会主义思想和党的二十大、二十届三中全会精神，学习贯彻习近平文化思想，督促指导全县各级党委（党组）强化理论学习，落实“第一议题”制度，跟进学习习近平总书记最新重要讲话和重要指示批示精神，用新时代党的创新理论武装头脑。制定印发《中共武山县委理论学习中心组2024年度学习计划》，服务县委理论学习中心组聚焦学习贯彻党的二十届三中全会精神、习近平法治思想、习近平文化思想等主题，开展集中学习14次、专题研讨8次、专题辅导3次、调研成果交流1次。全年召开部务会会议12次，班子理论学习中心组学习4次。落实新修订的《中国共产党党委（党组）理论学习中心组学习规则》和《甘肃省党委（党组）理论学习中心组学习列席旁听办法》《中共甘肃省委办公厅关于建立党委（党组）理论学习中心组学习秘书工作协调机制的通知》等制度规定，下发理论学习中心组学习提示12次，开展列席旁听3批次18个党委（党组）、督查检查2次，举办理论学习中心组学习秘书培训班1期160多人。制定印发《武山县学习贯彻党的二十届三中全会精神宣讲工作方案》《2024年全县理论宣讲工作方案》等文件，组织开展学习贯彻党的二十届三中全会精神集中宣讲64场次。推荐1名县委党校教师参加全省理论宣讲比赛，配合市委讲师团完成“天水讲堂”抖音号《人文天水——武山水帘洞》和“田间地头话发展”宣讲微视频拍摄。创新推出“党音速递”基层理论宣讲品牌，组织青年志愿宣讲团、百姓名嘴宣讲团、巾帼志愿宣讲团开展对象化、分众化、互动化宣讲3500多场次，覆盖基层干部群众超过14万人次。

【宣传工作】策划开展“和美乡村”“新春走基层”等全媒体主题采访，组织开展重走长征路等系列庆祝中华人民共和国成立75周年活动。组织开展“天水麻辣烫+十有武山”“天水麻辣烫+武山风物”等系列报道，邀请陕西摩友团、天水红旗车友会、“追寻伏羲的足迹”千里徒步研学团打卡武山，开展庆祝第七个中国农民丰收节暨“十有武山”区域公用品牌推介活动宣传、“文明中国·看甘肃——走进天水”主题采访活动宣传、文旅融合发展宣传、2024年中华垂钓大赛“陇上菜都杯”甘肃武山选拔赛宣传、境外社交媒体探访甘肃活动走进武山县宣传、2024年甘肃文旅网红创意大会创作者走进武山宣传，全网涉及“天水麻辣烫+”武山相关信息165.9万条，总浏览量达4.5亿次，点赞量达4.1亿次，互动评论量达176.2万余次，直播观看人数超758万余次。指导县融媒体中心策划系列特色栏目，《牢记嘱托奋力谱写中国式现代化甘肃篇章》聚焦传达党的声音和政

策;《十有武山·和美乡村》《乡村行·看振兴》聚焦乡村发展，展现乡村新面貌、新变化;《城市管理提升年行动》《文明实践在武山》关注城市建设与文明创建。2024 年在中央级媒体刊发稿件 227 条、省级 937 条、市级 2390 条，海外媒体刊发 18 条，编发《十有武山媒体行·2024 年武山县外宣作品汇编》4 册、《武山县对外宣传新闻作品通联月报》12 期、《武山县对外宣传新闻作品新闻阅评》4 期。《甘肃武山：土特产成为“金招牌”洋芋还有另一面》登上《超级农人秀》栏目，《泼墨山水画走进现实云海奔腾宛如仙境》荣登 CCTV 纪录频道，《甘肃武山：老屋巧变特色民宿》在人民日报海外版刊发，《甘肃武山：弘扬三北精神持续增绿护绿共筑绿色长城》《天水武山蔬菜申请出战》《万水千山，打卡武山！“十有”武山欢迎您！》《第一届全国全民健身大赛（西北赛区）太极拳比赛在武山举行》等稿件在人民网、新华社、大公网等媒体刊发，《这个秋天来武山打卡水帘洞石窟群》全网浏览量超 150 万人次，《甘肃武山：各类文旅活动喜迎佳节》《武山风物》《超燃！武山〈武魂〉震撼来袭》被“学习强国”等平台刊发，2024 年全国冬季“村晚”示范展示在卢坪村举行。开展武山风物摄影艺术展进乡村、进学校、进军营、进景区、进机关、进社区活动，先后赴天水、天津等地巡展，参观人数达 10 万人次。运营“渭川文化”公众号，策划拍摄武山风物宣传短视频 65 个、刊发原创稿件 420 多篇。制作《武山风物》宣传折页，宣传武山十有、武山非遗等地域文化和二十四节气等传统文化。

【精神文明建设】2024 年，举办第三届“百佳模范”表彰大会，评选各类先进典型 200 人（个）。评选五星级文明户、好媳妇、好公婆等农村精神文明建设先进典型 1600 多名，高楼镇玉林村村民程红兴上榜 2024 年第二季度“中国好人榜”候选人。开展治理高额彩礼、推进移风易俗行动，褒扬向上向善、孝老爱亲等先进典型，打击失信失德、封建迷信等不良习俗，建立完善村民议事会、红白理事会，修订完善村规民约、红白理事会章程 600 多个，签订承诺书 1.8 万次，备案登记 6000 多次。开展“做文明有礼武山人”主题活动，把“讲文明树新风”“图说我们的价值观”公益广告宣传作为培育和践行社会主义核心价值观的重要载体和具体抓手，覆盖到各类公共场所，公园、广场、街道、居民小区等区域。制定印发《武山县 2024 年精神文明建设工作要点》，开展第一至第二十五批市级文明单位（村镇、社区）复查，指导 64 个市级文明村镇文明单位整理创建资料。制定印发《关于组织评选第十九批县级精神文明建设先进集体和第五届文明校园的通知》，开展县级精神文明建设先进集体创建。制定印发《2024 年新时代文明实践工作要点》，组织召开全县新时代文明实践工作推进会议 1 次、现场观摩推进会 1 次，推进洛门镇富源社区等 26 个新时代文明实践站标准化建设。组织 3 名“百姓名嘴”参加全市“百姓名嘴”选拔赛暨第一届文明实践理论宣讲大赛，荣获个人一等奖、三等奖、优秀奖和集体二等奖。培育“共育润童心”“红色宣讲”“铁陇文明风”“婆媳互夸会”“晒被比孝心”等 12 个品牌项目，开展“文明实践我是行动者”志愿服务、“共享集市”进景区、进乡村和“我们的节日”等主题活动 30 多场次。推进甘肃省新时代文明实践云平台建设，注册志愿服务队伍 1085 支，登记志愿者 6.4 万人，发布志愿服务活动 8170 个，记录时长 130 万多小时。

【渭川文化挖掘】2024年制定印发《渭川文化挖掘整理行动重点任务分解落实清单》，召开全县渭川文化挖掘整理行动推进会议。围绕学术论文、专著、传承故事等9个类型，整理挖掘渭川文化和研究成果57项。争取国家长城、长征、黄河文化公园建设项目，武山县红军长征强渡渭河纪念碑维修及环境整治项目稳步推进，武山县非遗文化创意产品开发、水帘洞数字化智慧景区等项目纳入全省项目库。

【文化惠民工程】2024年，邀请甘肃中医药大学、外交学院、西北师大等院校专家教授，以《走近陇上大儒刘尔炘》《政务礼仪艺术》《武山现当代文学地图经络的构建》《廿载春秋——甘肃秦文化考古二十年》为主题，举办“渭川文化大讲堂”5期。创拍《渭川文化志愿者说》16期、《武魂》《捣蒜罐》《民俗文化活动》等短视频40多个。制定印发《关于做好2024年农村电影公益放映工作的通知》等文件，衔接争取农村电影公益放映设备4套、电影放映机1台，开展农村电影公益放映4500多场次。

【文化体制改革】2024年，制定印发《全县文化体制改革专项小组2024年工作要点》和《工作台账》，筹备召开全县文化体制改革专项小组会议。上报《深化文化体制改革助力经济社会发展》《武山：文化惠民“加码”幸福生活》等典型案例，推广全县文化体制改革工作经验做法。

供稿：县委宣传部

统战工作

【政治引领】2024年，县委常委会会议听取研究统战工作4次，县委、县政府主要领导批示统战、民族宗教工作13次。调整县委统一战线（民族宗教）工作领导小组成员单位及人员，召开全县统一战线工作会议和领导小组全体会议，专题安排部署统一战线各领域工作。落实统战工作“一把手”责任制，健全完善由党委副书记分管、统战专（兼）职干部负责的工作机制，将统一战线、民族宗教工作责任靠实到乡镇、延伸到村（社区），县、乡镇、村（社区）三级统一战线（民族宗教）工作网络机制进一步完善。建立县级领导干部联系宗教界人士和重点宗教活动场所工作制度，探索建立县委统战部领导班子成员分片包抓乡镇统一战线和民族宗教工作机制。

【理论培训】2024年，把统一战线政策理论和方针政策纳入全县理论培训和新闻宣传工作计划，以学习贯彻《中国共产党统一战线工作条例》和中央民族工作会议精神为重点，参与举办各类培训班14期，培训2080余人次。举办民营企业“守法经营 依规发展”法治宣传培训会和民营经济人士“学思想、明方向、强信心、建新功”理想信念教育培训班。

【服务民营经济】2024年，开展“千企调研纾困”行动，深入县内民营企业开展大走访大调研，了解企业生产经营情况和生产经营过程中面临的问题等，研究调整县级领导包联工业企业台账、“万企兴万村”武山行动领导小组成员和村企对接表。5名民营企业家荣获天水市非公有制经济人士优秀中国特色社会主义事业建设者称号。同时与陇南市两当县工商联、徽县工商联结为友好工商联，加强三地工商联和民间商（协）会的密切联系，发挥统战部、工商联在地方经济交流中桥梁纽带作用，为三方民营企业发展搭建商务交流、经贸合作、互利共赢、友好合作平台。

【统战队伍建设】2024 年，开展“双走访、双报到”活动，推进民主党派、无党派人士和党外知识分子、新的社会阶层人士巩固拓展“凝心铸魂强根基、团结奋进新征程”主题教育成果。支持民盟武山总支围绕“乡村旅游发展情况”开展“一对一”重点工作专项监督，推动专项监督精准高效、常态长效开展。结合各党派人才特点和资源优势，以“小切口”突出大主题，民盟武山总支、县知联会围绕“五大工程”“一线六圈”城乡振兴计划和“十大行动”赋能乡村全面振兴等重点工作开展调研 6 次，提交政协提案 20 多条。通过组织召开全县党外知识分子座谈会，开展民盟武山总支书法交流文化活动、“同心阅读系列”等形式多样的活动，深化思想政治引领，巩固提升统战人士共同团结奋斗的思想政治基础。与县政协共同举办“共筑中国梦·同心书华章”武山县庆祝中华人民共和国和人民政协成立 75 周年书画展，展出作品 130 多幅。

【网络统战工作】2024 年，开通“武山统战”公众号平台，开设铸牢中华民族共同体意识、网学统战、新联会会员风采等专栏，全方位展示统一战线工作动态。组织县新联会参加“天水麻辣烫吃货节武山专场”，制作编辑发布天水麻辣烫各类视频 200 多条，点赞 500 万，转发 30 多万，好评 1 万多；邀请网红主播现场直播，近 10 万粉丝观看天水麻辣烫武山专场盛况；组织新的社会阶层人士参加捣蒜罐民俗文化公益演出、助力天水麻辣烫、宣传十有武山系列等活动。开展“凝新聚力 同心助农”公益直播活动，助力村集体经济和民营企业，通过抖音、快手等平台对红富士、滑子菇、金丝菊等特色农产品进行网络销售，直播期间，累计 4000 余人在线观看，评论 1000+，点赞超 5 万。鼓励引导新媒体从业人员、网络自媒体人员开展“寻美甘肃”系列活动，通过抖音快手平台、微信公众号等平台发布寻美短视频 200 余条。

【推进东西部协作】2024 年，紧盯东西部协作机遇，始终保持与天津市宝坻区统战部的沟通协作，宝坻区社会力量积极参与武山县巩固拓展脱贫攻坚成果和乡村振兴工作。两地线上线下交流频繁，7 月，宝坻区区委常委、区委统战部部长刘兰凤，宝坻区人大常委会副主任、区工商联主席艾玉昆，带队赴武山县调研指导东西部协作社会动员及“万企兴万村”工作；10 月，宝坻区党政代表团到武山县开展东西部协作工作。研究推动东西部协作社会动员重点工作，两地统战部门签订《东西部协作社会动员框架协议》，组织两地对口单位之间进行有效衔接，宝坻区 8 个镇街与武山县 8 个乡镇进行深度对接。宝坻区持续发挥社会力量对政府帮扶体制的延伸和补充作用，搭建两地合作平台，发挥民营企业、社会组织等资源优势，多渠道、多方式，精准对接需求，助力武山县多个社会力量帮扶项目建设，发展壮大特色产业；助力武山县持续打造乡村振兴示范村，补短板、强弱项，落实帮扶项目 10 个，资金物资共计 104.3 万元。

供稿：县委统战部

社会工作

【概况】2024 年 5 月 27 日，中共武山县委社会工作部挂牌成立，其职责是：负责贯彻落实党中央关于社会工作的方针政策，统筹指导人民信访工作，指导人民建议征集工作，统筹推进党建引领基层治理和基层政权建设，全县性社会组织党建工作，全县混合

所有制企业、非公有制企业和新经济组织、新社会组织、新就业群体党建工作，全县志愿服务等日常工作。设办公室、基层政权股、“两企三新”党建股3个股室。

【信访工作法治化建设】全年办理网上信访信息系统信访事项248件、政民互动各渠道网电投诉5913件，网上信访事项及时受理率100%，一次性化解率98.58%。

【党建引领基层治理】2024年，调整优化县委基层党建引领基层治理领导协调机制，明确县委总揽全局履行第一责任、部门党委（党组）履行行业主管责任、乡镇党委履行直接责任、村（社）基层党组织履行具体责任，形成层层抓落实、合力抓治理的工作格局。建立工作运行规则，明确成员单位职责，推动县级党建引领基层治理领导协调机制充分发挥作用，形成抓基层治理工作合力。经与县委组织部会商，上报党建引领基层治理观察联系点6个，基础较好的龙台镇、城关镇西关社区持续巩固提升；基础一般的榆盘镇、四门镇尧儿村查漏补缺，补齐短板，提档升级；基础薄弱的鸳鸯镇广武村、城关镇南关社区研究制定整改措施，实行“四包一”责任制，整顿提升，凝聚合力。坚持和发展新时代“枫桥经验”，深化拓展主动创安主动创稳，发挥自治强基、法治保障、德治教化作用，畅通民意表达、收集和办理渠道，把矛盾纠纷化解在基层。深化网格服务管理，按照每个网格覆盖300~500户的标准，精准划分网格419个，选派专职网格员419名。制定印发《关于进一步规范村务公开工作的通知》，按照“内容规范、形式规范、时间规范、程序规范、监督规范、群众满意”的要求，指导村（社区）规范村务公开工作，保障群众合法权益，助力推进乡村治理现代化建设。督促指导行政村规范完善“一约四会”，持续健全党组织领导的自治、德治、法治相结合的基层治理体系，培育农村良好的民风家风乡风，夯实基层治理基础。持续规范村（社区）组织工作事务、证明事项，清理规范机制牌子，落实村（社区）组织依法履行职责、协助政府工作、负面事项“三个清单”，让基层干部全身心投入到基层治理和服务群众中来。至年底，共清理规范各类牌子461块，其中村级组织424块、社区组织37块。

【行业协会商会建设】2024年，制定《全县行业协会商会改革发展联席会议成员单位责任清单》，协调有关部门履行行业管理和业务指导职能，引导行业协会商会把握正确方向、发挥积极作用。完善《行业协会商会负责人人选审核办法》，推行行业协会商会党员管理层人员和党组织班子成员“双向进入、交叉任职”，提倡行业协会商会党员负责人担任党组织书记，健全内部治理机制，提升规范化治理水平。开展行业协会商会“两个覆盖”攻坚行动，抽调专班与相关业务主管单位衔接沟通，调整所属行业协会商会党组织隶属关系和党员组织关系，推动党组织应建尽建，择优选派党建工作指导员6名。开展违规收费、“戴帽子挣钱”等突出问题监督检查和专项整治力度，规范行业协会商会调研活动。严把政治方向关、舆论导向关，加强行业协会意识形态风险所属网站、新媒体等意识形态阵地及论坛、讲坛、年会等活动的管理。引导行业协会商会积极参与招商引资，在县文旅融合发展、生态环保和高质量发展等方面积极作为，以行业协会商会发展带动行业、企业发展。对接民政局，对县内行业协会商会进行全面梳理，监督检查参加年检的行业协会商会情况，对开展活动不经常的

进行工作提示。建立准入制度，对新注册的行业协会商会，要求必须先建立完善党组织，健全完善内部各项制度，确保行业协会商会建立后有章可依，规范运行。

【“两企三新”党建】2024 年，非公经济组织党组织覆盖率达 98.72%，社会组织党组织覆盖率为 96.5%；党建指导员选派全覆盖。实施新兴领域党员发展专项培养计划，培养入党积极分子 79 名，预备党员 6 名。开展亮旗帜、亮身份、亮作为“三亮”活动，创建党员责任岗 25 个、党员示范岗 28 个、党员先锋岗 15 个，制作党员标识牌 68 个。全年先后举办全县党建指导员培训班、两新工委党员轮训班和党组织书记培训班专题培训 4 期，推进“两新”组织党建示范点创建工作，年内创建示范点 6 个。开展“社区吹哨、党员报到”行动，聘请 100 多名快递员、外卖配送员担任流动网格员、食品安全监督员，设置文明行为劝导、公共设施巡查、环境卫生保洁等志愿服务岗位，组建各类志愿服务队 20 余支，引导动员新就业群体参与社会治理。统筹资源，扩大服务阵地。利用社区党群服务中心、银行网点、餐饮聚集地、客货运站点等区域便利条件，推进“户外劳动者驿站”“司机之家”“爱心驿站”建设，建设“户外劳动者驿站”13 家，网络主播驿站 1 个，为新就业群体提供歇脚休息、手机充电、饮水热饭等暖心服务。以“春送岗位、夏送清凉、秋送助学、冬送温暖”关怀慰问活动为载体，整合市场监管、交通运输、邮政、网信办等行业部门和各群团组织，建立服务事项清单，以服务满足权益诉求，常态化组织开展困难帮扶、法律援助、专家义诊等暖心服务，把新就业群体紧紧团结凝聚在党的周围。

【志愿服务】2024 年，组织召开全县新时代志愿服务体系建设座谈会，结合全县“十大文明行动”集中示范暨文明实践主题活动开展“志愿服务”行动展示宣传，发放各类宣传资料 1000 多份，助力提升社会治理效能。牵头负责第四届“百佳模范”中“十佳优秀志愿者”的推荐选树工作，引导广大群众规范自身行为，树立正确的价值导向。全县有理论宣讲、教育引导、文化体育、科技卫生、卫生健康、法治宣传、新风培育等 7 个新时代文明实践志愿服务队，143 个“一爱一为”活动志愿服务队。至 2024 年底，全县已注册 1086 个志愿者队伍 6.06 万实名志愿者，开展志愿项目 5441 个。

供稿：县委社会工作部

机构编制工作

【机构改革】2024 年，组建县委社会工作部，加挂“两新”工委牌子，下设县社会工作事务服务中心。撤销县政府金融工作办公室。县农业农村局划入县乡村振兴局职责，加挂县乡村振兴局牌子。组建县营商环境建设局，下设县营商环境事务服务中心。县信访局由党委工作机关调整为政府工作部门。县民政局划入县卫生健康局的老龄工作职责。县政府办公室加挂的县大数据管理局牌子更名为县数据局。县委宣传部加挂的县精神文明建设指导委员会办公室牌子更名为县精神文明建设办公室。组建县能源局，在县发展和改革局加挂牌子；组建县中医药管理局，在县卫生健康局加挂牌子；在县住房和城乡建设局加挂县城市管理局牌子。县人大法制监察司法民侨工作委员会更名为法制工作委员会。优化县人大常委会工作委员会设置，代表人事工作委员会更名为代表工作委员会，财经农业城建环保工作委员会更名为

农业农村城建环保工作委员会，设立预算工作委员会。

【执法体制改革】2024年，实行以县为主的行政执法体制，推进执法事项和执法力量向基层延伸和下沉，给县市场监管综合行政执法队核定编制20名，县文化市场综合行政执法队核定编制16名，县交通运输综合行政执法队核定编制41名，县农业综合行政执法队核定编制25名，县应急管理综合行政执法队核定编制16名，各设队长1名，副队长2名；县城市管理综合行政执法队核定编制58名，设队长1名，副队长3名。将县城市管理行政执法局更名为县城市管理综合行政执法队，隶属县住房和城乡建设局（县城市管理局）管理。

【乡镇机构设置和管理】2024年，一、二、三类乡镇内设机构和事业单位分别按9个、8个、7个设置，均设置党政综合办公室、党建工作办公室、经济发展和社会事务办公室、平安法治办公室4个内设机构和农业农村综合服务中心、党群服务中心、综合执法队3个事业单位。一类乡镇增设文化事业发展服务中心、公共事务服务中心；二类乡镇增设公共事务服务中心。乡镇综合执法队机构规格为正科级，核定队长1名，副队长1名；其他事业单位机构规格均为副科级，各核定主任1名。乡镇设置人民代表大会办公室，乡镇财政所实行双重管理，以属地管理为主。乡镇党群服务中心加挂新时代文明实践所、退役军人服务站牌子，乡镇平安法治办公室加挂社会治安综合治理中心牌子。派驻乡镇的国土资源所更名为自然资源所。除公安派出所外，其他县直部门派驻机构人员以乡镇管理为主。

【资源配置】2024年，新招录公务员40名，医学定向生11名，安置复转军人26名，引进人才2批次，涉及教育系统基层教师34名，卫健系统医疗机构和基层卫生院13名，县直部门10名。建立项目人员管理台账，指定人员专门管理。2010年乡镇项目人员按程序入编，乡镇项目人员择优入编。核销3名军转编制（县公安局1名，县住建局1名，县司法局1名）。收回原县政府金融工作办公室行政编制6名、原县乡村振兴局行政编制6名、原县乡村振兴局下属县乡村振兴数据监测中心事业编制12名、县扶贫事务服务中心事业编制（参公）2名、县农业技术推广中心事业编制1名、省农广校武山分校事业编制1名、县农机服务中心事业编制1名；将原县乡村振兴局1名机关工勤编制划转县农业农村局、核减县政府办公室行政编制1名、县民政局行政编制1名；核增县农业农村局行政编制1名。核减县委直属机关工委副书记1名(副科级)、县信访局副局长1名(副科级)、县退役军人局副局长1名（副科级）、县医保局副局长1名（副科级），核增县农业农村局副局长1名（副科级）、县住建设局副局长1名（副科级）、县自然资源局副局长1名（副科级）。

【电子政务工作】2024年，按照实名制管理系统操作程序和办理流程等相关要求强化日常管理，对全县153个电子编制管理证升级制证7次。执行机构编制数据月报制度，以实名制数据系统为基础，对调入人员及时联系调出单位进行人员划转，对招录、调动、退休等日常情况及时录入，实时更新数据。对编制资源配置不平衡、项目人员入编等问题进行梳理，形成书面台账，对实名制信息系统数据进行维护更新，共理顺调配人员1600多名，运转维护各类信息8000余条。

【事业单位登记管理】2024 年，编制事业单位法人登记事项清单，完善事业单位年报公示模板指引，督促事业单位在规定时限内及时办理登记事项。2024 年底，已登记事业单位 278 个，变更登记事业单位 109 个 155 项，注销登记 3 个，机关群团社会统一信用代码办理 34 个，其中负责人变更 31 个，新赋码 3 个。

供稿：县委编办

县直机关党建

【基层组织建设】2024 年，指导 146 个基层党组织规范运行，撤销党支部 2 个，新成立 2 个机关党委、1 个党总支、5 个党支部、12 个临时党支部。指导 5 个党组织按时换届，补选 18 名党支部书记、23 名委员，为 302 名党员结转党组织关系，发展党员 7 名、按期转正 9 名，培养入党积极分子 71 名。开展“三亮三创”活动，下拨党建补助经费 3 万元，授予县人社局、县政务服务中心等 7 个党支部标准化建设示范点，组织开展县直机关党建工作学习观摩活动，打造“机关党建 + 项目攻坚、+ 就业服务、+ 科技创新、+ 人才培育”等品牌，深化县直机关党员分类管理，科学设置党员评价标准，依托每季度党员大会，开展党员自评、党员互评和支部点评。

【党员学习教育】2024 年，64 名机关党组织书记在 2023 年度党组织书记抓党建述职评议考核会上进行述职。为 6 名“光荣在党 50 年”老党员颁发纪念章。落实“第一议题”制度，下发工作提示 12 次、编印学习活页 14 期，推送学习内容 153 篇，制作“微党课”视频 3 部、优秀党员宣传片 2 部，举办“书香机关·阅读赋能”读书分享会 4 期，开展“同心筑梦·我献计策”研讨交流 4 次。聘请 5 名退休老党员和县内高级教师集中 6 次为 510 名机关党员进行宣讲，督促县直机关党组织举办“四个讲堂”1250 多场次，举办党组织书记、党务干事、纪检委员、青年党员等培训班 8 期，培训党员 784 名。

【服务保障】2024 年，开展党内关怀，举办“关爱有家·情暖职工”——健康服务进机关活动，邀请县医院专家为 100 余名党员干部职工及退休老干部义务体检就诊，“七一”前夕走访慰问生活困难党员、老党员 24 人。发动 1500 多名县直机关在职党员开展“结对关爱·爱心武山”工程建设、“一爱一为”志愿服务活动和社区共驻共建。

【党风廉政建设】2024 年，组织机关党员观看廉政警示教育片 4 次，集中开展县直机关党组织书记警示教育 2 次，邀请县纪委监委相关负责人通报党风廉政建设情况，立案审查违纪党员 1 名。强化机关纪工委建设和党组织纪检委员配备，选优配强 112 个县直机关基层党组织纪检委员，编印纪检工作手册，集中开展业务能力培训。

供稿：机关工委

巡察工作

【概况】2024 年，县委巡察办向县委常委会会议汇报巡察工作 6 次，县委领导对巡察工作批示 13 次，组织召开巡察工作书记专题会议 1 次、召开县委巡察工作领导小组会议 4 次、召开巡察动员部署会议 2 次，十五届县委第五轮巡察集中反馈会议 1 次，组织学习习近平总书记关于巡视工作的重要论述、新修订的《中国共产党巡视工作条例》以及中央省市关于巡视巡察工作新部署新要求，听取巡察工作有关情况汇报，研究部署巡察工作，确保政治巡察的正确方向。

【巡察监督重点】每轮巡察时，根据中央和省市县委关于巡视巡察新要求、习近平总书记关于被巡察行业领域指示批示、党纪学习教育、群众身边不正之风集中整治和巡察对象“三定”方案、工作特点制定监督重点，研究制定《武山县意识形态领域巡察监督重点》《武山县教育领域巡察监督重点》《武山县乡村振兴领域巡察监督重点》《武山县县直部门巡察监督重点》《武山县乡镇党委巡察监督重点》《武山县村（社区）巡察监督重点》，指导各巡察组把准重点方向，坚持问题导向扎实巡，围绕贯彻落实党中央各项决策部署和省、市、县委工作安排，聚焦教育行业、乡村振兴、农业农村等重点领域，从严开展监督检查，发现并推动解决一批群众身边的不正之风和腐败问题。

【巡察工作基础】2024年，十五届县委第五轮、第六轮巡察进驻前，按照中央省市新要求确定巡察对象，制定《巡察工作方案》和《巡察工作指引》。选调抽调业务精通巡察、纪检监察干部93人担任巡察组长、副组长、联络员。向纪委监委、四大办、组织、政法等16个单位发出《商请提供有关情况的函》32份，收集被巡察单位的问题反映、廉政风险点，强化巡察监督与其他监督成果和信息数据共享。做实巡前业务培训，巡前邀请县纪委监委、县委组织部、县委宣传部、县民政局等部门分管领导或业务骨干开展专题辅导。

【十五届县委第五、六轮巡察】2024年6月完成十五届县委第五轮巡察，由7个巡察组，对县委宣传部、县委统战部等3个单位开展意识形态领域专项巡察；对县水务局、县林草局等6个县直单位和温泉镇等4个乡镇党委及其下属40个村开展常规巡察，发现并反馈问题507个，移交问题线索15件，其中涉及群众身边不正之风和腐败问题方面的线索14条，立案7件7人，给予党政纪处分5人，组织处理8人，督促即知即改问题14件。9月26日，组织启动十五届县委第六轮巡察，组建7个巡察组，对县第一高级中学等6个学校、城关学区等16个学区及辖区内所有学校开展教育领域专项巡察；对龙台镇党委及其下属7个村和沿安乡李庄村、四门镇四门村等35个村（社区）开展常规巡察；配合市委提级巡察洛门镇李堡村等15个村（社区），巡察覆盖率达到75.4%，第六轮巡察完成阶段性巡察工作。

【巡察指导督导】2024年，组建巡察组、指导督导组，下沉各巡察组巡回指导，第五、六轮巡察指导督导4轮次，下发督导通报3期，现场协调解决问题12个，列席指导各被巡察县直部门和乡镇的情况介绍会和工作汇报会，逐组反复修改审核把关巡察报告，在把握政治站位、精准发现问题、纠正问题偏差、准确分析研判等方面给予指导，巡察工作质效提升。

【巡察反馈问题整改】2024年，组织召开十五届县委第五轮巡察集中反馈会议，第四轮、第五轮巡察反馈后组织召开巡察整改工作业务培训会，就巡察整改落实情况报告撰写、巡察整改资料规范整理等方面进行辅导，规范对巡察反馈问题的整改落实。强化对巡察反馈问题整改情况开展日常监督，联合县纪委监委、县委组织部成立专项督查组开展十五届县委第三轮、第四轮、第五轮巡察反馈问题整改落实情况专项督查，对县委巡察反馈问题整改落实情况进行督查，推动巡视巡察反馈问题整改。2024年底，十五届县委前五轮巡察发现并反馈问题3070个，完成整改2873个，整改率93.58%。移交问

题线索 82 件，移交的问题线索办结 60 件，立案 31 件 34 人，党政纪处分 23 人，组织处理 65 人。

【巡察评估】2024 年，组织开展第四、五轮巡察后评估，组建 4 个巡察纪律作风后评估组，随机选取 4 个县直部门 2 家医疗单位、4 个乡镇党委和 6 个被巡察村，通过问卷调查、个别谈话等方式，对 11 个巡察组巡察期间执行“六大纪律”、落实中央八项规定及其实施细则精神和省委巡视工作“十不准”规定要求、遵守保密纪律等方面进行评估监督，共召开测评会议 15 场，发放调查问卷 273 份，开展个别谈话 111 人次，强化对巡察干部再监督。

供稿：巡察办

档案工作

【档案治理】2024 年，县档案馆加强局馆联动，配合县委办公室（县档案局）开展业务指导、执法检查、主题宣传和教育培训等工作，共同筹备召开全县档案工作会议，研究部署、协调解决档案重点工作和难点问题，完成全县国有档案资源普查、“三合一”制度编制审核、年度档案统计数据填报等工作，全县档案工作规范化水平持续提升；强化指导培训提升档案队伍素质。指导完成县政府办、县政协办、县住建局、县交通局、县城乡更新中心和鸳鸯镇等乡镇和部门的阶段性建档工作；将新修订的《中华人民共和国档案法实施条例》列入全县 5 月份主题党日学习内容，组织开展“档案法实施条例公益大讲堂”在线培训，分期分批举办全县档案管理综合业务培训、县信用联社系统和社区档案管理专题培训，培训人数 500 余人次。

【档案宣传】2024 年，开展档案法制和档案工作宣传进机关、进社区、进学校、进企业“四进”及“6·9”国际档案日主题宣传活动。制作展板 10 块、印发宣传资料 500 余份，提供现场咨询 100 余人次，档案宣传覆盖面和知晓度进一步拓展。利用新武山 APP、“武山档案”微信公众号和全县档案工作微信群等宣传阵地，转载宣传档案法规和行业规范，推送学习县内外档案管理工作中的先进经验和有效做法，提炼总结发布工作动态信息 40 余条，其中被《新天水》等市级媒体采用 11 条，制作档案宣传短视频 5 部。发挥爱国主义教育基地作用，开展爱国主义、集体主义、社会主义和红色文化宣传教育 5 场次，接待社会各界群众 200 多人次，用心用情讲好武山故事。

【馆藏资源建设】2024 年，征集庆祝新中国成立 75 周年照片 248 张，国家和省市县书协、美协、作协会员书画作品 10 副、文学作品 5 部。制定年度接收计划，发送档案移交接收提示函，加大对县直部门单位到期档案的接收力度，接收进馆县主题教育档案 33 盒 174 件、印章 2 枚；县委办文书档案 189 盒 2937 件，政府办文书档案 160 盒 2819 件，印章 5 枚；农村土地确权档案 8245 盒 86047 件，数字化副本数据 3.7G。完成市档案馆移交的全县历史资料的整理归档及目录编制工作，形成档案 20 盒 284 件，充实相关全宗内容，丰富馆藏类别和数量，优化馆藏结构。联合县档案局制定印发《关于加强建设项目档案管理工作的通知》和《关于进一步做好机关档案分类方案、文件材料归档范围和档案保管期限表编制审查工作的通知》。对馆藏档案《全宗名册》进行修订完善，对 185 本查档目录按照全宗、保管期限、归档年度等要素进行拆装整理，提高档案查阅调取的精准性、时效性。解决原毛纺厂档案和部分图书及文

件资料目录空白的问题，针对性完成著录编目 4393 条。

【档案安全】全年组织开展消防知识培训 3 次，应急演练 2 次，安全大检查 10 次，消除安全隐患 2 起。抓实档案抢救保护，完成民国档案抢救性修复 462 卷 9405 幅；采取移动硬盘离线备份和数据库在线备份“双备份”的方式，对历年加工产生的档案数字化成果及电子目录数据加强管理，确保馆藏数字资源安全、完整、可用。

【档案数字化建设】2024 年，邀请省档案信息化专业技术人员到馆指导档案信息化建设工作，加快推进馆藏档案数字化加工进度，全年完成县委办、县主题教育办文书档案数字化全文扫描挂接 17837 幅、录入电子目录件 876 条。解决馆藏档案数字化建设遗留问题，系统盘查清点历年累计产生成果，针对部分档案已扫描但未挂接的问题，逐全宗、逐类别、逐件核对档案实体、数字化成果和电子目录数据，查找问题根源，逐项查漏补缺，先后完成县委办、县政府办、县“不忘初心、牢记使命”主题教育办、县妇联、县医院、县人社局（人事局）等 6 个全宗扫描转换数据的补充完善及挂接工作。整理并重新扫描档案 1700 余件 6548 幅，补录空白电子目录 3295 条。

【档案服务】全年接待查档群众358人次，调阅案卷 1300 余卷，提供复制件 970 余件，为县直部门单位修史编志和查档群众工龄认定、完善个人档案等提供大量翔实档案凭证，年内收到中国人民解放军某部赠送的锦旗一面。编撰形成《珍档赏析〈甘肃省土埂图集〉》等 6 个编研成果。参加全县党员干部人才短视频大赛，制作短视频 5 个，其中《奋进中的武山（珍贵记忆篇）》和《征服了天兰线上的高山大河》2 个视频作为优秀作品，被县委组织部和县融媒体在多个网络平台推送展播，获得优秀奖。

供稿：县档案馆

党校工作

【基本培训】2024 年，共举办培训班 32 期，参学党员干部 10739 人，同比增长 30%，其中主体班 25 期，培训党员干部 4412 人；理论宣讲 5 期，参学党员干部 5876 人；合作办学 2 期，参学党员干部 451 人。

【科研工作】2024 年，聚焦全县经济社会发展取得的成就经验，制定党校《调查研究工作方案》，推动党校教研人员走出教室“小课堂”，走进社会“大课堂”，针对重点难点问题，组织教职工到帮扶村、结对共建社区开展调研，申请省、市党校课题，依托立项的“武山县文旅农康融合发展的探索与思考”课题转化的课程“武山县文旅农康融合与乡村振兴高质量发展”通过市委党校专题评审，并将优秀调研成果转化咨政报告、转化为教学专题，服务基本培训。成功转化教学专题 5 个，撰写咨政报告 2 篇，组织教师撰写论文 5 篇，推进教研咨学一体化，有机整合、调动各方资源和力量，形成教学、科研、决策咨询相互促进的良好局面。

【校园建设利用】县委党校协调多方力量，召开校务会议，查漏补缺，在完成消防、竣工验收等工作后，对原有的绿化升级改造，绿化美化校园面积 1500 多平方米。针对学员楼使用率不高的问题，深入论证，经县委、县政府同意后，率先在全市探索通过网上公开招租和商户竞标的方式，确定第三方运营机构，将学员宿舍楼对外出租经营，每年上缴财政 25 万元，解决学员楼闲置时间长、使

用率不高的问题，也为学员培训提供优质的住宿餐饮服务。

供稿：县委党校

党史和地方志编撰

【概况】2024 年 4 月，根据县区党史和地方志职能整合改革的相关要求，县委编委会议研究决定将党史工作职能划转县地方志编纂中心。武山县地方志编纂中心更名为中共武山县委党史和地方志研究室，核定行政编制 15 名；下设武山县党史和地方志事务服务中心核定事业编制 15 名；年底实有人员 10 名。

【党史基本著作编撰】2024 年，《中国共产党武山历史（一卷）》初稿完成，市委党史和地方志研究室完成第一次审读；启动《中国共产党武山历史（二卷）》编撰工作；完成《2022—2023 年武山县党史大事记》征集整理；开展本土党史知识党史专题宣讲活动 2 场次，制作党史短视频 3 个。

【地方综合年鉴编纂】年初印发《关于报送〈武山年鉴（2024）〉入鉴资料的通知》，启动 2024 卷年鉴编纂工作。4 月，完成初稿编纂，形成评审稿，5 月下旬召开评审会议，与出版社对接完成“三审三校”，7 月 30 日正式出版，比上年提前两个月。按时报送 2024 卷《甘肃年鉴》《天水年鉴》武山县入编资料及图片。

【《武山县扶贫志》《武山县全面小康志》编纂】《武山县扶贫志》《武山县全面小康志》（以下简称“两志”）4 月初组织开展“两志”初审，6 月 4 日，县委、县政府组织召开“两志”评议会议，8 月 23 日，编纂完成“两志”复审稿，12 月份“两志”终审稿完稿提交终审，“两志”编纂处于全市前列。

【部门志、乡镇村志编纂】2024 年，根据武山县部门志、乡镇志、村（社区）志编纂要求及编纂规范，加强对部门志、乡镇志的指导。《高楼镇志》编纂启动，《武山县教育志》完成初稿，《武山县审计志》内部出版。

【读志用志工作】2024 年，宣传和开发利用地情书籍，与省内外地方志工作部门交流交换《武山县志（1990—2009）》、历年《武山年鉴》40 余册，向全县各单位发放《武山年鉴（2024）》300 余册。利用《武山旧志丛编》《武山县志》《武山年鉴》等志鉴资料，宣传武山旅游产业发展、推介武山“十有”、助推“三品一标”商标注册。

供稿：县委党史地方志研究室



武山县人民代表大会

重要会议

【代表会议】2025年1月7日至9日，武山县第十八届人民代表大会第五次会议在县群众文化活动中心召开。本次大会应到代表233名，实到代表210名，符合法定人数。会议表决通过县十八届人大五次会议关于武山县人民政府工作报告的决议、关于武山县2024年国民经济和社会发展计划执行情况及2025年国民经济和社会发展计划的决议、关于2024年全县财政预算执行情况和2025年全县及县级财政预算的决议、关于县人民代表大会常务委员会工作报告的决议、关于武山县人民法院工作报告的决议、关于武山县人民检察院工作报告的决议。

会议以无记名投票的方式，选举武山县人民政府县长，武山县第十八届人民代表大会常务委员会副主任、委员，武山县人民法院院长。经大会主席团第五次会议确认，赵百祥当选为武山县人民政府县长，陈文武、汪向理当选为武山县第十八届人民代表大会常务委员会副主任，兰永胜、王贵德、卢建林、韩娟霞、许小亮当选为武山县第十八届人民代表大会常务委员会委员，张伟刚当选为武山县人民法院院长。

【常委会会议】2月27日，武山县第十八届人大常委会召开第二十一次会议。会前组织学习《求是》杂志发表的习近平总书记重要文章《坚持和完善人民代表大会制度 保障人民当家作主》。会议听取审议县人大常委会关于2023年规范性文件备案审查工作情况的报告、县人民政府关于2024年财政预算调整方案的报告；表决通过《武山县人大常委会2024年工作要点（草案）》《武山县人大常委会关于批准武山县2024年财政预算调整方案的决议（草案）》。会议还表决通过有关人事任免事项，并举行宪法宣誓仪式。

4月25日，武山县第十八届人大常委会召开第二十二次会议。会前组织学习《中华人民共和国水土保持法》。会议听取和审议县人民政府关于2023年度全县生态环境状况和生态环境保护目标完成情况的报告、关于2023年度全县国有资产管理情况的报告、关于全县城乡低保工作情况的报告，县人大常委会执法检查组关于全县贯彻实施《中华人民共和国水土保持法》《甘肃省水土保持条例》情况的执法检查报告，县人大常委会调研组关于全县城乡低保工作情况的调研报告；听取县人大常委会关于2024年千名代表调研视察千项工程行动的视察报告；审议有关人

事任免议案。会议还表决通过有关人事任免事项，拟任命人员作供职发言，颁发任命书，并举行宪法宣誓仪式。

7 月 9 日，武山县第十八届人大常委会召开第二十三次会议。会前组织学习《中华人民共和国森林法》。会议听取和审议县人大常委会执法检查组关于全县贯彻实施《中华人民共和国森林法》情况的执法检查报告、县人民政府关于全县就业工作情况的报告和县人大常委会调研组关于全县就业工作情况的调研报告、县人大常委会执法检查组关于全县贯彻实施《天水市武山旋鼓舞保护传承条例》情况的执法检查报告；审议有关人事任免议案。会议还表决通过有关人事任免事项，拟任命人员作供职发言，颁发任命书，并举行宪法宣誓仪式。

8 月 26 日，武山县第十八届人大常委会召开第二十四次会议。会议传达学习党的二十届三中全会精神。会议听取和审议县人民政府关于 2023 年县级财政决算（草案）的报告、关于 2023 年度县级财政预算执行和其他财政收支情况的审计工作报告、关于 2024 年上半年国民经济和社会发展计划执行情况的报告、关于 2024 年上半年财政预算执行情况的报告、关于提请审议武山县 2024 年地方政府债务预算调整方案（草案）的议案、关于全县农业机械化情况的报告和县人大常委会调研组关于全县农业机械化情况的调研报告，县人民法院关于 2024 年上半年工作情况的报告、县人民检察院关于 2024 年上半年工作情况的报告，有关人事任免议案。会议表决通过《武山县人大常委会关于批准武山县 2023 年财政决算的决议》《武山县人大常委会关于批准武山县 2024 年地方政府债务预算调整方案的决议》《武山县人大常委会关于 2023 年度县级财政预算执行及其他财政收支情况的审计工作的审议意见》《武山县人大常委会关于 2024 年上半年国民经济和社会发展计划执行情况的审议意见》《武山县人大常委会关于 2024 年上半年财政预算执行情况的审议意见》《武山县人大常委会关于全县农业机械化情况的审议意见》（草案）。会议还表决通过有关人事任免事项，拟任命人员作供职发言，颁发任命书，并举行宪法宣誓仪式。

10 月 24 日，武山县第十八届人大常委会召开第二十五次会议。会议传达学习习近平总书记在庆祝全国人民代表大会成立 70 周年大会上的重要讲话精神、习近平总书记视察甘肃重要讲话重要指示精神。会议听取和审议县人民政府关于武山县 2023 年度县级财政预算执行和其他财政收支情况审计查出问题整改情况的报告；县人民政府关于全县金融业工作情况的报告和县人大常委会调研组关于全县金融业工作情况的调研报告；县人大常委会执法检查组关于全县贯彻实施《中华人民共和国土地管理法》情况的执法检查报告；县人民政府关于全县医保基金运行情况的报告和县人大常委会调研组关于全县医保基金运行情况的调研报告；县监察委员会关于全县社会救助领域突出问题专项整治情况的报告；县人民政府关于县十八届人大四次会议代表意见建议办理情况的报告；审议人事任免议案。会议表决通过《武山县人大常委会关于全县金融业工作情况的审议意见（草案）》《武山县人大常委会关于进一步贯彻实施〈中华人民共和国土地管理法〉的审议意见（草案）》《武山县人大常委会关于全县医保基金运行情况的审议意见（草案）》。会议还表决通过有关人事任免事项，拟任命人员作供职发言，颁发任命书。

12 月 6 日，武山县第十八届人大常委会召开第二十六次会议。会议组织学习全国人民代表大会常务委员会关于修改《中华人民共和国各级人民代表大会常务委员会监督法》的决定。会议听取和审议县人民政府关于 2024 年全县重点项目建设和民生实事办理情况的报告、县人大常委会视察组关于 2024 年全县重点项目建设和民生实事办理情况的视察报告，县人民政府关于武山县 2024 年政府债券额度安排计划和财政预算调整方案（草案）的报告；审议通过《武山县人民代表大会常务委员会联系县人大代表和县人大代表联系原选区及人民群众办法》；听取和评议部分市八届人大代表的述职报告。会议对县人民政府关于 2024 年全县重点项目建设和民生实事办理情况的报告进行满意度测评。会议对工作报告表示满意，通过工作报告。会议还审议表决有关人事任免议案，决定赵百祥为武山县人民政府代理县长。

12 月 16 日，武山县第十八届人大常委会召开第二十七次会议。会议组织学习中央经济工作会议精神。会议听取和审议县人大常委会代表资格审查委员会关于代表变动情况的报告。会议表决通过县十八届人大常委会第二十七次会议议程（草案），县人大常委会关于接受部分代表辞去代表职务请求的决定（草案），县第十八届人大常委会公告（草案），县人大常委会关于补选县十八届人大代表的决定（草案）。会议还补选储著贞、赵百祥、贾虎胜为天水市第八届人民代表大会代表，选举结果报请天水市人大常委会代表资格审查委员会审查后，由天水市人大常委会确认并公告。

12 月 30 日，武山县第十八届人大常委会召开第二十八次会议。会议传达学习中央农村工作会议精神、市八届人大五次会议精神。会议听取和审议武山县人大常委会工作报告（稿）、县十八届人大常委会代表资格审查委员会关于代表资格审查情况的报告和县十八届人大代表变动情况的报告。审议表决武山县第十八届人民代表大会第五次会议议程（草案）、日程（草案）、各项名单（草案）、列席范围（草案）、议案截止日期决定（草案）、选举办法（草案）、表决办法（草案）。表决通过《武山县人大常委会关于召开武山县第十八届人民代表大会第五次会议的决定》和有关人事任免议案，决定张伟刚为武山县人民法院代理院长。

供稿：县人大办公室

常委会工作

【概况】2024 年，县人大常委会召开常委会会议 9 次，主任会议 19 次，听取和审议“一府一委两院”专项工作报告 17 项，对 16 项专项工作报告进行满意度测评，对 5 部法律法规实施情况进行执法检查，对 5 项工作开展专题调研视察，依法作出决议决定 3 项、审议意见 14 项，对 42 件规范性文件予以备案审查，任免国家机关工作人员 61 人次。

【思想政治建设】2024 年，坚持以习近平新时代中国特色社会主义思想为指导，深入学习贯彻党的二十大和二十届二中、三中全会精神，第一时间召开党组扩大会议、常委会会议专题传达学习习近平总书记视察甘肃重要讲话重要指示精神，结合实际制定学习宣传贯彻计划，开展宣传活动，坚持用党的创新理论定向领航，常态化落实“第一议题”制度。通过宣传宣讲、专题培训、交流研讨等形式，学习贯彻党的二十届三中全会精神。召开庆祝全国人民代表大会成立 70 周年暨地

方人大设立常委会 45 周年座谈会，把习近平总书记的重要讲话精神体现到推动人大工作实际成效上。开展党纪学习教育，举办专题读书班 4 期，集中学习 21 次，交流研讨 3 次，教育引导人大干部自觉将纪律要求内化于心、外化于行。共召开党组理论学习中心组学习会议 13 次，专题研讨 9 次，学习习近平总书记重要讲话重要指示批示 78 篇。落实请示报告制度就重大事项、重点工作向县委请示报告 9 次，围绕县委作出的批示，确定 7 个方面、28 项具体任务，项目化、清单化、节点化推进落实。常委会党组履行领导责任，研究常委会重要工作 24 项，确保党的领导贯穿于人大工作全过程各方面。坚持党管干部与人大依法任免相统一，依法任命国家机关工作人员 19 人次，免职 38 人次，接受辞职 4 人次，确认并公告代表资格变动 23 人次。全年，班子成员围绕县委中心工作开展工作 180 余次。

【服务经济发展】2024 年，紧盯县委经济工作会议目标任务，听取和审议国民经济和社会发展计划执行情况报告，提高资源配置效率。坚持稳中求进工作总基调，听取和审议财政预决算、政府债务管理、国有资产管理等工作报告，依法作出决议。加强对审计查出问题整改落实的跟踪问效，推动人大监督与审计监督同向发力。运营预算联网监督系统，实现线上查询监测、线下审查监督有机结合。对优化营商环境、支持民营企业发展实施监督，助力激活发展动能，促进经济平稳运行。贯彻落实县委关于深入实施“十大行动”赋能乡村全面振兴的决定，围绕产业振兴这个关键，开展全县农业机械化情况调研，助力巩固拓展脱贫攻坚成果同乡村振兴有效衔接；围绕规划先行这个基础，开展国土空间总体规划编制调研，发挥规划管控引领作用；围绕法律实施这个根本，配合市人大常委会开展《乡村振兴促进法》执法检查，以法治思维和法治方式推动乡村全面振兴。着眼弱有所扶，开展全县城乡低保工作调研，切实发挥低保兜底保障作用；着眼劳有所得，开展就业工作调研，优化就业创业环境；着眼病有所医，开展全县医保基金运行情况调研，让群众就医更便捷；着眼老有所养，配合市人大常委会开展基本养老服务体系建设调研，增强老年人及其家庭的获得感、幸福感和安全感；着眼民生关切，对全县重点项目建设和民生实事办理情况进行视察，让人民群众看到变化、见到成效、得到实惠。贯彻落实习近平生态文明思想，常态化听取和审议上年度生态环境状况和生态环境保护目标完成情况报告，助力生态环境稳定向好。配合省人大常委会开展生态环境保护专项监督调研，督促有关部门持续走好集约节约发展之路。对《水土保持法》《土地管理法》贯彻实施情况开展执法检查，为深入实施“2+5+N”现代农业产业布局打好坚实基础。组织人大代表开展渭河流域生态保护和高质量发展视察活动，加快大规模国土绿化进程，让美丽武山绿色底蕴更加厚实。

【依法治县】2024 年，开展人大代表“学宪法、讲宪法、守宪法”活动，开展宪法宣传进乡村主题示范活动，推动宪法走进群众、深入人心。多层次推动常委会组成人员、各级人大干部和人大代表带头尊法学法守法用法，营造法治宣传教育的良好氛围。开展拟任命人员任前法律知识考试，落实宪法宣誓制度，举行宪法宣誓 4 次 45 人，有效提升被任命人员的宪法意识和依法履职思维。综合运用法定监督方式，对《森林法》《天水市武山旋鼓舞保护传承条例》等 5 部法律法规开

展执法检查，压紧靠实法律实施职能部门主体责任，按照法定权限程序行使权力、履行职责，推动法律法规规范实施。配合市人大常委会开展《天水市渭河流域生态保护条例》立法调研，结合武山县实际提出的 8 条意见建议被采用吸纳。聚焦群众身边不正之风和腐败问题集中整治，听取和审议县监察委员会关于全县社会救助领域专项整治情况的报告，推动监察机关用实际行动解民忧、纾民怨、暖民心。保持与法检两院的经常性沟通，加强司法监督，听取和审议县人民法院、县人民检察院 2024 年上半年工作情况报告，依法任命人民陪审员 56 名，组织 72 名人大代表参加案件庭审及案件听证等活动，促进司法为民、公正司法。按照《武山县人大常委会规范性文件备案审查实施办法》要求，健全完善备案审查制度，听取和审议 2023 年度规范性文件备案审查工作报告，依法向市人大常委会报送备案规范性文件 9 件，对“一府一委两院”和乡镇报送的 42 件规范性文件进行备案审查。

【履职能力建设】2024 年，推进人大代表培训，举办人大代表学习贯彻党的二十届三中全会精神暨提升履职能力培训班 1 期，共培训人大代表 230 多人。常委会班子成员结合包抓乡镇人大工作，有针对性、分层次到乡镇举办履职培训会 15 场，培训各级代表 1000 多人次。常态化邀请各级人大代表列席常委会会议 48 人次，参加视察、调研、执法检查等履职活动 106 人次，推动代表履职“触角”延伸到群众身边。坚持高标准建、高质量管、高效率用，配置标准化、运行制度化、活动多样化、结果实效化、信息公开化，推动人大代表之家（站）迭代升级。推进产业链代表小组建设，洛门镇蔬菜、四门镇垂钓、鸳鸯镇红色文化等特色专业小组有效发挥特长，促进代表在产业培育一线履职、作用在推动发展一线发挥。按照“提出高质量、办理高质量”要求，推行县委、县人大常委会、县政府领导领衔督办，相关部门具体承办的方式，落实办前沟通、办中回访、办后答复的“三办”制度，实现代表建议交办率、办理率、见面率、满意率四个百分之百的目标要求。县十八届人大四次会议的 89 件代表意见建议，经过县政府及其职能部门落实，转化为促发展、惠民生、暖民心的务实举措。组织省市县三级人大代表开展“千名代表视察调研千项工程”行动，推动全县项目工程建设。坚持“广覆盖、真联系、重实效”原则，落实“两联系”制度，常委会组成人员联系代表 127 人次、代表联系选民 7630 人次，帮助解决问题 1500 多件。发挥人大代表在招商引资、创 A 升 A、产业培育、民生改善、生态环保等方面的模范带头作用，让人民群众感受到全过程人民民主武山实践的生机与活力。

【“四个机关”建设】2024 年，落实全面从严治党主体责任，召开党组会议 29 次，传达党委决策部署，研究推进落实措施。落实意识形态工作责任制，定期研判分析意识形态工作，广泛宣传党的创新理论、人民代表大会制度和全县人大工作成效。加强常委会及机关党的建设，严肃党内政治生活，落实制度规定，规范设置党员活动室，组织开展新中国成立 75 周年庆祝活动，党组织政治功能和组织力凝聚力进一步提升。落实主任会议成员包抓乡镇人大工作机制，协调解决问题 12 件。梳理制度体系，制定《武山县人大常委会联系县人大代表和县人大代表联系原选区选民办法》《武山县人大常委会机关工作人员请销假管理办法》，促进常委会及机关工

作进一步制度化、规范化、有效化落实。深化机构改革，代表人事工委、财经农业城建环保工委、法制监察司法民侨工委分别更名为代表工委，农业农村城建环保工委、法制工委，增设预算工委。践行“四下基层”优良传统，坚持理论学习与专题调研相结合，完成党组理论学习中心组 2024 年度重点调研课题 6 个，为县委、县政府科学决策提供参考依据。始终把纪律和规矩挺在前面，落实党风廉政建设责任制，抓实集体领导责任、第一责任和“一岗双责”，常态化开展责任传导谈话、廉政谈话和警示教育，持之以恒推进正风肃纪。落实“整治形式主义为基层减负”要求，结合人大实际提出 8 项具体措施，推进精文减会，规范调研检查，会风文风持续转变，工作质效不断提高。落实过紧日子的要求，从严控制经费支出。

办公室工作

【协调服务】2024 年，围绕常委会年度工作重点，配合有关工委对 5 部法律法规实施情况进行执法检查，对 5 项工作开展专题调研视察，配合省、市人大常委会开展调研检查 9 次，为常委会科学决策、依法决策提供有力支撑。组织省市县乡（镇）四级人大代表对全县重点项目建设和民生实事办理情况、渭河流域生态保护和高质量发展开展视察调研活动。服务好常委会领导开展包联项目、乡村振兴、安全生产、社会稳定等县委安排的重点工作。树立“一盘棋思想”，强化委室之间的工作合力，对重要活动和重要任务进行统筹安排。与县委办进行对接，确保人大向县委请示、报告事项以及县委对人大工作的意见、要求能够及时准确的得到落实。与“一府一委两院”办公室和政协办沟通对接，及时掌握重大活动安排，了解工作动态，并向常委会党组汇报，做好工作调整，提升工作效能。

【办文办会】2024 年，拟定各类文件 80 余份，起草各类汇报材料、领导讲话、视察调研报告等综合性材料 240 余篇。严格公文审核把关，严守保密工作制度，规范公文登记、处理和传阅程序，优质高效完成文件审核及运转，全年处理、传阅公文 700 余份，发放文件 80 份。统筹做好各类会议、重大活动的组织协调，对会议筹备的各个步骤和环节坚持从细节入手，责任到人，做到会议材料精准无误，日程安排科学紧凑，会议召开高效有序。全年共组织召开人代会 1 次，常委会会议 8 次，主任会议 17 次、常委会党组会议 28 次，机关党组会议 9 次。

【代表工作】2024 年，配合代表人事工委推进人大代表培训工作，组织 230 余名省市县三级人大代表参加武山县人大代表学习贯彻党的二十届三中全会精神暨提升履职能力培训班。协助县人大常委会班子成员深入包抓乡镇“精准化”召开履职培训会 15 场培训各级人大代表 1000 多人次，常态化邀请各级人大代表列席常委会会议 48 人次。持续开展代表履职“十个一”活动，组织各级人大代表参加视察、调研、执法检查和工作评议等履职活动 96 人次。落实“两联系”制度，协助常委会组成人员联系代表 127 人次、代表联系选民 7630 人次，帮助解决问题 1500 多件。

【党风廉政建设】2024 年，严肃党内政治生活，落实民主生活会、组织生活会、“三会一课”、“主题党日”制度，始终把纪律和规矩挺在前面，落实党风廉政建设责任，持之以恒推进正风肃纪。执行中央八项规定及其实施细则精神，坚持把开展“三抓三促”

行动作为推进“四个机关”建设的重要抓手，紧盯工作抓执行抓落实，不断提升机关工作效能。落实“整治形式主义为基层减负”要求，结合人大实际提出8项具体措施，推进精文减会，规范调研检查，会风文风持续转变，工作质效不断提高。全年召开党风廉政建设专题会议2次，开展相关学习5次，党员干部签订《党风廉政建设承诺书》，推送廉政提醒信息8次。

【意识形态工作】2024年，落实意识形态工作责任制，定期研判分析意识形态工作，研究制定2024年武山县人大常委会机关意识形态工作计划，将意识形态工作纳入机关党组班子年度民主生活会和年度述职的重要内容，专题研究部署意识形态工作2次，组织专题学习3次。注重对网络思想阵地的监管，加强安全保密教育，弘扬主旋律、传播正能量，掌握意识形态工作的领导权主动权。

【宣传工作】2024年，加强人大全媒体、全角度宣传，“守正创新强履职、实干担当促发展”的典型做法在省、市代表座谈会上进行交流发言，理论文章《以全过程人民民主推动新时代人大工作再上新台阶》在人民之声报《人大论坛》全文刊发。全年通过“武山人大”微信公众号推送信息384条，在武山政府网和武山电视台播发人大新闻173条，在省市媒体刊发作品68篇。

供稿：县人大办公室



重要会议

【县人民政府全体会议】8月5日，县委副书记、县长王志成主持召开县政府全体会议。县委常委、副县长常乐通报上半年全市主要经济指标完成情况、重点工作评价结果及争先晋位考核结果；县政府班子成员分别围绕分管领域考核评价指标完成情况、存在问题及下一步工作打算作了发言，各乡镇、县直相关部门、驻县金融机构、国有企业负责人围绕“如何实现挖潜增收、赶超晋位”作了发言。会议强调，全县各级各部门要对标重点工作任务和争先晋位考核指标，认真复盘总结，深入梳理分析，找准找实差距不足和困境问题，明确努力方向和推进措施，积极走出去学习取经，虚心学习借鉴兄弟县区、周边地区好的经验做法，结合各行业部门和乡镇工作实际，把外出学习的思考体会、工作经验转化为加快发展的思路举措，推动经济社会发展实现大提升、大突破。要坚持全员扛责任、抓指标，聚焦全年目标任务，落实好经济运行分析调度机制，强化统计监测分析，及时攻克堵点难点，健全完善推进机制，做到想在前、谋在前、干在前。要紧盯重大项目建设、招商引资、产业发展、优化营商环境、民生服务保障等重点工作，系统谋划、压实责任、闭环推进，为打好经济发展翻身仗夯基筑台。要扎实推动党纪学习教育走深走实，纵深推进全面从严治党和党风廉政建设，持续教育引导政府系统党员干部学纪知纪明纪守纪，充分发扬“严、紧、深、细、实”作风，不折不扣抓落实、雷厉风行抓落实、敢作善为抓落实，以更加严谨务实的工作作风推动全县经济社会高质量发展。

【县人民政府常务会议】2024年1月30日，县长王志成主持召开县政府第25次常务会议。会前学习《中华人民共和国行政复议法》，会议传达学习习近平总书记对江西新余市渝水区一临街店铺火灾事故重要指示精神、对云南昭通市镇雄县山体滑坡重要指示精神，胡昌升1月22日在《中央领导同志批示通知》、1月25日在《习近平总书记对江西新余市渝水区一临街店铺火灾事故的重要批示》上的批示精神，胡昌升、任振鹤1月20日在《中央领导同志批示通知（习近平）》上的批示精神，听取研究全县安全生产工作，原则同意，责成县应急管理等部门按照会议要求认真抓好落实。会议讨论审议《武山县蔬菜产业发展规划（2024—2026年）》，原则同意，责成县蔬菜产业发展中心等单位按照会议讨论意

见修改完善后，以县政府党组名义提请县委常委会会议研究。会议研究2023年县级“和美乡村”建议名单；武山县第三届“百佳模范”评选表彰和颁奖典礼筹备有关事宜，城区生活垃圾填埋场生态修复项目建设有关事宜；宁远大道老法院对面临街商铺地基处理及墙体楼面修复工程（EPC总承包）项目建设有关事宜；财政资金安排有关事宜。

2024年3月6日，县长王志成主持召开县政府第26次常务会议。会前学习《甘肃省红色资源保护传承条例》，会议传达学习《重点省份分类加强政府投资项目管理实施细则（试行）》，责成全县各级各部门认真学习研究，抓好贯彻执行。讨论审议《武山县2024年四大班子领导包抓重点项目清单》，原则同意，责成县发改等部门按照会议讨论意见修改完善后，以县政府党组名义提请县委常委会会议研究。会议传达学习《甘肃省市州重点工作完成情况评价办法》和《天水市县区重点工作完成情况评价办法》，责成各乡镇、各部门、各单位按照会议要求认真抓好贯彻落实，并以县政府党组名义提请县委常委会会议传达学习。会议听取研究全县消防安全工作，原则同意，责成县消防救援大队等单位按照会议要求认真抓好落实。会议讨论审议《武山县加强品牌建设引领高质量发展实施方案（2024—2026年）（试行）》，原则同意，责成县市场监管等部门按照会议讨论意见修改完善后，以县政府党组名义提请县委常委会会议研究。会议讨论审议《武山县城市管理提升年行动工作方案》，原则同意，责成县住建等部门按照会议讨论意见修改完善后，以县政府党组名义提请县委常委会会议研究。会议讨论审议《武山县2024年重点产业招商工作方案》，原则同意，责成县招商中心等单位按照会议讨论意见修改完善后，以县政府党组名义提请县委常委会会议研究。会议讨论审议《武山县2024年强科技行动任务清单》，原则同意，责成县科技等部门按照会议讨论意见修改完善后，按程序印发实施。会议讨论审议《武山县2024年河道清淤疏浚工程实施方案》，原则同意，责成县水务等部门按照会议讨论意见修改完善后，按程序印发执行。会议听取县自然资源局关于全县2023年度耕地保护工作情况的汇报，原则同意，责成县自然资源等部门按照会议要求抓好落实。会议研究国有土地使用权收回、划拨等有关事宜，原则同意，责成县自然资源等部门按程序抓好落实。会议研究财政资金安排有关事宜，原则同意，责成县财政等部门按照会议讨论意见和程序要求抓好落实。

4月24日，县长王志成主持召开县十八届人民政府第27次常务会议。会议组织学习《中华人民共和国粮食安全保障法》。会议传达学习《甘肃省关于印发巩固经济持续向好态势推动高质量发展若干政策措施的通知》。会议传达学习胡昌升等省委领导对森林草原防灭火工作的批示精神，听取研究全县森林草原防灭火工作。会议讨论审议《武山县关于学习运用“千村示范、万村整治”工程经验有力有效推进乡村全面振兴的实施意见》。会议讨论审议《武山县落实甘肃省强科技行动工作推进会暨科学技术（专利）奖励大会任务分工方案》。会议还审议研究安全生产治本攻坚三年行动、卫生县城创建、工业集中区总体发展规划、“乡村著名行动”试点、非物质文化遗产传承保护、国有企业改革深化提升、党政机关过紧日子等事宜。

5月24日，县长王志成主持召开县十八届人民政府第28次常务会议。会议组织学习

《天水市武山县旋鼓舞保护传承条例》。会议传达学习习近平总书记对广东梅州市梅大高速茶阳路段塌方灾害重要指示、李强总理批示及胡昌升、任振鹤有关批示精神和全省防震减灾救灾工作视频会议精神，听取研究全县安全生产工作。会议集中观看《2023 年黄河流域生态环境警示片》，传达学习省委书记胡昌升关于做好警示片披示问题整改工作的批示，听取研究全县生态环境保护工作。会议听取研究全县项目建设工作。会议还听取研究其他事宜。

7 月 5 日，县长王志成主持召开县十八届人民政府第 29 次常务会议。会议组织学习《促进个体工商户发展条例》。会议传达学习习近平总书记对防汛抗旱工作作出的重要指示及胡昌升同志批示精神，听取全县农家乐（民宿）安全生产工作。会议讨论审议《武山县招商引资工作考核办法》。会议听取研究全县巩固拓展脱贫攻坚成果同乡村振兴有效衔接工作。会议还研究保交房、县域医共体建设、耕地流出整治等事宜。

8 月 15 日，县长王志成主持召开县十八届人民政府第 30 次常务会议。会议传达学习习近平总书记对湖南岳阳市华容县团洲垸洞庭湖一线堤防发生决口、对陕西商洛市柞水县境内一高速公路桥梁发生垮塌作出重要指示精神及省、市领导批示精神和《省防指关于进一步建立健全防汛预警发布响应制度的通知》，听取研究全县抗旱防汛工作。会议传达学习《甘肃省生态环境保护督察工作规划》，听取研究 2024 年上半年生态环境保护重点工作。听取研究全县第五次全国经济普查工作。会议讨论审议保交房“1+N+X”方案。会议讨论审议《武山县关于武术事业高质量发展实施意见》。会议讨论审议《武山县关于促进中医药传承创新发展的实施意见》。会议还讨论研究其他事宜。

2024 年 9 月 18 日，县长王志成主持召开县政府第 31 次常务会议。会议组织学习《中华人民共和国土地管理法实施条例》，会议传达学习习近平总书记在全面推动黄河流域生态保护和高质量发展座谈会上的重要讲话精神，责成各乡镇、各部门、各单位认真抓好贯彻落实；会议听取全县电动自行车安全隐患全链条整治行动开展情况汇报，原则同意，责成县消防救援大队等单位按照会议要求认真抓好落实；会议讨论审议《武山县山洪灾害防御预案》，原则同意，责成县水务等部门按照会议讨论意见修改完善后，按程序印发实施；会议讨论审议《武山县进一步推进科协工作高质量发展的实施方案》，原则同意，责成县科协等部门按照会议讨论意见修改完善后，以县政府党组名义提请县委常委会会议研究；会议研究国有建设用地使用权划拨和出让有关事宜，原则同意，责成县自然资源等部门按程序抓好落实；会议研究武山县渭川商贸物流集团有限公司、武山县渭川农业发展集团有限公司组建有关事宜，原则同意，责成县财政等部门按照会议要求抓好落实；会议研究 2023 年高标准农田建设省级考核激励资金安排有关事宜，原则同意，责成县财政、农业农村等部门按程序抓好落实；会议研究财政资金安排有关事宜，原则同意，责成县财政等部门按程序抓好落实。

11 月 14 日，县长王志成主持召开县十八届人民政府第 32 次常务会议。会议组织学习《中华人民共和国统计法》。会议传达学习《甘肃省生产安全事故隐患排查治理办法》《甘肃省安全生产委员会工作规则》《甘肃省安全生产委员会办公室工作细则》，听取研究

全县安全生产工作。会议听取研究第三轮中央生态环境保护督察整改工作。会议听取研究全县质量和知识产权工作。会议讨论审议《武山县县级党政领导干部接访下访实施方案》《武山县农产品统一包装标识工作实施方案》，听取研究帮扶项目资产确权登记、文物保护、国有企业改革等工作。

12 月 23 日，县委副书记、代县长赵百祥主持召开县十八届人民政府第 33 次常务会议。会议组织学习《天水市渭河流域生态保护条例》。会议组织学习《武山县人民政府工作规则》。会议讨论审议《政府工作报告（讨论稿）》《武山县 2024 年国民经济和社会发展计划执行情况及 2025 年国民经济和社会发展计划草案的报告（讨论稿）》《武山县 2024 年财政预算执行情况及 2025 年财政预算草案的报告（讨论稿）》。会议讨论审议《武山县安全生产委员会关于调整县安全生产委员会和建立安全生产专业委员会的通知》《武山县安全生产委员会工作规则》《武山县安全生产委员会办公室工作细则》。会议还研究其他事项。

供稿：县政府办公室

县政府工作综述

【概况】2024 年，落实经济运行“周分析、月调度、季通报”工作机制，班子成员主动各自包抓项目现场、企业车间和样本单位调研督导，协调解决堵点难点问题，严格指标数据入库入统和汇总报送，为完成全年各项既定目标任务提供有力保障，全年实现生产总值 86.1 亿元、同比增长 6.1%，规模以上工业增加值下降 16%，固定资产投资增长 10.9%，社会消费品零售总额 32.5 亿元、增长 11%，一般公共预算收入 2.45 亿元，城镇居民人均可支配收入 35287 元、增长 7%，农村居民人均可支配收入 13002 元、增长 8.1%。

【政治理论学习】2024 年，召开县政府党组会议 12 次、理论学习中心组学习会议 12 次，系统学习党的二十届三中全会精神、习近平总书记视察甘肃重要讲话重要指示精神和习近平经济思想、习近平法治思想、习近平文化思想等党的创新理论，及时跟进学习中央、省市会议文件精神，开展专题研讨交流 9 次，运用党的创新理论武装头脑、指导实践、推动工作的能力提升。坚持理论和实践相结合，学习研究经济运行、项目建设、乡村振兴、生态环保、安全生产、社会治理等领域政策法规，做到真学真懂、学以致用，为完善工作思路、推动改革发展奠定坚实理论基础。

【意识形态工作】2024 年，学习贯彻习近平总书记关于意识形态工作的重要论述，坚决贯彻落实中央和省市关于意识形态工作的各项决策部署，在县政府党组会议上研究部署意识形态工作，班子成员定期不定期到各自分管领域和包抓乡镇检查指导意识形态工作落实情况，安排部署宣传思想、文化建设、舆论引导等重点工作，做到常抓常管、真抓真管，牢牢把握意识形态话语权和主动权。加强意识形态阵地管理，狠抓各类政务新媒体信息发布规范化建设，弘扬社会主义核心价值观，旗帜鲜明批驳抵制消极思想和负面言论，防范化解不确定性风险隐患，为全县经济社会健康稳定发展营造良好的舆论环境。

【党纪学习教育】2024 年，贯彻落实党中央关于扎实开展党纪学习教育的决策部署和省、市、县委工作要求，班子成员带头逐章逐条学习《中国共产党纪律处分条例》，围绕贯彻执行党的六大纪律、深化警示教育等主题开展专题研讨交流 3 次，切实以党的纪

律规矩筑牢思想防线。坚持以身作则、以上率下，班子成员参加省、市、县委警示教育和廉政教育，教育引导政府系统广大党员干部以“案”促学、以“例”警行，增强政治定力、纪律定力、道德定力、抵腐定力，为推动政府系统各项工作高效运转提供坚实纪律作风保障。

【调查研究】2024 年，坚持把深化调查研究作为优化思路举措、破解发展难题的关键一招，聚焦改革所急、发展所需、基层所盼和民生所向，班子成员践行“四下基层”工作法，到困难多、群众意见集中、工作打不开局面的地方搞调研、查实情，广泛听取基层干部群众意见，在充分调研论证和集体研究的基础上，先后制定《武山县蔬菜产业高质量发展规划（2024—2026 年）》《武山县加强县域品牌建设引领经济社会高质量发展实施方案（2024—2026 年）》《武山县城市管理提升年行动工作方案》等一系列切合县情实际、符合发展规律的规划方案，县政府班子谋发展、抓发展、促发展的办法举措更加务实有效。坚持工作在一线落实、问题在一线解决、成效在一线体现，班子成员深入项目建设、产业发展、生态环保、安全生产、民生保障等工作一线开展调研督导和现场办公。

【项目工作】2024 年，抢抓国家一揽子增量政策和“两重”“两新”政策机遇，落实项目工作四项机制，全年谋划实施各类重点项目 215 个，总投资 339 亿元，争取到位国家和省级项目 69 个、资金 12 亿元，全省唯一的环境基础设施领域垃圾设备更新项目落地武山，到位资金 6600 万元，开展重点项目建设要素保障集中攻坚行动，持续强化协调保障和跟踪落实，太皇山 50 兆瓦风力发电、西部城乡供水保障工程等 58 个项目建成，渭河武山段生态环境治理一期、兰成原油管道改线等 80 个项目加快推进，渭河流域大南河可持续发展等 77 个预备项目进展顺利，武山县项目谋划工作经验在全省推广。开展赴外招商活动，新引进招商引资项目 23 个，菜大师中央厨房工厂等项目建成投产，到位省外资金 68.7 亿元。

【旅游融合发展】推进第四次全国文物普查，加快创建摩崖石窟文化旅游区国家 5A 级旅游景区，费家山红色旅游景区、清凉松树景区、河东旅游景区成功创建为国家 3A 级旅游景区。抢抓“天水麻辣烫”火爆出圈效应，打造精品旅游线路 22 条，开发“中国鼓娃”等文创产品 5 大类 80 余种，武山旋鼓舞 3 次登上央视《开门迎春晚》等栏目，全年累计接待游客约 733.43 万人次，旅游花费约 34.15 亿元，同比分别增长 70.46% 和 91.38%。

【特色产业链建设】2024 年，蔬菜和生猪“两个五十亿级”全产业链提标扩面，新建规模化种植基地 20 个、设施蔬菜钢架大棚 4745 亩，改扩建规模养殖场 10 个，新认证和续展 A 级绿色食品 6 个，武山县成功入选第一批全国现代设施农业创新引领区，获批创建国家高原夏菜产业集群和甘味生猪产业集群。严守耕地保护红线，新建高标准农田 2.98 万亩，粮食总产量达到 16.7 万吨。加快推进新型工业化，县工业集中区纳入省级开发区管理，祁连山水泥厂年产 500 万吨高端骨料等 9 个重点工业项目集中开工建设，新培育省级“专精特新”中小企业 1 户、规上工业企业 3 户，宁远开发建设公司被认定为省级小微型企业创业创新示范基地，工业发展后劲增强。城郊标准公共仓储设施建成投用，渭川商贸综合服务中心等项目加快建设，新增限上商贸企业 10 家。促消费活动利企惠

民，发放“两新”补贴1041万元，带动城乡居民消费5300万元。县电商直播基地建成运营，实现电商交易额5.5亿元。

【城乡融合共建】2024年，实施“十大行动”赋能乡村全面振兴，持续巩固拓展脱贫攻坚成果，落实“一键报贫”机制，新识别纳入监测对象117户604人，风险消除率79.86%。争取东西部协作、中央单位定点帮扶和社会帮扶资金5178万元，帮办实事1549件，实现消费帮扶2.4亿元。发展多元富民产业，改造提升老旧果园2000亩，建成食用菌大棚133座，鼓励扶持群众种植豆角5.4万亩、中药材4.8万亩，脱贫群众自我造血能力持续增强。学习运用“千万工程”经验，推进和美乡村建设，新建产业路105公里，新改建卫生户厕3500座，高标准打造乡村建设示范村34个，甘肃卫视《乡村新事记》走进龙台董庄。实施城市管理提升年行动，渭北东城区市政道路、建筑垃圾资源化利用等一批基础设施建设项目建成投用，新建市政道路3.28公里，铺设人行步道6000平方米、健身步道6.5公里，门店外溢、马路市场、乱停乱放等城市乱象有效整治，城市功能品质持续提升，市容市貌持续改善。

【生态环境保护】2024年，践行绿色发展理念，推进大气、水、土壤污染防治攻坚，工业、燃煤、扬尘、机动车尾气等主要污染物减排达标，“清河净湖”行动扎实开展，“无废城市”建设和畜禽粪污、废旧农膜等农业面源污染治理推进有力，全县空气质量优良天数达到350天，整治入河排污口303个，地表水国省考断面水质均达到Ⅲ类及以上标准，土壤环境质量安全稳定。落实黄河流域生态保护和高质量发展战略，统筹山水林田湖草系统治理，新能源汽车智慧充电桩等生态产业项目顺利推进，坡耕地治理、清洁型小流域治理等重点生态保护工程加快建设，治理水土流失面积83平方公里，完成生态造林6.8万亩，绿化道路191公里。坚决整改中央第三轮生态环境保护督察反馈问题，改造城区雨污分流管网14.3公里，城市污水处理厂扩容提升项目加快建设，整改工作取得阶段性成效。

【深化改革】2024年，实施“优化营商环境提质增效年”行动，推进数字政府建设，提升政务服务能力，“高效办成一件事”重点事项实现线上线下办理。深化国有企业改革，盘活国有资产存量，16家县属国有企业全部纳入全县经营性国有资产集中统一监管，国资国企可持续发展和市场竞争力增强。坚持和落实“两个毫不动摇”，推动减税降费、免申即享等惠企政策直达市场主体，累计减税降费1.59亿元，发放中小微企业贷款12.5亿元，新增市场主体2066户，完成“个转企”116户。实施“强科技”行动，实施科技项目97项，认定高新技术企业3家、省级创新型企业11家，完成技术合同认定登记4.96亿元，省级创新型县赋能效应持续彰显。扩大对外开放，承办全国全民健身大赛（西北赛区）太极拳比赛和全省钓鱼锦标赛，武山风物摄影艺术展在天津等地巡展。

【保障改善民生】2024年，省市县列为民实事25件，部分超额完成任务，民生领域财政支出达30.7亿元。实施就业优先战略，发放创业担保贷款1796万元，输转劳动力11.8万人次、创收36.8亿元，新增城镇就业4755人。促进教育优质均衡发展，启动建设县一中九年制附属学校，建成启用县三幼扩容、马力北顺九年制学校教学楼等重点项目，新增城区幼儿园园位440个，义务教

育学位 655 个，高考本科上线 2504 人，上线率 63.46%。推动优质医疗资源下沉，县中医医院医养综合楼、县妇儿保健中心基本建成，紧密型县域医共体建设在全市率先推开，挂牌成立紧密型县域医共体总医院 2 个、医共体分医院 15 个，医疗服务保障体系更加完善。民生保障扎实有力，鸳鸯镇综合养老服务中心建成运营，“结对帮扶·爱心武山”工程深入推进，发放各类救助资金 2.15 亿元。

【平安武山建设】2024 年，践行总体国家安全观，推进主动创稳、主动创安，常态化开展扫黑除恶斗争，严厉打击各类违法犯罪活动，精细化排查化解各类社会矛盾纠纷，平安武山建设迈出坚实步伐。从严防范化解信访稳控、金融债务、房地产等重点领域风险隐患，交付保交房住宅 1029 套。落实安全生产责任制，推进安全生产治本攻坚三年行动，排查整治道路交通、建筑工地、城镇燃气、旅游景区等重点领域风险隐患，巩固安全生产驻点包抓“百日行动”成果，基层应急救援能力和防灾减灾水平提升，全县安全生产形势稳定。

办公室工作

【意识形态工作】2024 年，县政府机关党组召开专题会议研究部署意识形态工作 4 次，向县委专题汇报意识形态工作 1 次。广泛开展社会主义核心价值观宣传教育，引导干部群众崇德向善，倡导新时代文明新风，开展志愿服务活动 50 多次，推动形成说文明话、办文明事、做文明人的良好氛围。持续强化意识形态阵地管理，管好用好 18 个政务公开专区、门户网站和 42 个政府系统政务新媒体，确定专职工作人员负责日常维护更新工作，加强上网信息发布审核和巡网检查，严密防范网上意识形态渗透，确保意识形态领域绝对安全。

【综合文稿】2024 年，起草县政府领导讲话发言等各类材料 400 余份，文字参谋服务的思想性、政策性和指导性不断增强。持续优化公文流转机制，执行文件办理时限和流程，依托电子政务系统，落实文件网上传输办理，零差错承办各类请示、报告 150 余件，高效运转各类文件 2100 余份。落实信息工作全员责任、定期综合分析和通报等制度，多角度、多领域总结全县阶段性工作成绩和工作亮点，上报各类政务信息 1200 多篇，向《甘肃经济日报》《天水日报》等主流媒体推送外宣信息 530 多篇。

【服务协调】2024 年，全年服务保障县政府常务会议、县政府党组会议、县政府党组中心组学习会议 48 次，调测保障省、市各类视频会议 40 余次，完成武山县 2024 年文化惠民演出暨旅游推介活动、武山县第七个中国农民丰收节暨“十有武山”区域公用品牌推介活动等重要节会活动的协调保障工作。紧扣“围绕中心、服务大局”目标定位，持续加强对全县项目建设、产业发展、生态环保、民生保障、安全生产等重点工作的综合协调和对接落实，完成省、市领导及工作组调研检查等各类重点工作的后勤保障。

【督查督办】2024 年，全年有计划组织开展专项工作督查 28 次，督办催办县政府领导批示 521 件，常务会议定事项 125 件，核查办理“国务院互联网 + 督查”平台留言办理台账 27 件，高质量办结县人大代表建议 89 件、政协提案 96 件，印发督查快报 12 期、督查专报 18 期，推动县委、县政府部署要求及各类交办事项落实。

【政府信息公开】2024 年，科学整合网

站栏目，及时优化调整门户网站栏目设置，增设专题专栏1个，整合删减政府信息公开页面专题栏目3个、增设栏目1个，精准导航信息公开之路，传播党和政府权威声音。持续规范运作新媒体矩阵，确定专人加强政府系统政务新媒体监管，常态化开展读网检查和调度提醒，落实政务新媒体备案登记制度，及时更新发布行业领域重点信息，全县政府系统42家政务新媒体（含微信公众号、抖音、快手、今日头条、微博等）整体运行良好，累计公开重点领域信息9.12万余条，及时回复办理依申请公开事项2件。

【应急值班】2024年，落实24小时值班和领导带班制度，持续健全完善应急值守、突发事件信息报告等规章制度，加强与各部门之间的沟通协助，确保信息传递及时性和准确性，为后续决策部署提供有力支持。同时，采取电话抽查、实地督查等形式，加强各乡镇、各部门值班值守，及时发布气象灾害预警信息50多条，上报值班信息25期，发布值班通报2期。政府系统值班值守工作整体水平不断提高。

【外事工作】2024年，健全和完善外事工作制度，高度重视境外安全风险防范和海外人员安全保护工作，确定1名分管领导和数据信息股2名同志具体负责，组织镇村劳务专干、劳务信息员对海外务工人员排摸登记、信息核实、政策宣传等工作。年底，武山县海外务工人员共35人，主要从事职业工种有建筑、安装、服装制造、餐饮服务、化工冶炼、交通运输等。同时，开展在国外设立机构梳理自查和整顿规范行动，通过张贴标语、悬挂横幅等方式开展预防性安全宣传，营造社会面关心关注并支持参与对外工作和领事保护工作的良好氛围。

【基层减负】2024年，以县政府、县政府办公室名义印发的文件数量同比下降32.5%、6.25%。强化会议统筹，落实会前审批制度，将县政府党组会议、常务会议、党组理论学习中心组学习会议尽量安排在同一天或者晚上召开，对内容、形式、参会范围相近的会议进行整合套开，全年召开统计口径范围内全县性会议48场次。统筹督查检查事项，制订《2024年县委县政府工作督查检查考核工作计划》，县委、县政府工作部门督查检查考核事项精简至28项，优化调整减少全县议事机构104个，精简81%。整治“指尖上”的形式主义，规范清理各类平台公众号5个、网络工作群33个。

供稿：县政府办公室

数字政府建设

【数字基础建设】2024年，推进政务外网县、乡、村（社区）全覆盖接入，加快IPV6规模化应用，奠定全县政务服务“一网通办、一网统管、一网协同”网络基础。全县500多家党委工作机关、政府部门（单位）、群团组织接入政务外网，357个行政村（社区）实现政务外网“一网双平面”全覆盖。完成OA系统改造提升。

【数据资源运用】2024年，印发武山县供需对接清单，编制完成政务事项目录，全县目录编制率、资源挂接率、共享需求响应率均达到100%。归集各类电子证照423种，其中国标类证照239类（计入222类174类）、自定义类型163类，归集率达到78.38%，签章率达到100%，调用率达100%，为政务服务事项实现“亮证办理”“一次不跑”提供证照数据支撑。累计归集住建、卫健等部门城市管理、医疗服务类数据资源2.1亿条。

【数字化应用建设】2024 年，制定印发《2024 年武山县数字政府建设工作要点》《武山县推进“高效办成一件事”工作任务清单》等文件，对 13 个“高效办成一件事”主题事项涉及的事项办理系统、层级、流程等基本要素逐项进行排摸梳理，编制完成全县“高效办成一件事”办事指南，设置“高效办成一件事”综合窗口 1 个、专窗 3 个。11 项“高效办成一件事”事项实现线上线下办理，累计办理事项 708 件。推广使用“甘快办”APP、甘肃政务服务网等平台，在“甘快办”APP 上接入高频应用程序 30 余个，“一网通办率”达到 100%，事项办件关联度达到 82%，通过线上办理各类政务服务事项 56.7 万件。建成武山县农村公路智能管理平台，推进武山县全域旅游基础设施建设项目——智慧旅游平台建设，申报各类数字信息化项目 20 个，培育国家级高新技术企业 4 家、省级创新型企业 11 家。

【信息安全与保障】2024 年，建立信息安全管理制度，严格监管数据采集、存储、传输和使用，定期检查和维护数字化设备安全，防护网络安全，确保数字化平台不受黑客攻击和病毒感染，在全省网络安全攻防演练中，武山县未出现问题。

供稿：县数据局

机关事务管理

【办公用房管理】2024 年，协调相关部门，完成县纪委监委（原检察院）办公用房的维修改造，解决县纪委监委基本办公需求。调剂完成县委宣传部、县委社会工作部、县营商环境建设局、县新兴领域区域性党群活动服务中心、城关镇南关社区等 5 个单位的办公用房。联合县纪委监委、县财政局集中开展县级党政机关事业单位办公用房专项巡检 1 次。推进县级党政机关事务单位不动产权属统一登记工作。

【公共机构能源资源节约】2024 年，联合成员单位在宁远广场集中开展全国公共机构节能宣传周宣传活动，设置宣传展板 35 块，宣传横幅 10 条，发放宣传品 1 万份，组织开展废旧报纸兑换绿植、自行车低碳骑行、健步走等形式多样的活动，广泛宣传节能降碳知识，引导干部职工自觉践行绿色低碳生产生活方式。常态化抓好集中办公区、各公共机构用电、用水等高耗能设备的管理，引导淘汰能耗过高的设备，更换节能电器设备。在公共区域醒目处张贴节约能源的标识，降低资源浪费。巩固“光盘行动”成果，到机关、学校食堂开展监督检查，发放制止餐饮浪费行为宣传画，倡导食堂不提供或减少提供打包盒、塑料袋等一次性用品，巩固提升制止餐饮浪费活动成效。

【公务用车服务保障】2024 年，按照公务用车管理调度“全省一张网”要求，加强对县级公务用车的集中统一管理，规范派车、维修、保养、审验、保险及燃油管理等审批程序，加强对公务车辆信息的采集、录入、建档工作，规范内部管理，优化服务流程。全年公车平台累计出车 4085 次，安全行驶 60 万公里，无安全责任事故发生。

【公务接待及后勤保障】2024 年，贯彻落实中央八项规定及其实施细则精神和《党政机关国内公务接待管理办法》，修订完善县级公务接待管理办法和接待标准，举办全县预算单位公务接待业务培训，定期对定点酒店和公务接待单位进行业务指导。完成各类公务接待 40 余批次。规范宁远大厦等集中办公区车辆停放的集中统一管理，更换维修消

防设施，供水供暖管线、避雷监控设备。加强集中办公区干部职工安全教育，开展消防安全知识讲座2场次，组织消防演练1次。以精细化管理保障集中办公区安全高效运转。

供稿：县机关事务服务中心

政务服务

【概况】2024年，各项政务服务数据指标提升，全县政务服务一体化运行平台共受理政务服务事项1355988项，办结1354107项，限时办结率为99.76%；政务大厅办理事项98536件，分服务厅办理事项60125件，事项评价率96.49%，一网通办率99.84%，事项进驻率100%。

【大厅标准化管理】2024年，为大厅窗口工作人员统一定制工作服和工作牌。在大厅每月开展“党员先锋、服务之星”评选活动，共评选党员先锋8人、服务之星26人。对窗口工作人员的着装、服务礼仪、服务语言、办事流程、办事指南等进行日常巡查，对不规范的行为现场指正、约谈教育，规范窗口服务。到窗口开展随机提问式检查，督促窗口工作人员熟练掌握审批系统操作、加强低频事项的办理演练、强化行业法规、要件依据等相关知识学习，以过硬本领做到“事项办理零差错”“咨询答复一口清”“服务群众有热情”。

【群众满意度提升】2024年，在政务中心微信公众号上开通线上“帮办代办”服务，县政务大厅设有“帮办代办”专窗1个，有“帮办代办”团队人数36人，其中专职帮办代办人员1人，配备电脑1台，大型打印机1台，为企业群众提供“帮办代办”服务165次。针对群众高频办理事项，制作“政务服务云课堂”短视频，介绍事项办理流程，方便企业群众，受到社会好评，共拍摄“政务服务云课堂”短视频26期。

【办结受理事项】2024年，县政务大厅受理办结事项92264件。其中：税务综合窗口办理17545件；市场监管综合窗口办理8679件；房管综合窗口办件6604件；不动产综合窗口办理7226件；民政综合窗口办理149件;教育窗口办理教师资格证认定414件;公安窗口办理235件;卫健窗口办理1091件;自然资源窗口办理378件；文旅窗口办理96件；生态环境窗口办理15件；农业农村窗口办理12件；林草窗口办理14件；住建窗口办理106件；发改窗口办理1200件；交通窗口和运管窗口共办理19件；水务窗口办理53件；平安保险大病报销窗口受理大病医疗报销1595件；医保综合窗口办理8340件；烟草窗口办理237件；给排水综合窗口办理19312件；天嘉公司办卡充值窗口9842件；供热窗口4436件;污水处理厂窗口640件；其他事务综合窗口办理4026件。交警大队分服务厅办理21720件，公积金中心分服务厅办理11641件。

供稿：县政务服务中心

信访工作

【概况】 2024年，全县信访总量456件次，信访部门共接待来访群众233批次2105人次，受理本级事项174件，办理省信访信息系统转送信访事项97件次，办理各级交办各类重点信访事项50件，受理政民互动各类渠道网电投诉6513件。

【领导接访】2024年，县委常委会会议6次、县政府常务会议4次听取全县信访工作情况汇报，安排部署信访工作，分析解决疑难信访问题。县级领导包案督办、接访下访、

阅批重点信访事项常态化。2024 年，县级领导包案督办重点信访事项 43 件、接访下访 31 批 118 人次、批阅重点信访事项 144 件。

【源头治理】2024 年，会同县委办、县政府办研究制定《2024 年县级领导接访下访日程计划》，确定 17 名县级党政领导干部接访下访，通过重点信访事项当面或电话汇报等方式，县级领导干部定期接访、专题约访、带案下访、协调处理疑难信访事项常态化、制度化，推动解决山水名苑、中辉怡景苑住宅小区延期交房、武山鑫辉监理拖欠员工工资等群众多次集体反映问题以及上访长达 16 年之久的信访积案。按照有访必应、有诉必理工作要求，健全完善接、转、督、答“四位一体”工作方法，发挥信访督查督办作用，全年共受理信访事项 248 件，办理政民互动各渠道网电投诉 5913 件，网上信访事项及时受理率 100%，一次性化解率 98.58%，初信初访办理质效明显提升。利用信访平台大数据资源，梳理汇总形成月通报、季度形势分析、信访形势预判，准确掌握信访形势变化趋势、季节性特点，为县委、县政府防范化解风险提供有价值的参考，为各乡镇、各部门提前应对提供先机。

【信访工作法治化建设】2024 年，县委常委会、县政府常务会分别 3 次传达学习信访工作法治化相关会议文件精神，并对全县信访法治化工作进行安排部署，审议并通过《武山县全面推进信访工作法治化工作方案》。坚持和发展新时代“枫桥经验”，常态化开展矛盾纠纷常态化排查化解和领导干部接访下访，全年排查调处各类矛盾纠纷 2997 件，开展重大项目社会稳定风险评估 34 个。坚持依法按程序受理办理信访事项，做到登记录入全、甄别判定准、转送交办快、督查督办严，注重访调结合、调解优先，7 月以来申诉求决类信访事项调解并达成协议占比 65.75%。组织编印《信访法规制度汇编》《信访法治化工作指南》，在全县新任职科级领导干部、中青年干部等培训班上 3 次对《信访工作条例》、信访工作法治化相关知识进行解读培训；开展《信访工作条例》实施两周年暨信访工作法治化主题宣传日活动，在接访办信过程中加大对信访群众的普法宣传，树牢群众“依法信访、理性维权”的理念。

供稿：县信访局



重要会议

【县政协委员会议】2024年1月3日至6日，政协武山县第十届委员会第四次会议在武山县城召开。会议应出席委员218名，因事因病请假25名，实到委员193名，符合政协章程规定。中共武山县委书记王新强出席开幕大会并作讲话。会议期间，委员们听取并审议通过庞明全同志代表政协武山县第十届委员会常务委员会所作的工作报告，听取并审议通过邓红兵同志代表政协武山县第十届委员会常务委员会所作的提案工作报告，听取并审议通过县政协十届四次会议政治决议和县政协十届四次会议提案审查情况的报告。16名委员进行了大会发言。会议选举张雨果同志为政协武山县第十届委员会副主席，杨小平同志为政协武山县第十届委员会常务委员。王进明等28名同志协商增补为十届县政协委员。会议期间，共收到提案159件，经并案处理后审查立案96件。

2025年1月5日至8日，中国人民政治协商会议武山县第十届委员会第五次会议在武山县城召开。会议应出席委员218名，因事因病请假15名，实到委员203名，符合政协章程规定。中共武山县委书记王新强出席开幕大会并讲话。会议期间，委员们听取并审议批准了庞明全同志代表政协武山县第十届委员会常务委员会所作的工作报告，审议批准了邓红兵同志代表政协武山县第十届委员会常务委员会所作的提案工作报告，会议选举秦福才同志为政协武山县第十届委员会主席，补选李顺东、张弘彦两名同志为政协武山县第十届委员会常务委员。会议期间，共收到提案139件，经审查立案91件。

【县政协常委会会议】1月6日，县政协党组书记、主席庞明全主持召开县政协十届十五次常委会会议。会议听取县政协十届四次会议各分组讨论情况的汇报，审议通过政协武山县第十届委员会第四次会议选举办法（草案），政协武山县第十届委员会副主席、常务委员候选人名单。大会总监票人、监票人建议名单，确定总计票人、计票人名单；政协武山县第十届委员会第四次会议政治决议（草案）；政协武山县第十届委员会提案审查委员会关于十届四次会议提案审查情况的报告（草案）。

3月18日，县政协党组书记、主席庞明全主持召开县政协十届十七次常委会会议。会议传达学习习近平总书记在全国两会期间的重要讲话和全国两会精神，学习习近平总

书记关于加强和改进人民政协工作全面发展协商民主的重要论述和《中共甘肃省委办公厅甘肃省人民政府办公厅关于新形势下进一步加强招商引资工作的意见》；审议通过《县政协常委会 2024 年工作要点》《武山县政协委员工作室管理办法（试行）》《政协武山县委员会关于建好用好“有事好商量”协商议事室的指导意见》，安排当前各项重点工作。

5 月 23 日，县政协党组书记、主席庞明全主持召开县政协十届十八次常委会会议。县委常委、统战部部长、县政协党组副书记凌鹏亮，县政府副县长李峰，县政协副主席张雨果、邓红兵、党荣华、吴健明，秘书长魏小银及各位常委出席会议，不是县政协常委的各专委办主任、副主任，政协各参加单位、县直相关部门和各乡镇委员工作站负责列席会议。会议组织学习习近平总书记关于加强党的纪律教育的重要论述、关于民族和宗教工作的重要论述，传达学习胡昌升同志在天水调研时的讲话精神；审议通过《关于全县金融机构支持中小微企业发展情况的调研报告》《关于加快政府职能转变优化营商环境的调研报告》《关于全县持续加强非物质文化遗产保护传承工作的调研报告》，安排当前各项重点工作。

8 月 2 日，县政协党组书记、主席庞明全主持召开县政协十届十九次常委会会议。会议传达学习党的二十届三中全会精神；听取县政府关于全县 2024 年上半年经济社会发展情况的通报；传达学习政协甘肃省委员会办公厅印发的《关于进一步做好委员联系界别群众工作的若干措施（试行）》文件精神；审议通过《政协武山县委员会委员联系服务界别群众“三包三联”工作安排意见》《关于全县水资源开发利用情况的调研报告》《关于全县推进乡风文明提升基层治理水平情况的调研报告》《关于擦亮武术之乡品牌助推经济社会发展的建议案》；审议通过有关人事任免事项；部分县政协常委作了述职，安排当前各项重点工作。

11 月 7 日，县政协党组书记、主席庞明全主持召开县政协十届二十次常委会会议。会议传达学习习近平总书记在庆祝中国人民政治协商会议成立 75 周年大会上的讲话精神，习近平总书记视察甘肃重要讲话重要指示精神，习近平总书记在福建、安徽考察时的重要讲话精神，传达学习甘肃省纪念人民政协成立七十五周年暨学习贯彻习近平总书记关于加强和改进人民政协工作的重要思想座谈会精神；审议通过《关于全县冷水鱼全产业链发展情况的视察报告》《关于大力兴办企业提振县域经济发展动能的调研报告》《关于全县古文化遗址保护利用情况的视察报告》《关于全县新型宗教活动场所建设情况的视察报告》；部分县政协常委作了述职，安排当前各项重点工作。

供稿：县政协办公室

县政协工作综述

【概况】2024 年，坚持以习近平新时代中国特色社会主义思想为指导，学习贯彻党的二十大和二十届二中、三中全会精神、贯彻落实习近平总书记视察甘肃重要讲话重要指示精神，构建以党组理论中心组学习为引领，党组会议、主席会议、常委会会议、主题党日、委员读书交流活动、界别活动为支撑的理论学习制度，举办为期三天的委员履职能力提升培训班，组织机关党员干部参加全国政协和省、市、县举办的学习贯彻党的二十届三中全会精神专题培训班 12 期（次），

主席会议成员深入基层开展专题党课辅导和理论宣讲20人（次）。全年召开党组理论学习中心组集体学习28次、党组会议16次、主席会议7次、常委会会议5次，开展交流研讨5次。与县政府办沟通协调，组织召开全县2024年“两案”暨乡贤意见交办会议，建立专委会对口协商督办提案工作机制，推动提案工作提质增效。采取现场督办、协商督办、会议督办等方式，对县政协十届四次会议审查立案的96件提案办理情况开展集中督办。健全完善重点提案领衔督办机制，筛选确定23件重点提案，由县委、县政府、县政协领导领衔督办，提升提案办理实效，提案办复率达100%。

【系列庆祝活动】2024年是中华人民共和国、人民政协成立75周年，按照县委、县政府统一部署，县政协联合县委宣传部、统战部等部门单位，举办以“共筑中国梦·同心书华章”为主题的书画作品展。广大政协委员、文艺工作者、退休老干部、书画艺术界人士、书画爱好者精心创作、踊跃投稿，用书画作品讴歌新时代，祝福伟大祖国，礼赞人民政协，展现浓浓的爱国热情和政协情怀。组织编排4个具有武山特色的文艺节目，参加全市政协系统庆祝新中国和人民政协成立75周年文艺晚会，选送60幅书画作品参加全市政协系统书画作品展，取得良好的反响。2024年也是武山县政协成立40周年，县政协制作反映县政协40年来履职成效的专题片。

【调研视察】2024年，围绕加强非物质文化遗产保护传承等课题，开展专题协商议政。特别是通过对擦亮武术之乡品牌助力经济社会高质量发展课题的深入调研、专题议政，形成高质量的协商成果，为县委县政府制定出台《关于武术事业高质量发展的实施意见》提供有益参考。围绕深化放管服改革、政府职能转变、金融支持中小微企业发展、水资源开发利用、乡风文明建设、基层社会治理、县域经济发展等课题，开展专项调研，形成高质量的调研报告和建议案8篇，提出务实可行的意见建议50余条。把服务全县中心工作作为履职尽责的重要载体，围绕包抓乡镇、包联企业、重点项目建设、河长制落实、主动创稳、生态环境整治、巩固拓展脱贫攻坚成果等工作开展调研督导，协调解决工作中存在的困难问题，推动相关工作顺利推进。班子成员带队赴河南、安徽、山东、湖北等地开展招商考察和项目洽谈。

【民主监督】聚焦全县林业生态建设工作，开展主席会议成员集体视察和常委会专题视察。聚焦全县冷水鱼全产业链发展、古文化遗址保护利用、新型宗教场所建设等课题开展监督性视察，推动县委、县政府决策部署有效落实。充分发挥政协委员在司法实践中的监督作用，选派12名委员担任纪检监察、旁听庭审特约监督员，促进依法行政，拓宽监督渠道。同时组织政协委员参与教师公开选聘、人才引进和城镇供水、出租车运价、城区供暖等价格调整听证会。

【基层协商议事】2024年参与基层协商议事活动1200多场次，推动特色产业培育、和美乡村建设、村级集体经济发展、基层社会治理等方面的协商成果转化500余件，促进一批群众急难愁盼的问题得到有效解决。组织引导农林、科技、医药卫生界委员发挥自身优势，在马力镇马力村、杨坪村，沿安乡泉峪新村集中开展送文化、医疗、科技“三下乡”活动。

【联动协作】2024年，配合省、市政协

在武山县开展调研视察等活动 13 次。开展对外交流，接待湖北、兰州等省内外政协来武山县开展调研考察 10 批次。组织县政协委员赴定西市陇西、通渭、渭源、漳县和天水市四县两区开展非物质文化遗产保护传承合作考察交流活动，发出组建渭川非物质文化遗产传承保护联盟的倡议，以实际行动推动文化交流、促进合作发展。加强联络联系，县政协领导坚持走访民盟武山县总支、工商联、无党派人士和人民团体。加强与新经济组织和新的社会阶层人士的交流对话，经常性看望慰问民族宗教界代表人士，增强与界别委员的联系，掌握了解委员履职情况，听取他们对政协工作的意见建议，帮助委员解决工作和生活中遇到的困难和问题。加强与老干部、武山籍在外乡贤的沟通联系，在兰州召开在兰武山籍乡贤联谊座谈会，在春节前夕集中走访慰问 30 多名老干部、乡贤能人，广泛凝聚共识、共促改革发展。

办公室工作

【理论武装】2024 年，学习贯彻党的二十大和二十届三中全会精神、习近平总书记视察甘肃重要讲话重要指示精神、习近平总书记在庆祝中国人民政治协商会议成立 75 周年大会上的重要讲话精神。组织举办为期三天的委员履职能力提升培训班，机关党员干部全年参加党组理论学习中心组集体学习 28 次、党组会议 16 次、主席会议 7 次、常委会会议 5 次，开展专题交流研讨 5 次。

【履职活动】2024 年，与各专委办协作配合，围绕持续加强非物质文化遗产保护传承、擦亮武术之乡品牌等课题，开展专题协商议政。围绕深化放管服改革、政府职能转变、金融支持中小微企业发展、水资源开发利用、乡风文明建设、基层社会治理、县域经济发展等课题，开展专项调研，形成高质量的调研报告和建议案，提出意见建议 40 余条。聚焦全县林业生态建设工作，配合主席会议成员集体视察和常委会专题视察。聚焦全县冷水鱼全产业链发展、古文化遗址保护利用、新型宗教活动场所建设等课题开展监督性视察。选派 12 名委员担任纪检监察、旁听庭审特约监督员，促进依法行政。组织政协委员参与教师公开选聘、人才引进和城镇供水、出租车运价、城区供暖等价格调整听证会。配合提案委，与县政府办沟通协调，组织召开 2024 年“两案”暨乡贤意见交办会议，对县政协十届四次会议立案的 96 件提案办理情况开展集中督办。筛选确定 23 件重点提案，由县委、县政府、县政协领导领衔督办，提案办复率达 100%。加强和改进反映社情民意工作，从各界别委员中精心筛选确定 10 名特约信息员，常态化收集反映群众呼声意愿。引导民盟武山县总支、工商联和人民团体经常组织界别委员深入基层、深入群众，收集反映社情民意。

【协商平台搭建】2024 年，贯彻县委、县政府《关于建好用好“有事好商量”协商议事室的指导意见》，配合各专委会，依托和美乡村创建和“一线六圈”城乡振兴计划的实施，按照典型引领一批、巩固提升一批、延伸拓展一批的思路，对 15 个乡镇委员工作站和 120 个村级协商议事室进行规范化提升改造。立足发挥界别委员专长优势，采取委员个人申报、组织推荐等方式，遴选 15 名有代表性的委员，按照“五有”标准，创建 15 个特色鲜明的界别委员工作室。同时建立“三包三联”机制，制定《武山县政协委员工作室管理办法（试行）》。配合主席会议成员和

各专委会，依托乡镇委员工作站、委员工作室、协商议事室，按照界别和地域分布，把委员划分为8个界别小组，建立政协领导包乡镇联专委、专委会包小组联界别、界别委员包行业联群众的“三包三联”机制。落实“三个下沉”要求，组织动员广大委员参与基层参与协商议事和联系服务界别群众活动，以高质量协商促发展、惠民生，助力基层社会治理。

【文史资料编辑】2024年，县政协文史资料办公室挖掘全县237个古堡遗址的文化内涵，高质量完成《武山古堡》编撰印制工作，编印《武山县政协庆祝新中国和人民政协成立75周年书画作品集》，完成2024年省、市政协交办的《人文甘肃》天水卷的征编工作任务，用文化的力量凝聚共识。

供稿：县政协办公室



中国共产党武山县纪律检查委员会 武山县监察委员会

重要会议

【县纪委全体会议】2025年1月17日，中国共产党武山县第十五届纪律检查委员会第五次全体会议召开。县委书记王新强出席并讲话。王新强强调，全县各级党组织和广大党员干部要深入学习贯彻习近平总书记在二十届中央纪委四次全会上的重要讲话精神，全面贯彻落实二十届中央纪委四次全会和十四届省纪委四次全会、八届市纪委五次全会精神，坚持用改革精神和严的标准，一刻不停纵深推进全面从严管党治党，坚决打好反腐败斗争攻坚战、持久战、总体战，不断把党的自我革命引向深入，为奋力谱写中国式现代化武山新篇章提供坚强保障。市纪委常委、市监委委员苗保健到会指导；县委副书记、县长赵百祥，县人大常委会主任孙德银，县政协主席秦福才及县四大组织在家领导，县人民法院院长、县人民检察院检察长出席会议；县委常委、县纪委书记、县监委主任李森主持会议，并代表县纪委常委会作题为《强化使命担当忠诚履职尽责为奋力谱写中国式现代化武山篇章提供坚强保障》的工作报告。会议传达学习二十届中央纪委四次全会、十四届省纪委四次全会和八届市纪委五次全会精神，审议通过李森代表县纪委常委会所作的工作报告和《中国共产党武山县第十五届纪律检查委员会第五次全体会议决议》。

供稿：县纪委监委办公室

党风廉政建设和反腐败工作

【“两个责任”落实情况】2024年，印发《武山县纪检监察机关学习贯彻习近平总书记视察甘肃重要讲话重要指示精神分工方案》。聚焦实施“四强行动”、推进“五大工程”等重大部署，紧盯乡村振兴、项目建设、营商环境、耕地流出整治、环保督察反馈问题整改等工作，开展集中督查4轮次，对全县重点建设项目进行专项监督，督促整改问题20余个。强化对“一把手”和领导班子落实“三重一大”决策制度等情况的监督，督促各级党委（党组）召开党风廉政建设会议92次，约谈乡镇部门“一把手”和班子成员88人次。严把政治关廉洁关，回复党风廉政意见4348人次，提出暂缓或否定性意见6人，组织任前廉政考试74人，派员参加监督单位民主生活会102次，推动各级党组织党内政治生活不断规范。

【党纪学习教育】2024年，督促各乡镇各部门党组织深入学习贯彻新修订的《中国

共产党纪律处分条例》，开展纪律教育413场次11000余人，参观县党员干部纪律和廉政教育中心110场次2万余人次，公开通报曝光典型案例3批次14件，在全县警示教育大会上集中通报近年来违反“六项纪律”案例，对全县160余名新提拔干部、年轻干部、关键岗位干部开展警示教育和纪律培训，纠治对纪律不上心、不了解、不掌握等问题，推动养成纪律自觉，严守行为底线。

【系统施治】2024年，全县纪检监察机关接收检举控告类信访举报101件（次），同比呈下降态势。处置问题线索328件，立案155件，处分146人，同比分别增长29.6%，22.1%，18.7%。乡镇纪委及派驻（出）机构实现自办案件全覆盖。与司法机关协作配合，互移问题线索45件，立案41件。受贿行贿一起查，查办职务犯罪案件2件，依法采取留置措施3人，移送检察机关审查起诉4人。运用“四种形态”处理338人，其中一、二种形态占处理总人数的96.15%。评查案件115件，督改问题31个。以案促改促治，发出纪检监察建议书37份，推动完善制度机制38项。落实“三个区分开来”，回访受处分党员干部143人次。针对发现的慈善资金、物资管理等环节内控制度漏洞，向县民政局制发纪检监察建议书，督促建立完善《武山县慈善救助资金发放监管制度》等制度2项，县民政局围绕社会救助资金申报、审批、发放等环节，对33名大病救助对象、43名孤儿家庭状况深入摸底排查，为65名资助、救助对象返还资金29.08万元。推进“廉洁武山”建设，建成县交通局、民政局等31个廉洁文化基地，举办“翰墨写华章·正气保发展”廉洁文化书画展、教育系统廉洁文化作品网络展，组织新提拔干部撰写廉洁家书58份。

【作风建设】推进“三抓三促”行动，印发《武山县常态化纵深推进“三抓三促”行动实施方案》，成立县“三抓三促”行动专项工作机制，督促全县党员干部严格执行“十严禁、十着力”纪律要求，受理办结各类社会监督意见9件，批评教育5人，移送纪检监察机关立案处理2件2人，推动清偿企业账款194.2万元。查处加重基层负担的形式主义官僚主义问题10件14人，处分4人。推送廉洁提醒短信2400余条，查处享乐主义、奢靡之风问题15个，批评教育处理17人，其中给予党纪政务处分14人。整治形式主义推动减负，印发统计口径范围内文件134件，同比减少21.6%；精简整合督查检查考核事项28项，较2023年减少4项。优化调整县级议事协调机构129个，精简81%；清理平台公众号5个、网络工作群33个。

【维护群众利益】推进群众身边不正之风和腐败问题集中整治，县委、县政府主要领导先后32次作出批示，15次主持会议研究部署、听取汇报，推动主体责任一贯到底、监管责任全面履行。县纪委监委专班专抓，调度推进重点任务和案件查办，立案98件105人，处分80人，移送检察机关4人，挽回经济损失104.67万元，返还群众财物38.84万元。接收部门移送问题线索44件，立案24件。聚焦2个全国性整治项目以及省、市、县列重点整治事项集中攻坚，督促部门、乡镇、村组查纠整改各类问题2027个。建立“两包抓两推进”工作机制，抓群众身边15件具体实事，解决群众急难愁盼问题881个。整改中央纪委国家监委和省纪委监委联合督导反馈问题，全面固强补弱。部署开展整治殡葬领域腐败乱象专项行动，督促部门排查整改问题17个。推进拖欠农民工工资问题专

项整治，为 219 名农民工追回工资 168.08 万元。常态化开展“惩腐打伞”，立案 2 件，处分 2 人。

【巡察监督】2024 年，将校园食品安全和膳食经费管理、农村“三资”管理纳入十五届县委第五轮、第六轮巡察重点。十五届县委前五轮巡察发现并反馈问题 3070 个，完成整改 2873 个，整改率 93.58%。移交问题线索 76 件，办结 63 件，立案 31 件 34 人，给予党纪政务处分 25 人，组织处理 57 人，第六轮巡察边巡边移线索 6 件，立案 3 件 4 人。推进对村巡察，累计巡察村（社区）党组织 279 个，全县村级党组织巡察覆盖率达 78.2%。组建 4 个巡察纪律作风后评估组，对十五届县委第四、五轮巡察开展后评估，召开测评会议 15 场，发放调查问卷 273 份，开展个别谈话 111 人次。

【自身建设】2024 年，组织召开县纪委常委会会议 35 次，县纪委监委理论学习中心组学习会议 15 次，集体学习 36 次。贯彻落实中央纪委国家监委《关于加强基层纪检监察监督的若干意见》，完成县纪委监委机关与派驻机构集中办公，设立纪检监察干部监督室，建成县纪检监察信息技术服务中心。完善联动监督、联合办案机制，建立“室组地”联动 6 个协作片区，协作开展监督检查 16 次，查办案件 15 件。建立《武山县纪委监委领导班子成员接访制度》。与审计、巡察等职能部门衔接，移交问题线索 61 件，推进信息共享、线索互移。推动 357 个村（社区）党组织纪检委员兼任监督委员会主任全覆盖。成立县纪委监委机关党总支，举办全县纪检监察干部业务能力提升培训班 2 期。选派 23 名干部参与上级纪检监察机构组织的政治监督、职务犯罪案件办理、信访举报等专题培训，提升履职能力。接受社会各方面监督，主动邀请特约监察员列席县纪委全会、参与有关工作，县监委向县人大常委会报告专项工作，向党外人士通报全县党风廉政建设和反腐败工作情况。

供稿：县纪委监委办公室



中国民主同盟武山县总支委员会

【概况】2024年，中国民主同盟武山县总支委员会吸纳新盟员4名，全县达到盟员95人。盟总支领导班子设主委1人，副主委4人。下设支委工作部、组织部、宣传部、参政议政部、社会服务部五个工作机构。下辖城关教育支部、城关科技支部、洛门支部三个基层支部。

【组织建设】2024年，按照民盟十三大、民盟甘肃省第十五次代表大会和省市县党代会确定的年度目标任务，巩固拓展“凝心铸魂强根基、团结奋进新征程”主题教育成果，细化内部分工，指导三个基层支部工作，带领全体盟员强化思想引领、履行参政党职责、投身社会服务、提升自身能力，推进盟务工作。全年召开全委（扩大）会议4次；依托县政协民盟界别委员工作室建立，开展盟员委员读书学习交流活动2次；开展纪律学习教育活动2次。先后有19名盟员参加省人大、县政协、县委统战部组织的各类培训班。组织住县盟市委委员参加盟市委召开的各类盟务工作会议2次。在祖国华诞75周年，组织有专长的盟员献唱制作歌曲短视频献礼国庆，并组织盟员赴县红军长征强渡渭河纪念馆和鸳鸯镇费山村红军长征宿营地开展红色教育基地研学活动；5名有书画专长的盟员书写绘制8幅书画作品，参加盟市委组织的“翰墨迎国庆·丹青颂华诞”庆祝中华人民共和国成立75周年书画作品展活动。

【参政议政】2024年，组织15名相关盟员和界别盟员政协委员参与盟市委、盟总支和县政协调研组开展的现场实地调研视察活动，就相关调研报告提出建设性意见建议。组织30余名盟员参加民盟中央“在人口老龄化、少子化背景下，我国养老政策体制机制研究调查问卷”活动。县政协十届四次会议期间，盟员委员撰写提交19篇提案，其中2篇提案被县委确定为2024年重点督办提案。5名盟员参加武山县党风廉政建设政情通报会。全年报送各类盟务信息18篇，被省委统战网站采用转载1篇次、盟省市委网站采用转载30余篇次，提升武山盟组织影响力。

【社会服务】2024年，在农历春节组织开展送文化下乡活动，在龙台镇养老院举行现场写春联、送新春惠民活动。邀请武山县书法家协会、武山县美术馆一众艺术家，在盟组织活动中心开展“盟员之家·翰墨迎春”文化活动。在春节前对刘仰明等盟员老同志进行看望慰问。参与盟市委组织的在甘肃省

甘谷监狱开展的“黄丝带帮教”基地揭牌仪式暨义诊帮教活动，并为甘谷监狱拟开展的武山旋鼓舞排练演出，进行衔接联系。农林科技界和卫生界盟员政协委员投身县政协组织的“送医疗科技文化三下乡”活动，现场为群众开展健康诊疗、农机具安全操作知识培训、散发科技知识传单、书写书法作品等。

供稿：民盟武山县总支

工商业联合会

【“万企兴万村”行动】2024 年，引导武山商会、武山鑫兆建材有限公司、天嘉集团、云霞刺绣、武山四建、鸿瑞汽贸、广丰糖业多家民营企业深入滩歌镇魏丌、龙台镇本深沟、山丹镇刘丌等村开展“访民问暖”和节前慰问活动，共计捐赠米面油、炉子等价值 4 万多元物资。动员组织宁远国际、宏晨建筑、马力加油站、顺昌商贸、赛威新能源 5 家民营企业为高楼镇斗底村捐赠价值 4.2 万元的太阳能路灯 36 盏；组织宏亮家电、食里香、康养医院、日昌升 4 家民营拥军企业深入杨河、温泉等 4 乡镇慰问困难退役军人，送去节日的祝福和价值近万元的慰问品；丰收节 60 余家爱心企业现场认购农产品 141 万元。全县有 60 余家民营企业参与“万企兴万村”武山行动，累计捐款捐物认购农产品逾 150 万元。

【东西部协作】2024 年，加强与宝坻区工商联的对接联系，邀请天津市宝坻区统战部、工商联、天津部分民营企业来武山县参观考察对接项目，促成天津市奔骜服饰有限公司等 10 家企业和四门镇松树、下湾村签订“万企兴万村”行动战略合作框架协议，为四门镇松树村、下湾村捐赠 5 万元，购买路灯 50 盏。对接宝坻区工商联组织 9 家企业为龙台镇政府捐款 5 万元，用于乡村建设；1 家企业为马力镇姚峰村捐赠服装 155 件，价值 5.32 万元；1 家企业为榆盘镇鲁班村农家书屋捐赠图书 626 册，价值 3.01 万元；1 家企业为武山县教育局捐赠图书价值 5.63 万元，支持结对地区教育事业发展。

【深化服务】2024 年，举办政策宣讲会、交流会，帮助企业了解掌握国家和武山县出台的各项惠企政策；联合工信局、司法局等单位开展爱国主义、政策宣讲、法律宣讲进企业活动 10 场次；通过线下走访调研、召开座谈会、发放调查问卷、开展“大走访、大调研、大排摸”活动等方式，收集企业困难和建议，协调解决企业发展中的实际问题，共收集梳理问题 16 条，并建立台账协调相关部门办理；促成县工行与武山鸿瑞公司 200 万元的贷款框架协议；组织公检法司“四长”走进企业调研各 1 次，为企业解决司法类问题 5 件；成立武山县检联商会工作站，推进“检察护企”“公安护商”专项行动；规范县商会调解组织建设，扩大法治宣传工作覆盖面，引导非公有制经济人士自觉把守法诚信作为安身立命之本，坚持依法依规经营。

【招商引资】2024 年，工商联发挥桥梁纽带作用，参与省委“引大引强引头部”行动，引导商会和执委企业招商引资。通过省市工商联向外推介招商引资项目 5 个，与市工商联衔接，牵线引进鹏辉力赫（天津）能源科技有限公司来武山投资企业，计划在武山县境内投建总容量 200MW/400MWh 储能电站 1 座，总投资约 6 亿元。鹏辉力赫（天津）能源科技有限公司与武山县签订框架协议。

【商会组织建设】2024 年，通过完善商会内部管理制度、加强商会领导班子建设、提升商会服务水平等措施，发挥县工商联党组作用，增强商会的凝聚力和影响力。工商

联党组书记商会讲党课 2 次，组织武山商会企业在山丹镇盘龙山植树造林 1000 棵。推动商会之间的交流合作，加强与天津甘肃商会等外地商会的联系，学习借鉴先进经验，推动武山商会做大做强，推动武山商会健康发展，促进资源共享、优势互补，共同推动武山县非公有制经济发展。

【队伍建设】2024 年，召开武山县工商业联合会（民间商会）第十四届执行委员会三次会议，按照章程规定，选举增补 5 名县工商联（民间商会）第十四届执委，表彰 2023 年度优秀执委，加强和改进新形势下工商联工作、充实工商联力量。重视工商联工作人员的专业能力和综合素质提升，组织参加多次业务培训、外出考察学习等活动，提升团队的业务水平和服务能力。同时注重年轻干部的培养，为工商联发展储备后备力量。推荐王云霞、牛玉敏、安小斐、张福昌、徐建军 5 位企业家获得“第二届天水市非公有制经济人士优秀中国特色社会主义事业建设者”称号。定期开展党员教育活动，确保党的路线方针政策在工商联得到全面贯彻，促进工商联队伍的凝聚力和战斗力。

供稿：县工商联

群众团体



武山县总工会

【概况】2024年，全县建有基层工会组织217家，其中，行政事业单位工会93家（包括乡镇工会15家，工业园区工会1家），工会联合会6家，国有、集体、非公企业工会118家。新增基层工会5家，发展会员196人。

【思想引领】2024年，聚焦党纪学习教育，组织党纪党规学习8次，组织参观廉政教育基地2次，开展警示教育8次。开展专题宣讲4次，企业、劳动者驿站宣讲5次。开办职工大讲堂，举办劳模事迹报告会，筹资4万元给全县各级劳模、新就业形态劳动者、一线工作者购买发放爱国主义教育影片电影票1300余张。举办“培育好家风·女职工在行动”等系列主题实践活动。与洛门蔬菜市场党支部党员、新就业形态劳动者党员代表在武山县新就业形态劳动者驿站联合开展庆“七一”系列活动；开设《渭川印象·非遗之美》专栏。

【工会活动】2024年，举办庆祝“5·12”国际护士节系列活动，牵头创新开展2024年武山县“安全生产月”暨“安康杯”系列活动，开展理论知识讲解和实操训练，组织全县职工参与安全知识网上答题竞赛，各企业参加120余人。举办庆三八“关爱女职工·情暖半边天”为主题的专题法律知识讲座和“浸润玫瑰书香·绽放女工风采”读书分享活动。集中举办庆“五一”系列活动，在保留传统的四项赛事的同时，新增设职工武术比赛和旋鼓舞展演，参与职工5000余人。主办武山县2024年“迎国庆”全县职工羽毛球比赛，参与职工200余人。开展“春风行动”现场招聘会和“戎归陇原时·金秋送岗季”秋季就业专场招聘会，发放各类政策宣传资料5000余份，求职登记330人，现场达成就业意向200多人。联合县妇联、团县委开展青年职工交友联谊活动。召开三方联席会议，县财政划拨机关事业单位工会经费948万元，税务代收工会经费237.4万元，返还小微企业工会经费38家11.19万元。联合县委巡查办、县审计局开展基层工会经费审计“三方联动”，规范机关事业单位和企业等基层工会经费管理使用，对全县40余家基层工会开展工会经费审计。支持基层工会开展工会工作和消费“甘味”农产品行动，2024年消费农产品达500万元。

【救助慰问】2024年，冬送温暖走访企业32家，慰问困难职工258人次11.375万元；夏送清凉慰问一线职工122人；金秋助学资

助 9 人 4.5 万元。慰问退休干部 39 名。新建档困难职工 5 户，为 10 名在档职工落实各类补助 7.5 万元。丰收节慰问专业合作社 1 户，困难农民工 10 人，发放慰问金 2 万元。

【弘扬劳模精神】2024 年，投资 120 万元，在宁远生态公园建成劳动文化公园，在人民广场建成劳模宣传栏，制作短视频宣传片 3 部。牵头评选县级“十佳劳模”10 名，组织召开武山县总工会庆祝“五一”国际劳动节表彰大会，表彰工人先锋号 10 名，五一劳动奖章 20 个和五一劳动奖状 10 名，技能标兵 20 名，先进集体 10 个和先进个人 10 名；推选省五一劳动奖章获得者 1 名，省级工人先锋号集体 1 个。落实技能人才疗休养 1 人；发放劳模生活补助 8.6 万元，慰问和体检劳模 42 人次 3.75 万元；帮助 27 名省市劳模申报生活救助。成立劳模志愿服务总队和六个行业小分队，开展服务和宣讲工作。

【维权服务】2024 年，发挥 12351 维权热线作用，创新劳动争议调解机制，推行“一函两书”专项工作，发出法律监督函 4 个，覆盖机关企事业单位 25 家。深入陇浆源等 20 多家企业和 15 个乡镇了解企业用工、民主管理制度建设和职工安全防范、职工权益保护落实等情况。联合县法院成立劳动争议调解对接工作室，推进“工会 + 政法 + 法院 + 检察院 + 人社 + 司法”协作联动机制，解决劳动关系矛盾，全年调解劳动纠纷 11 起。开展法治宣传活动 6 次，开展女职工权益保护专题宣传 3 场，开展禁毒宣传、安全生产、职业病防治等各类宣传活动 14 场次，全年累计开展宣传活动 20 余场次，发放各类宣传资料 2 万余份。牵头举办全县集体协商启动仪式和集体协商业务培训，参加培训 80 余人，发放工资集体协商要约书 60 份，完成工资集体协商企业 80 家，建制率达到 95%，百人以上企事业单位职代会建制率动态保持在 90% 以上。

【职工互助保障】2024 年，职工互助保障在保单位 94 家，参保职工 8561 人，上缴保费 120 万余元，落实职工赔付 528 人次，赔付资金 57 万余元。

【基层阵地建设】实施职工服务阵地“迭代升级”工程，改造提升原有阵地，新建驿站 3 家，数智化劳动驿站 2 家，对全县 11 个职工服务站点硬件设施、服务功能提升改造，完成服务站点地图标识，安装统一标识牌。在 3 个社区和 1 个托管机构开设爱心托管班 3 个。

供稿：县总工会

共青团武山县委员会

【概况】2024 年底，全县各领域共有团支部 544 个，团员 12820 人，其中学校领域团支部 305 个，团员数 3014 人；机关事业单位领域团支部 21 个，团员数 124 人；非公企业领域团支部 39 个，团员数 244 人；新社会组织领域团支部 29 个，团员数 150 人；城市社区领域团支部 8 个，团员数 292 人；农村领域团支部 267 个，团员数 8952 人。

【青年政治引领】2024 年，以“青年大学习”“红领巾爱学习”为主要载体，组织全县各级团组织开展“习近平新时代中国特色社会主义思想”“党的二十大及二十届三中全会精神”等主题团日、主题宣讲等活动 34 场次，覆盖团员青年 7 万余人次，引导团员和青年读原著、学原文、悟原理，推动党的创新理论入脑入心入魂，铸牢听党话、跟党走的立身之本和政治之魂。让青年深刻领悟“两个确立”的决定性意义，增强“四个意识”、坚定“四个自信”、做到“两个维护”。组建

青年讲师团、红领巾巡讲团，开展思政课巡讲传播党的理论 10 场次。围绕爱国主义、社会主义核心价值观等主题，设计主题鲜明、活动新颖的主题团队课，引导和激发青少年对国家和民族的热爱，坚定不移听党话、跟党走。组织青少年在清明、七一、国庆等时间节点，开展红色教育活动，祭扫烈士墓、参观刘坪村爱国主义教育基地、红军长征纪念馆等，参与青少年达 1.8 万余人次。

【团属媒体建设】2024 年，发挥团属微信公众号、视频号等新媒体平台的作用，发布党的政策、团的工作动态、青年典型事迹等信息，传播正能量。团县委微信公众号发布思想引领类推文、短视频 2700 余条，总阅读量、播放量突破 23.5 万次，“武山青年”微信公众号、视频号累计 15 余万青年关注。创建“团课能量站”和“青年大学习”图文合集 2 个。

【志愿服务】2024 年，组织全县青少年开展“乡村振兴青春先行”——“3·5”学雷锋志愿服务月活动和志愿服务。动员全县各界青年注册志愿汇 APP，2024 年底，注册志愿服务组织 280 支，志愿者 96564 人，围绕全县中心工作，累计开展志愿服务活动 120 余场次，服务时长 3.3 万余小时，服务群众覆盖 9 万多人次。

【学业资助】2024 年，实施省政府为民办实事困难家庭子女普通高校入学资助项目，为全县 201 名大学新生发放助学金 186.2 万元；实施文雅少年成长计划资助项目，为 55 名中小学生落实文雅少年资助 19.16 万元；开展“希望工程 1+1—幻方助学计划”项目，为 175 名困难家庭一年级女学生发放资助金 17.5 万元。

【未成年人保护】2024 年，结合“八五”普法工作，开展以《民法典》《未成年人保护法》《预防未成年人犯罪法》为重点的法治宣传教育，发放各类青年权益保障宣传单 1000 余张；参加“学习二十大，同心护未来”为主题的未成年人保护宣传月活动。开展“法治文化进校园”活动，选聘 194 名优秀政法干警担任中小学、幼儿园法治副校长，推进依法治校。利用网络平台开展网络安全周知识竞赛活动，共计参与答题 7129 人。

【青年发展服务】2024 年，开展“扬帆计划”“返家乡”大学生社会实践活动，为返乡大学生提供见习岗位 15 个。牵头举办“以菊为媒·缘定福地”武山县青年联谊志愿服务活动，拓宽沟通交流的渠道。开展“团团微就业”行动，利用武山青年微信公众平台发布青年就业信息 8 条，阅读量达到 4512 次，为 234 人提供就业岗位；申请“大学生乡村创业帮扶计划”资金 42 万元；完成 3 名“西部计划”志愿者岗位对接、社保缴纳工作。

【团组织建设】2024 年，新建渭川九年制学校团总支 1 个。开展基层团组织规范化建设对标定级工作，提升基层团组织的建设水平。举办团干部培训班 2 期，培训团干部 150 余人次。建立团干部联系青年制度，全县团干部常态化联系青年 1000 余人。组织全县各中小学，开展分批入队工作，加强分段教育，推优入团，建立健全覆盖队前教育、队中培养、团队衔接的阶梯式成长激励体系，全年共发展团员 1194 名。

供稿：团县委

武山县妇女联合会

【公益慈善捐款】2024 年，启动“家家幸福一元捐”“春蕾计划”“母亲邮包”等公益项目，全县各级党政机关、企事业单位、

社会各界爱心企业、爱心人士共 110 个团队参与，汇聚 29356 笔爱心流水，共筹集善款 374601.1 元。其中：“家家幸福一元捐”善款 356244.02 元，“春蕾计划”善款 13445.24 元，“母亲邮包”善款 4911.84 元。

【巾帼风采展示】2024 年，表彰奖励 2023 年度三八红旗手（集体）、巾帼建功标兵（文明岗）、最美巾帼志愿者、最美妇联执委等 66 个先进集体和个人。举办千人女职工趣味健身运动会，促进妇女健身意识和健康水平。举办庆三八“西凤酒杯”乒乓球比赛，举办“中科立原杯”广场舞大赛、“渭川酒业杯”秦腔票友大赛、第四届少儿才艺大赛等文体活动。县妇联微信公众号推出《榜样“她”力量》专栏，共展播全县妇女先进集体（个人）风采 12 期。

【宣传倡议】2024 年，利用国家安全教育日、“三八”维权周、家庭教育宣传日等时机，开展各类宣传倡议活动。全年微信公众号刊发各类信息 960 余条，其中县妇联撰稿 300 余条，新武山、武山融媒体转载 83 条，省市媒体平台转载 13 条。

【就业创业促进行动】参与新疆甘泉堡经开区·甘肃武山 2024 年春风行动招聘会等招聘活动 4 场次，服务女性求职者 800 多人。组织参加武山县 2024 年“春风行动”外出务工人员欢送仪式，为 263 名赴浙江、江苏、安徽等地的务工妇女发放个人护理用品及护肤品。全年，组织输转劳务女工 45868 名。实施 2024 年劳务品牌项目培训，在城关、洛门、马力等 10 个乡镇共培训妇女 500 名，其中育婴员 350 名、养老护理员 150 名。创新“妇联 + 家政企业 + 社区 + 家庭”巾帼家政进社区服务模式，创建巾帼家政进社区示范点 9 个，培训家政人员 80 多名，帮助 48 人实现就近就业。推荐 3 人参加 2024 年甘肃省家政服务职业技能大赛，获得 1 个一等奖、1 个优秀奖。

【项目资金争取】2024 年，为武山尚艺文化文创有限公司成功申请到 2023 年“@她创业计划——母亲创业循环金”项目资金 100 万元，为天水市千之都服饰有限公司、武山县宏发食品有限公司争取甘肃省巾帼创业就业促进项目资金 10 万元。

【积分超市建设】2024 年，将全县 89 个积分超市的基本信息、积分兑换、亮点活动录入积分超市运转维护系统，规范积分超市的运行管理，推动“巾帼家美积分超市”提质增效。加强积分超市建设运行和物资配置，争取东西部协作资金 10 万元，为运行良好的 40 个“积分超市”进行后续货品补充。全年开展兑换积分活动 658 场次，受益群众 910 户 4280 人。

【巾帼志愿服务行动】2024 年，组织县、乡、村三级巾帼志愿服务队先后开展“暖冬关爱志愿行”、新春慰问、“三八”妇女节志愿服务、“与爱童行相伴成长”、寒暑假关爱服务、“我们的节日端午”、情暖中秋等志愿服务活动。全年，各级巾帼志愿服务队共开展志愿服务活动 1000 余场次，服务时长 5000 余小时，服务群众覆盖 18000 余人次。武山县巾帼志愿服务队荣获天水市新时代文明实践优秀志愿服务组织荣誉称号，巾帼志愿服务队成员李萍萍获得 2024 年度“丝路花开巾帼志愿服务”活动优秀巾帼志愿者。

【家庭文明建设】2024 年，展现新时代家庭良好精神风貌，推选 3 户家庭获得 2024 年省级最美家庭称号，举办“传承好家风共筑家国梦”庆祝中华人民共和国成立 75 周年好家风故事分享会，宣传“最美”故事，县

妇联微信公众号推出“奋进新征程共筑家国梦”专栏，展播“最美家庭”先进事迹 6 期。开展“建和美乡村晒美丽庭院”展播活动，展播“美丽庭院”7 期。

【文明新风尚培育】2024 年，开展“传承好家风·感恩慈母情”母亲节暨国际家庭日亲子活动，为 50 余个家庭开展家庭教育专题讲座。举办“徜徉金色花海情定红色鸳鸯”“幸福联线缘定七夕”等青年联谊活动 4 场次，为 180 余名青年男女提供交友联谊平台，组织 20 对新人参加全国万人集体婚礼，联合民政局开展“相约七夕珍爱一生”集体颁证活动，为 12 对新人颁发结婚证书。在微信公众号推出“婚俗新风尚文明新生活”志愿者说优质视频 5 期。组织开展“晒被子比孝心”主题活动、“抵制高价彩礼倡导文明婚俗”等宣传活动。

【民生实事办理】2024 年，推动“两癌”免费检查落实，共完成“两癌”检查 4730 人，其中，2024 年度为民办实事“两癌”免费检查妇女 2230 人，基本公卫“两癌”检查 2500 人。提高妇女“两癌”早诊早治率。实施中央专项彩票公益金支持低收入妇女“两癌”救助项目，救助低收入“两癌”患病妇女 16 人，发放救助金 16 万元。利用“家家幸福一元捐”资金救助困难女大学生 20 名、孤残儿童 117 人、困境妇女 64 人、困难家庭 135 户，发放救助金 34.2 万元。举行“99 公益日—甘肃省春蕾计划”助学金发放仪式，为 5 名女童发放助学金 6000 元。

【“爱心妈妈”结对关爱行动】2024 年，爱心妈妈队伍壮大，共有队伍 16 支，爱心妈妈 992 人、爱心爸爸 160 人，结对关爱留守儿童、困境儿童 1051 人。组织开展“爱心妈妈”赋能培训 2 期，培训“爱心妈妈”260 多名，开展“与爱童行相伴成长”“情暖中秋爱润童心”“我爱我的祖国”亲子研学游等“爱心妈妈”结对关爱示范活动 8 场次。全年共开展关爱活动 960 场次，服务家长儿童 19400 多人次，发放各类物资和资金 17.28 万元。

【妇女儿童权益维护】2024 年，开展“三八”国际妇女节维权宣传活动，为镇村妇联干部、妇女群众宣讲妇女维权法律知识，共开展各类活动 7 场次参加 320 余人。开展普法宣传，共发放《反家庭暴力法》《妇女权益保障法》《家庭教育促进法》《未成年人保护法》等普法宣传资料 500 余份。开展“4·15”全民国家安全教育日宣传活动，共发放各类宣传资料 2000 余份。全年线上线下共开展“陇原巾帼普法乡村行”活动 70 场次，发放宣传资料 7000 余份，参与受益人数 2.2 万人；开展“传承宪法文化弘扬法治精神”宪法集中宣讲暨宪法宣传进乡村主题示范活动 9 场次，发放宣传资料 1200 余份，服务群众 860 多名。开展“健康人生绿色无毒”主题宣传活动 1 场次，发放宣传资料 1000 余份。2024 年武山县执委婚调工作室进驻县综治中心，新建 15 个基层执委婚调工作室。申报省妇联婚姻家庭矛盾纠纷“百千万”计划服务项目，调解村级各类婚姻家庭矛盾纠纷 210 件，落实以案定补资金 2.1 万元。各级执委婚调工作室、巾帼工作室、和合之家共接访调处案例 288 件。联合县检察院向涉罪未成年人监护人发出《家庭教育指导令》2 份，针对严重监护失职，发出督促监护令 18 份。参加公安局、检察院合适成年人到场维护未成年人合法权益案件 8 起。

【组织建设】2024 年，成立武山县非遗刺绣妇女工作委员会、中国联通武山分公司妇女工作委员会、点知教育培训学校妇委会

等“三新”领域妇联组织21个，指导并召开各自第一次妇女代表大会。召开十五届四次执委会议，县妇联十五届常委会作题为《巾帼建功新时代踔厉奋发谱华章——为加快建设社会主义现代化新武山贡献巾帼力量》的工作报告，替补、补选妇联常委和执委。开展“学业务、强素质、促提升”执委履职能力培训会，培训基层妇联执委80多人。举办武山县2024年度全省妇联干部履职能力提升培训班，培训基层妇联干部94人。

供稿：县妇联

武山县科学技术协会

【概况】全县有基层科协组织15个（每乡镇1个），有科普教育基地8家（其中：市级5家、省级1家），科普示范基地32家（其中：市级12家、国家级1家）。有科技工作者4174人（其中：正高级117人、副高级1126人、中级2587人、初级344人）。

【组织建设】2024年，召开武山县科学技术协会第四届代表大会，各行业共推选科协代表118名，完成县科协换届工作。推进乡镇、企业科协组织建设，全县15个乡镇都设立以乡镇分管农业农村工作的副镇长为科协主席、乡镇卫生院长、中心学校校长为兼职副主席的“三长制”科协组织。

【科普宣传】2024年，组织开展科普“四进”活动，全年完成杨河、龙台、山丹、嘴头、温泉及百泉学区共69所学校12000名师生的科普宣传工作。在水帘洞、木梯寺等景区开展巡展宣传11次，受益游客7.5万人；在村组开展宣传巡展30余次，受益群众4.2万人；进企业巡展宣传19家，受益2000人。

【科技人才培养】2024年，组织开展各类科技人才评选推荐工作，向省、市科协举荐优秀科技人才。在全省2024年度科普大篷车社会化运行活动中，2人被评为“优秀科普工作者”，5人被评为“优秀科普志愿者”，县科协被评为优秀组织单位并获经费资助2万元。在“全国科技小记者首届科普创作大赛（甘肃赛区）”中，全省评出获奖作品566件，其中武山县获奖115件，占获奖总数的20.3%，县科协获优秀组织奖，其中2件作品获得全国三等奖。举办全县第十五届青少年科技创新大赛，收到作品3000余件，评出获奖作品1300余件。选送71件优秀作品参加市第八届青少年科技创新大赛，有69件作品斩获奖项，县科协被评为优秀组织奖。县科协连续两年获得甘肃省全民科学素质知识竞答活动优秀组织单位，名列全省县区第一名。

【科技服务】2024年，组织农业专家在杨河西山、闫山和嘴头金银等村开展果品、中药材、蔬菜种植与田间管理技术培训五期560人；联合市科协、县畜牧兽医服务中心举办武山县冷水鱼特色产业发展培训班，共40余人参加，提升农民科技素质和生产技能。实施2024年度基层科普行动计划项目2个，落实资金28万元，争取2025年基层科普行动计划项目1个，到账资金20万元。

【科普阵地建设】2024年，发挥科普网站、微信群、科普宣传栏等宣传阵地作用，全年在全国及省级平台发布信息72条，《甘肃科技报》刊发信息6篇，《天水日报》、天水科普网等市级媒体刊发信息8篇，更新科普宣传栏6期。创建省级农村科普示范基地4个、市级科普示范基地12个。挂牌成立甘肃省首个科技小记者工作站。向中国科协争取项目，为武山一中配送价值20万元的科普主体设备，设立武山县中学校园科技馆。

供稿：县科协

武山县文学艺术界联合会

【概况】2024 年，武山县文学艺术界联合会有作家、书法家、美术家、摄影家、音乐舞蹈家、广播电视艺术家、鸳鸯玉艺术家、观赏石、曲艺家、戏剧家等 11 个县级文艺家协会，拥有会员 1300 余人。

【文艺创作】2024 年，制定《武山县文艺工作者公约》，明确文艺创作重点方向和目标任务。定期召开文艺创作座谈会，邀请专家学者点评指导，开展专家点评活动 6 次。搭建各类文艺创作交流平台，邀请陕西剧团、北京电视台“大家行”摄制组到县内开展文化调研和拍摄人文活动，并与全县相关文艺工作者进行交流互动。编辑出版《武山文艺》第 27 期，征集发表 50 余名文学爱好者作品 100 余件，落实期刊稿酬支付管理制度。精耕“武山文联”公众号，全年推送文艺信息 78 条。围绕党的二十届三中全会精神、乡村振兴、民族团结、生态文明建设等主题，组织各协会举办书画作品展 4 场次、摄影艺术展 3 场次，开展李晓松山水画小品展和“同饮一河水共赏渭川石”甘肃武山第二届奇石联展等活动。举县文联之力，自筹资金举办“百花迎春”武山县戏曲春节联欢晚会。舞蹈《龙年闹春福满多》和《年味》入选“2024 年第六届新甘肃网络春晚”，录制“强基工程”文艺助力基层文明建设行动“村歌嘹亮”主题展播节目等。组织全县文艺团体深入社区、农村、学校等地开展“送文化下乡”活动。

【文艺队伍建设】2024 年，成立“中国四小名旦、梅花奖得主袁丫丫戏曲传承工作室”，开展“袁丫丫戏曲文化专题讲座”。邀请北京画院莫晓松等省内外知名文艺家来武山县开展采风和文艺讲座。武山县戏剧家协会成立大会暨第一次会员代表大会胜利召开，聘请袁丫丫为名誉主席，全县文艺家协会达到 11 个。新发展中书协会员 1 人、中美协会员 1 人、中音协会员 1 人、省作协会员 7 人、省书协会员 3 人、省美协会员 7 人，县观赏石协会会长唐友先当选为省奇石协会副会长。持续关心关爱老艺术家，定期走访慰问，鼓励老艺术家参与文艺创作和指导青年文艺人才。

供稿：县文联

武山县残疾人联合会

【概况】2024 年，全县共有持证残疾人 11945 人，其中农村残疾人 11561 人，占比 96.79%，城镇残疾人 384 人，占比 3.21%。一级残疾人 2335 人，占比 19.55%；二级残疾人 4734 人，占比 39.63%；三级残疾人 2302 人，占比 19.27%，四级残疾人 2574 人，占比 21.55%。全县共有 11241 名残疾人享受“两项”补贴（乡镇残联上报、县残联审核、民政部门发放），其中享受困难残疾人生活补贴的 5099 人次，享受重度残疾人护理补贴的 6142 人次。全年共计办理残疾人证 896 人次，其中跨省通办异地办理残疾人证 19 人，累计换发第三代残疾人证 10527 人次，会同民政局为 5116 名重度残疾人审核发放护理补贴资金 562.28 万元，为 6129 名困难残疾人发放困难生活补贴资金 647.81 万元。

【结对关爱行动】2024 年，县残联对新办证且符合结对关爱条件的困难重度残疾人及时进行纳入，对因死亡等原因残疾人证注销的及时调整退出。全县共有结对关爱残疾人对象 3419 人，其中新纳入 331 人，死亡等原因调整退出 321 人，会同民政局共计组织全县党员干部与残疾人结对关爱对象联系交

流 19174 人次，走访探视 12458 人次，宣传落实各类政策 9114 件，帮助解决困难 1364 件，帮办各类实事 1776 件，折合资金 33.2 万元。

【巩固脱贫攻坚成果】2024 年，全县 253 名脱贫不稳定残疾人中，有 194 名消除返贫风险，572 名边缘易致贫残疾人中，有 462 名消除返贫风险，56 名突发严重困难残疾人中，有 8 名消除返贫风险。争取东西部协作财政援助资金 10 万元，为全县 25 名听力残疾人适配助听器 25 台。

【残疾人无障碍改造项目】2024 年，省上下达县残联为民办实事项目资金 35 万元，用于实施全县 100 户困难重度残疾人家庭无障碍改造项目。于 5 月底率先在全省高标准完成全部改造工作。

【残疾人就业工作】2024 年，委托武山惠民职业技能培训学校为全县 100 名农村困难残疾人进行实用技术培训。争取到残疾人就业资金 13.9 万元，协调安置 3 名残疾大学毕业生到县内企业实现稳定就业，帮扶 15 名残疾人实现自主创业、15 名残疾人实现灵活就业、7 名残疾人实现新业态就业。为实现稳定就业的残疾人大学毕业生就业机构，按照每人 2 万元的标准，发放就业补贴资金 6 万元；为实现自主创业的残疾人，按照每人 0.2 万元的标准，发放补贴资金 3 万元；为实现灵活就业的残疾人，按照每人 0.1 万元的标准，发放补贴资金 1.5 万元，为实现新业态就业的残疾人，按照每人 0.2 万元的标准，发放补贴资金 1.4 万元。组织残疾人创业能手参加省、市技能提升培训班三期 18 人次。组织 10 名残疾人专职委员参加全国残疾人技能网上培训。

【残疾人康复服务】2024 年，共计转介 24 名残疾儿童到省内外定点康复医疗机构进行康复训练，发放轮椅、助听器等残疾人辅助器具 1383 件，委托县内医疗机构开展残疾人康复训练 384 人，开展残疾人支持性服务 349 人，开展残疾人康复医疗 224 人，争取县级财政预算资金 28 万元，为全县 80 名有需求的听力残疾人适配助听器 80 台，做到符合康复救助条件的残疾人应救尽救，提升残疾人康复工作质效。

【残疾人托养照料服务】2024 年，委托武山县康养精神病医院有限公司为 50 名困难重度残疾人开展“阳光家园计划”托养服务，为 170 名城乡困难重度残疾人开展日间照料服务，其中寄宿照料 50 人，居家服务 120 人。

【关爱残疾人活动】2024 年，开展“第 34 次全国助残日”系列活动。围绕“科技助残·共享美好生活”主题，会同江苏众睿教育和助残爱心人士，为武山县特教学校学生捐赠衣服 200 件和现金 7300 元；会同甘肃金融控股集团有限责任公司为四门镇松树村困难残疾人捐赠轮椅 6 辆、助听器 10 台、手杖 6 副、宣传品（抽纸、纸杯、围裙）300 件、生活慰问品（米、面、油、冰糖、茶叶）545 件。会同武山县妇幼保健院举办“科技助听、共享美好生活”健康知识小讲堂，科普听力保健知识；为特教学校 20 名听力残疾学生发放助听器电池 60 盒。开展第八次全国残疾预防日宣传教育系列活动。会同城关镇宜居社区在辖区内开展残疾预防知识和康复救助政策宣讲，发放各类宣传资料 100 余份；邀请武山县康养精神病医院医师为 42 名残疾群众开展义诊。

【残疾人文化活动】开展残疾人文化进家庭“五个一”活动。邀请 12 名残疾人朋友和 6 名志愿服务者游览宁远生态园，参观武山县博物馆，观看电影《你是我的英雄》影片，

为参加活动的残疾人赠送残疾人郭建良的书画作品各 1 幅。残疾人王春焱演唱的歌曲《赤伶》荣获第九届全省残疾人艺术汇演声乐类一等奖。

供稿：县残联

武山县红十字会

【基层组织建设】2024 年，成立乡镇红十字会 14 个，机关红十字会 19 个，社区红十字会 10 个，学校红十字会 1 个，村级红十字会 344 个，发展红十字会会员和志愿者 4000 多名。

【会员代表大会】8 月 2 日，召开武山县红十字会第一次会员代表大会，大会选举产生县红十字会新一届理事会、监事会，聘请县主要领导为县红十字会名誉会长；选举李峰为县红十字会会长，王菊英为常务副会长，审议通过《武山县红十字会工作报告的决议》《武山县红十字事业发展规划（2024—2028 年）》。

【红十字事业宣传】2024 年，利用“5·8 世界红十字日”“5·12 全国防灾减灾日”等节点，在县城和洛门镇、四门镇、滩歌镇、马力镇、鸳鸯镇等镇区开展宣传活动，发放红十字知识、急救常识等宣传资料 1 万余册；通过微信公众号发布动态信息 50 余条，提升公众认知度。

【无偿献血】2024 年 4 月 15 日至 19 日，组织集中献血活动，1500 余人参与，1211 人成功捐献全血 30.88 万毫升，参与人数及献血量创历年新高。

【公益众筹】2024 年，参与“5·8 人道公益日”及“益口好牙”项目，线上线下联动募资，累计筹款 14433.5 元（“5·8”项目 2186.42 元，“益口好牙”12247.08 元），用于困难家庭及儿童救助。

【关爱弱势群体】2024 年，春节慰问 230 余户困难家庭，发放米、油、毛毯等物资。联合甘肃省人民医院筛查 0~14 岁先心病儿童 12 名，对符合条件者提供手术费用资助。为 2 名白血病患儿申请中央专项彩票公益金救助项目。

【应急救护培训】2024 年，利用红十字应急救护培训平台，为甘肃武山宁风新能源公司、武山县消防队、武山县红十字蓝天救援队等举办第一期、第二期红十字普及性应急救护暨红十字救护员培训班，取得红十字救护员初级证书 39 人。

供稿：红十字会



法　治

政法工作

【主动创稳行动】2024年，制定印发《2024年政法工作重点任务分解方案》《2024年武山县主动创稳工作任务责任清单》等指导性文件。贯彻落实中央《维护社会稳定责任制规定》和《甘肃省维护社会稳定责任制实施办法》，形成横向到边、纵向到底、上下联动、左右协同、齐抓共管的工作格局。

【落实总体国家安全观】2024年，政法系统严格执行《政法工作条例》及省委《实施细则》，运用“四长联席会”和列席审委会、检委会等制度机制，协同联动防范化解各类风险隐患，沟通衔接，协作配合，监督制约更加有力。县委政法委先后对各乡镇和成员单位工作情况开展4轮全覆盖督查检查，下发警示督办函21件，推进各项措施落地。

【矛盾纠纷排摸化解】2024年，开展婚姻家庭、邻里纠纷等矛盾纠纷排查摸底，共排摸调解各类矛盾纠纷8282起，调解成功7820起，调成率94.42%。

【重点人员服务管理】2024年，落实涉刑释解教、社区矫正、严重精神障碍患者、吸毒人员、“三失一偏”等重点人员入户走访、心理疏导和帮扶救助等措施，做好服务管理工作。

【未成年人法治教育】2024年，开展法治宣传教育进校园，各级各类学校落实“315”分钟法治教育机制，打掉未成年人犯罪团伙5个，受理涉未成年人批捕案件11件16人、起诉案件8件20人，重新调整配备法治副校长，开展法治进校园宣传教育活动280余场次。

【打击违法犯罪】2024年，推进扫黑除恶斗争，强化问题线索办理，办理线索4条。破获各类刑事案件127起，查处治安案件538起，电诈案件11起，查处各类交通违法15.4万余起。

【综治基础建设】2024年，投入420余万元建成596.55平方米的县综治中心，5月初完成搬迁及人员入驻。按照“1厅+N室”模式，设立群众接待大厅1处、行业领域专业调解室7个、服务窗口7个、功能室15个，统筹整合信访、公安、法院等10余家单位人员力量进驻，为实战化运行提供专业人才队伍保障。划分基层网格419个，配备专职网格员419名，举办网格员专题培训60余场次。

【三调对接工作】2024年，县法院共受理民商事案件2506件，分流至县综治中心1317件，分流率52.55%，调解成功939起，

成功率 71.3%；开展警调对接 1173 件，调解成功 1089 件，成功率 92.84%；开展访调对接 219 件，调解成功 219 件，成功率 100%。

【综治信息平台管理】2024 年，推动综治工作信息化、智能化水平，采集录入各类事件 44.8 万余条，录入命案预警信息 19 条，录入处理矛盾纠纷 7820 条。

供稿：政法委办公室

公　安

【主动创安】2024 年，动态调整勤务等级，加强全县中小学、幼儿园“高峰勤务”，集中开展校园周边环境专项整治 4 次，结合社会面巡逻管控加强“护学”力度，实时维护校园安防“4 个 100%”。检查易制毒化学品使用企业 6 家 18 次，新审批 1 家易制毒化学品企业，完成辖区娱乐场所从业人员毛发检测工作，对公交、班线司机全量进行毛发检测，结合清源断流等专项行动，核查线索 27 条，开展精麻药品、兽用药品、寄递物流行业突击检查 40 次。完成省市领导调研督导安全服务保障勤务，完成春节、“天水麻辣烫”服务保障、2024 年十有武山春游文化活动非遗展演系列活动等重点安保任务，投入巡防警力 2.1 万余人次，救助群众 130 余人次。接待群众来访 3 人次，办理信访事项 52 件次。依托警调对接机制，建立完善“网格 + 警格”精细化治理模式，排查化解邻里、宅基地、债务等矛盾纠纷 1178 件，化解 1056 起，移交 812 件，化解率 89.64%。构建“专业 + 机制 + 大数据”新型警务模式及“情指行”一体化运行机制，研判支撑抓获上网本地逃犯 11 名，110 接处警 47071 起，研判跟踪、核查处置帮助找回走失人员 17 名。

【反恐防暴处突】2024 年，落地核查涉暴恐线索 2 条，查处网上传播暴恐音视频案件 4 起，组织开展反暴恐演练 3 次，应急处突能力提升。

【扫黑除恶】2024 年，坚持系统治理、综合治理、源头治理并举，受理涉黑涉恶线索 5 条，办结 5 条，办结率 100%。

【刑事侦查】2024 年，受立刑事案件 173 起，破案 108 起，抓获违法犯罪嫌疑人 192 人，抓获各类逃犯 28 人，移送起诉 135 人，刑事案件发案率同比下降 33.46%。刑事案件中，电诈发案 41 起，发案同比下降 51%，破案 9 起，抓获电诈及黑灰产嫌疑人 223 名，移送起诉 17 人，挽损 134.22 万元。立性侵案件 6 起，破案 6 起，抓获犯罪嫌疑人 11 名，起诉性侵案件 5 起。传统盗抢骗案件立 43 起，破案 25 起，抓获犯罪嫌疑人 24 名，移送起诉犯罪嫌疑人 21 名，挽损 39.6148 万元。预防治理未成年人违法犯罪专项行动中打掉未成年人犯罪团伙 5 个，食品药品环境类案件打掉非法狩猎团伙 2 个。破获毒品团伙案件 3 起，抓获涉毒犯罪嫌疑人 8 人，查获吸毒人员 9 人。共受理各类经济犯罪案件 9 起，立案 8 起，破案 8 起，抓获犯罪嫌疑人 13 人，移送起诉 16 人，累计挽回经济损失 7808.29 万元，协助清收不良资产 8211 万余元。“清风 2024”专项行动治安处罚 146 人，移送起诉 6 人，采取刑事强制措施 5 人，查获赌资和非法获利 127 万余元。

【公共安全监管】2024 年，部署开展年末岁初安全大检查及夏季治安打击整治行动，检查加油（气）站 80 家次、烟花爆竹经营企业 1 家、零散经营户 36 家次，集中开展森林草原防火安全宣传教育 18 次，现场发现并整改隐患 15 次，制止违规野外用火 20 余起，发放森林防灭火宣传单 1700 余份。开展“九

小场所”日常消防监督检查，联合消防大队开展消防安全检查，办理特种行业许可证2件，向应急管理局、消防大队推送消防安全隐患排查函各1份，消除单位消防安全隐患。

【社会治安管理】2024年，落实信息采集实名制度，严格旅店、网吧、出租屋、寄递物流、“两站”等重点行业场所监管，落实未成年入住“五必须”制度，全县旅店业信息上传率100%。加大对机动车修理业治安管理，全县机修业上传率为100%。组织开展集中清查40余次，检查宾馆760家次，娱乐场所140家次，网吧12家次，开锁业17家次，物流寄递业51家次，火车站、汽车站17次，出租房屋6900余间；检查实名登记、开箱验视、信息上传等制度落实情况，发现整改问题20余个，推动源头信息采集实名制落实。受立治安案件505起，办结265起，治安案件发案同比下降16%。

【网络安全监管】2024年，加强网络舆情巡控，上报互联网违法线索270余篇，专项线索100条，上传违法APP2000余个，电子数据取证采集数据100万条。开展网络低俗和虚假内容专项治理专项行动，删除虚假信息50余条，约谈本地网络主播60人，封停相关账号6个，删除虚假视频100余条，办理打击网络谣言行政案件10起，行政处罚19人，办理网络“三俗”案件10起，行政处罚21人，办理不履行保护个人信息行政案件8起，不履行网络安全保护义务行政案件18起，开展网络安全执法检查60家次。

【基层基础建设】2024年，推进省级“枫桥式公安派出所”创建工作，建成城关派出所、洛门派出所、温泉派出所综合指挥室3个，形成派出所“5+3”工作新格局。开展“一标三实”数据监测分析，维护各类数据2万条。开展“百万警进千万家”及“六进”活动，组织245名民警深入联系村组开展新型网络电信诈骗防范、法律法规宣传，为群众提供法律咨询活动，开展各类活动120余场次。推进公安信息化建设，紧盯大数据应用赋能，整合全局所有在用系统平台资源，创新集成化、一体化、融合式互联互通使用。先后2批次组织考察组赴江苏、甘肃陇南学习借鉴数字警务、信息化建设方面经验做法，组织12名民警参加市局大数据建模培训，2024年组织初级班、中级班、高级班总计13人次参加大数据建模培训，45岁以下民警186人100%获得初级建模资格。

【法治公安建设】2024年，健全落实受立案和刑事案件“两统一”工作机制，加强对执法活动全过程的监督管理，法制部门监督受立刑事案件188起，受理行政案件534起。刑事拘留116人，取保候审150人，移送起诉118起214人，行政处罚568人。开展积案清理和执法司法突出问题整改整治、执法不作为慢作为乱作为专项整治，整改整治突出执法问题顽疾，排查刑事案件2690余起。开展执法办案民警法律知识测试11次，开展基层执法检查23次，发布执法通报91期，执法督办单63份，纠正执法问题意见书86份，通报整改执法问题1260余个，培训民辅警730余人次。

【道路交通安全管理】2024年，建立分片包抓、指挥调度、交所合一三位一体工作机制，以“两客一危一货”、6座以上面包车等车辆为重点，采取敲门行动、路面查控等方式推进车辆及驾驶人隐患清零，办理机动车业务7773笔，驾驶证业务1.2万笔，累计报废机动车986辆，重型货车、7~9座小型客车检验率达97%，报废率100%。治

理完成“三必上”隐患路段 4 处，省督路段 1 处，安装千灯万带减速带 123 条，信号灯 12 处。开展城市管理提升年交通综合整治行动，依照减量控大工作任务，制定“一早一晚”路面勤务，保持酒醉驾、涉牌涉证等各类易肇事肇祸违法行为严打高压态势，查处各类交通违法 14.94 万起，其中酒醉驾 213 起，无证驾驶 2458 起，超员 873 起，超载 336 起，机动车违法载人 1469 起，电动车违法 24239 起，集中曝光典型违法 586 起，与 2023 年同期相比，道路交通事故起数、死亡人数、受伤人数、财产损失分别下降 4.94%、16.67%、13.98%、59.76%，连续四年全县未发生较大道路交通事故。

【接放管服改革】2024 年，深化公安“接放管服”改革，创新“交所合一”勤务机制改革，推进“前端融合、交所合一、交巡合一”警务运行新机制，将交警职能延伸至乡镇派出所。投资 15 万余元在温泉派出所增设机动车查验通道，开通小型汽车、五小车辆登记注册业务。印发《2024 年武山县公安局行政管理服务改革优化营商环境工作要点》，在“甘肃政务服务事项管理平台”动态完善公安政务服务事项 87 项，绘制电子表单 9 个，在电子证照管理系统认领电子证照类型 14 类、累计归集电子证照 148541 证，加强信息共享，梳理上报数据供需对接清单 32 条。推进派出所“一窗通办”试点改革，对城关、四门 2 个试点单位综合窗口常态化开展业务指导，加强县政务服务中心公安窗口规范化建设，为群众提供咨询 410 余次。

供稿：县公安局办公室

检　察

【概况】2024 年，县人民检察院受理提请批准逮捕案件 68 件 120 人，审查起诉案件 127 件 215 人，经审查批准逮捕 46 件 77 人，不批准逮捕 22 件 43 人，起诉 96 件 165 人，不起诉 30 件 49 人，改变管辖 1 件 1 人。办理国家司法救助案件 8 件，发放司法救助金 14.6 万元。

【刑事检察】从严惩治危害社会安全稳定的各类犯罪，回应人民群众对安全的基本诉求，依法打击黄赌毒、盗抢骗等严重影响人民群众安全感的犯罪，批捕 40 人，起诉 51 人。坚持“当宽则宽”，最大限度减少、转化社会对立面，依法对情节较轻的犯罪不批捕 6 人，不起诉 39 人，促成刑事和解 11 件 12 人。做实不起诉“后半篇文章”，向行政机关制发检察意见书 31 份，督促对 39 名被不起诉人作出行政处罚，确保罚当其错。依法平等保护各类市场主体，惩治侵害民营企业合法权益犯罪，批捕 3 人，起诉 5 人，追赃挽损 73 万余元。

【民事行政检察】发挥民事行政诉讼监督职能，加强对民事审判活动和执行活动的监督，办理民事监督检察案件 32 件，制发检察建议 12 件，检察建议采纳率为 100%。推动检察监督与行政执法有机衔接，督促行政机关依法履职，对行政机关怠于履行职责的行为，制发检察建议 10 件，办理行政非诉执行案件 2 件。

【公益诉讼检察】把握“检察官作为公共利益的代表”职责使命，办理公益诉讼案件 42 件，依法提起行政公益诉讼案件 1 件，坚持以检察磋商、检察建议等多种方式促进源头治理，使公益损害问题解决在诉前。

【服务经济社会发展】围绕“一线六圈”城乡振兴计划，打击涉农刑事犯罪，批捕 9 人，起诉 13 人。用法治手段治理欠薪顽疾，办理

支持起诉案件 8 件，帮助 62 名农民工追回欠薪 66 万余元。紧盯农村稳定、农民权益、农业生产等涉农领域，制发检察建议 12 件，以检察履职助力“十大行动”，赋能乡村振兴。落实食品药品安全“四个最严”要求，办理危害食品药品安全犯罪 1 件，办理公益诉讼案件 9 件。开展“检护民生”专项行动，紧盯群众关注的民生领域问题，运用检察建议督促相关部门依法履职，合力关停“黑诊所”1 家，整修城乡公路 4.2 万平方米，保障老百姓吃得放心、用药安心、出行舒心。针对公共设施安全隐患，联合相关部门在全县 20 余个小区建立充电桩 30 处，解决“飞线充电”顽疾。督促维修鸳鸯湖公园 53 盏路灯。参与道路交通安全和农资领域突出问题专项整治，制发类案检察建议 2 件。推行生态环境检察一体履职、综合履职机制，坚持惩治犯罪、保护公益、修复生态、法治宣传全面发力，提前介入破坏生态环境和自然资源犯罪 5 件，办理生态环境保护公益诉讼案件 10 件。主动融入黄河流域生态环境资源保护工作，聚焦非法采砂和水资源保护，牵头印发《黄河流域水资源保护专项行动工作方案》，挂牌成立水行政执法与检察公益诉讼协作办公室，协同办理相关案件 6 件，护航“山雄、水秀”。

【助力社会治理】坚持和发展新时代“枫桥经验”，做实群众信访“件件有回复”，受理来信、来访 109 件，院领导带头接访 27 件，坚持做到“7 日内回复、3 个月内答复”两个 100%。坚持重心下移、贴近基层，开展法治进乡村活动 42 场次，发放普法资料 1 万余份。加强检察建议推动社会治理作用，制发社会治理检察建议 10 件，以检察履职“我管”促职能部门依法“都管”。

【检察护企服务】 精准对接企业需求，组织召开“检察护企”专题座谈会 2 场，走访联系企业 70 余次，为各类企业提供法律服务 60 余次。创新“产业链 + 企业 + 检察”服务模式，挂牌成立“检联商会工作站”，在洛门镇大南河蔬菜市场和甘肃瑰宝通汇珠宝有限公司设立“检察护企服务站”，打造检察护企服务矩阵。

供稿：县检察院

审　判

【概况】2024 年，县人民法院受理各类案件 3940 件，审（执）结 3816 件，同比分别上升 2.6% 和 3.72%，结案率 96.85%，法定审限内结案率 100%。法官人均结案 201 件，诉讼标的 10.16 亿元，审判执行整体质效位居全省第一方阵。

【刑事审判】2024 年，审结刑事案件 88 件，判处罪犯 144 人，维护国家安全、社会稳定、人民安宁。严厉打击危害公共安全犯罪，审结涉枪支、弹药、爆炸物、易燃易爆危险物品等犯罪案件 19 件 19 人。贯彻落实《反有组织犯罪法》，常态化推进扫黑除恶斗争。始终保持惩治腐败高压态势，审结贪污、受贿等职务犯罪案件 5 件 8 人。加大对严重暴力犯罪、多发性侵财犯罪及“黄赌毒”犯罪打击力度，审结相关案件 20 件 38 人。推进律师辩护全覆盖，适用认罪认罚从宽案件 77 件 133 人，为 106 名被告人指派法律援助律师，保障被告人诉讼权利和律师执业权利。

【民商事审判】2024 年，受理各类民商事案件 2557 件，审结 2523 件，结案标的 4.14 亿元，审结涉民生案件 311 件，化解养老育幼、婚姻家庭纠纷 876 件。落实“保交房、保稳定、保民生”工作要求，集中处理金融、房地产领域重大债务纠纷案件，组建专班实施一楼

一策，联合相关单位建立“司法 + 监管 + 自律”协同治理机制，依法保证人民群众住有所居。依法妥善审结拖欠农民工工资、农村土地承包经营权等涉农案件 218 件，为农民工追讨务工费 581.33 万元，促进社会和谐稳定。加大司法救助力度，为生活困难当事人减缓免交诉讼费 8891 元，发放救助金 18.5 万元。

【执行工作】2024 年，受理各类执行案件 1291 件，执结 1205 件，执行到位案款 2.77 亿元。完善执源治理机制建设，畅通“立审执”协调配合，集中整治人民群众反映强烈的执行效率不高等问题，推行执行前置督促履行，提升小标的案件到位率，执行完毕率同比增长 3.14 个百分点，终本率同比下降 10.74 个百分点，执行办案平均时长缩短 10.72 天。坚持惩戒失信与褒奖诚信并重，依法纳入失信被执行人名单 419 人、限制高消费 422 人，拘传 124 人，拘留 7 人，移送公安机关临控 90 人，查扣车辆 33 台、房产 27 处。公布司法拍卖信息 5 期、失信被执行人 10 期 98 人，督促 63 人主动履行法律义务，为 81 个履约被执行人及时修复信用，助力社会诚信体系建设。

【一站式建设】2024 年，落实“立案登记制”要求，实行“诉讼服务中心 + 派出法庭”无差别服务，实现诉讼事务一次清，当场立案率达 98.9%，避免群众“跑两趟”。以诉讼服务大厅、网上服务、12368 诉讼服务热线、巡回审判“厅网线巡”四线并行推进诉讼服务全时智办，搭建集“指尖”立案、“云端”庭审为一体的诉服系统，配置自助立案、诉讼服务柜员机等智能设备，将诉讼服务各阶段工作由“分散”转变为“集中”，全年审核网上立案 2187 件，网上缴费 2420 件，线上保全 6 件，线上委托鉴定 120 件，集约送达案件 1473 件，实现当事人“足不出户、线上解纷”。

【纠纷化解】2024 年，建立“法院 + 政府 + 综治中心 + 人民调解委员会”多元解纷新模式，调解团队全天候入驻县综治中心开展指导调解、分流诉讼相关工作，分流调处纠纷 1317 件，司法确认 28 件。坚持和发展新时代“枫桥经验”，发挥“和谐武山”多元解纷机制效能，推动基层矛盾纠纷就地化解、实质化解，通过法院调解平台诉前调解案件 2030 件，调解成功 1219 件，调解成功率 60.05%，调解案件平均办理时长 9.13 天。定期开展分析研判，多措并举用好司法建议，把矛盾纠纷化解在萌芽状态，向相关单位、企业发出司法建议 4 份，采纳率 100%。

【法治宣传】2024 年，落实“八五”普法规划，用好审判资源“富矿”，提高法治宣传传播力，满足人民日益增长的法治文化需求。优化普法举措，利用民法典宣传月等节点，开展专题宣传 43 次，巡回审判 2 场，受众 2700 余人次。落实“谁执法谁普法”责任制，选派 32 名干警担任中小学“法治副校长”，开展法治宣讲活动 60 余场次。坚持“内容为王”，紧跟时代脚步，用短视频、以案释法等形式，讲好法治故事，传递法治声音，推送各类信息 246 篇，阅读量达到 37 万，多篇信息被中央、省级媒体采刊。微信公众号被省高院评为“优秀新媒体账号”，被省委政法委、省委网信办评为“百家优秀政法新媒体账号”。

【营商环境优化】2024 年，平等保护各类市场主体合法权益，审结涉企案件 511 件，执结涉企案件 342 件，执行到位金额 2.5 亿元。剖析涉企案件背后源头性问题，加强审判指导，服务、融入相关领域治理工作，在省级媒体发布营商环境和信用体系建设宣传报道

6 篇。关注金融领域风险防范，强化金融纠纷多元化解，审结金融借款、融资租赁、保险等涉金融案件 124 件，执结各类金融纠纷案件 119 件。省金融不良资产清收处置专班督办和省高院交办的重点案件全部执行完毕，执行到位金额 3673 万元。开展“访企业、提建议、优环境、促发展”行动，提供司法服务，组织干警走访、调研企业 105 余次，精准务实帮办实事 35 件，现场帮助企业纾困解难。

【服务乡村振兴】2024 年，发挥人民法庭“桥头堡”作用，根据区域纠纷特点绘制“司法服务地图”，因地制宜培树“一庭一品”错位发展。滩歌法庭践行枫桥经验 + 精准服务，与辖区案件数量较多的 25 个村两委班子、人民调解委员会开展交流座谈，指导调解工作，民事案件调撤率达 61%。洛门法庭针对辖区蔬菜种植户集中的情况，规范买卖、运输、仓储合同模板以及欠条、仓单等多种文本，化解涉蔬菜产业、农民工讨薪等纠纷 135 件。鸳鸯法庭传承红色基因，践行马锡五审判方式，运用巡回法庭、移动微法院、互联网庭审等简易灵活的审判方式，让更多群众享受司法便利。

供稿：县法院

司法行政

【依法治县】2024 年，落实“两规则一细则”工作制度，组织召开全面依法治县委员会第六次会议、3 个协调小组和委员会办公室等有关工作会议，研究部署年度法治建设重点工作任务。贯彻落实法治领域改革要求，跟进制度建设，印发《武山县贯彻落实〈全面深化法治领域改革纲要（2023—2027 年）〉重要任务举措分工方案》和 2024 年依法治县、法治政府建设工作要点，明确 10 项法治为民办实事项目，细化分解年度法治建设任务 21 个方面 85 项具体措施，举办习近平法治思想专题培训班 2 期次，全县 1282 名国家工作人员参加网上学法考试。组织实施“一规划两方案”，将法治建设工作纳入县管领导班子和领导干部考核重点内容，开展“一把手”谈法治 13 场次，对 32 个部门单位开展 3 轮法治督察。

【依法行政】2024 年，制定年度县政府领导学法计划，县政府常务会议学法 12 次，860 名行政执法人员完成综合法律知识培训，125 名参加执法资格考试。完成《武山县农业水价综合改革农业供水价格试行方案》等合法性审查，公布《武山县城镇管道天然气配气价格及调整居民用气销售价格方案》等重大行政决策事项目录 2 件，提交县政府常务会议议题 108 件（次）。落实行政执法“三项制度”，加快行政执法协调监督体系建设，重新确认行政执法主体 39 家，将 9 名骨干力量纳入执法监督人才库，开展行政执法事项“大检查”“乱罚款”专项监督 15 余次，抽查市场监管、烟草专卖等行业领域执法案卷 55 件，优秀卷占 28.6%。落实行政复议全流程调解制度，办理行政复议案 37 件、行政诉讼案 13 件，行政负责人出庭应诉率达 100%，未发生因复议引起的行政诉讼案件。

【社区矫正】2024 年，对社区矫正中心进行重新规划布局，建成功能齐全的“三区十八室”监管中心，面积达 350 平方米。对马力、滩歌等 4 个司法所进行搬迁、改造。严守社区矫正安全底线，做好衔接接收、监管教育等规范性程序，办理审前社会调查 101 起，至 2024 年底，管理在册社区矫正对象 134 人，规范管理社区矫正教育、就业和公益活动等 11 个“三类基地”，开展技能培训 135 场次。

加强与监狱沟通衔接，为服刑人员提供远程视频会见 26 次 56 人，对 733 名刑释解矫人员经常性开展衔接帮教、走访教育。

【基层法治建设】2024 年，实施“八五”普法规划、全域文明实践“幸福快车”志愿服务项目，“有法”等“十有”法治宣传志愿服务队开展“乡村振兴·法治同行”“送法进农村”“开学第一课”等活动 1250 场次，发放《宪法》《民法典进农村》等资料 13.5 万余册（份）。举办法律明白人等轮训 13 场次 800 余人，注册“法律明白人”2138 名，培育认定“农村学法示范户”338 户，录制普法宣传“小快板”唱响“大法治”、宪法“情景剧”等短视频 120 余期，累计建成“法治文化 + 旅游”“红色文化 + 普法”阵地 67 个，“‘法治文化融合乡村旅游，红色文化赋能普法教育’品牌探索与实践”确定为天水市 2024 年普法依法治理创新案例。开展“法律援助惠民生”专项行动，受理指派案件 198 件，协助办理公证事项 210 件，联系服务甘肃子辰房地产开发公司等 15 家民营企业，开展宣讲活动 55 场次，法治体检 28 次。加快建设覆盖城乡、便捷高效、均等普惠的公共法律服务体系，36 名执业律师进驻 353 个村（社区）法律顾问服务点，就近就便为群众提供法律咨询服务，群众“遇事找法”更加便捷高效。落实人民调解员等级评定和个案补贴制度，评定三、四级人民调解员 34 名，按照法定程序确定人民陪审员 56 名。开展“化解矛盾纠纷维护社会稳定”专项治理工作，精准分析矛盾线索苗头、发展态势，排查化解婚姻家庭、损害赔偿等各类纠纷 1897 件，调处成功率达 98.3% 以上。

供稿：县司法局



人民武装

【战备建设】2024年，县人武部推进“三大战略能力”建设，修订战备方案计划，升级改造值班室硬件设施和通信线路，推进军事斗争国防动员准备走深走实。将民兵纳入政府应急管理体系统筹编建，做好“七上八下”防汛期抢险和冬春季节森林草原灭火准备，与县应急、气象、消防等部门建立常态信息互通机制，发挥民兵情报信息员作用，掌握辖区灾情信息，参加县应急部门组织抗震救灾演练，形成联防共治的整体合力，民兵分队应急应战能力提升。重新调整战备库室空间布局，升级基础设施，完善各类标识。按照“三分四定”要求对装备器材规范整理，达到“规范统一、利于战备、快速高效”预期目的。

【国防动员】2024年，两次召开国防动员委员会全体会议，军地合力充实国防动员委员会办事机构工作力量，规范工作规程，完善工作细则和工作要点，探讨研究建立联合办公等制度机制，释放国防动员体制改革效能。落实《中共中央关于坚持党管武装加强新时代人民武装工作的意见》有关要求，召开县委议军会议，组织党政领导过“军事日”，密切军政关系，压实党管武装工作责任。坚持精准高效动员征集，突出大学毕业生征集重点，创新利用新媒体平台，集中向适龄青年推送征兵宣传信息，深入一线作动员，宣传覆盖至村组末端，讲透政策、挖掘潜力。抽调医务骨干组成征兵体检组，征兵工作成员单位全程参加体检政考工作，完成征集任务。为新兵家长颁发“光荣之家”牌，鼓励新兵安心服役，在部队建功立业。整治学生军训商业化，严密组织军训教官培训考核和资格认证，完成年度新生军训任务。联合县委组织部、人社局等部门开展武装工作和专武干部履职考评，督促解决基层阵地建设不完备、制度落实不严格等问题，利用专武干部业务培训暨资格认证之机，提升专武干部业务知识储备和军事体能技能。规范基本职责、基本工作、基本制度、基本秩序，确保问题清零见底，安全发展取得实效。

【“窗口一流”建设】2024年，按照省委省政府、省军区“打造窗口、建设一流”通知要求，立足武山区位优势和资源禀赋，重点建设民兵对口支援保障、保交护路分队；建立优质兵员征储基地、创新全民国防教育；打造国防教育红色文化和新时代双拥工作6个特色品牌。聚焦“抓规范、立标准”主要

任务，区分 5 个方面查摆出 18 个具体问题，制订 23 条措施规范。突出铁路护路、公路护路、工程抢修、装备维修、医疗救护、饮食保障 6 支分队建设，提高退役军人编组比例，结合年度民兵轮训备勤，同驻地联勤保障部队开展联演联训，完成部分重难点科目方案预案修订验证。

【双拥共建】2024 年，统筹军地资源，深挖红色故事，完成 2 场红色战斗、4 名红色人物、5 个红色场馆资料梳理整合，在县域 7 所中小学开设“国防课堂”，录制国防教育红色文化宣传视频 2 部，以武山红色资源为主题撰写的教案，被国动部评选为国防教育优秀教案。军地联合走访慰问边境一线执行任务官兵和荣立三等功以上奖励军人家庭。主要做法被《中国民兵》《中国国防报》等中央级媒体广泛宣传报道。协同开展“八一”双拥系列活动，国庆期间，联同县退役军人事务局、驻地武警部队举办升旗仪式，向社会传递拥军优属、拥政爱民的红色能量。

【后勤装备保障】2024 年，完成资金集中收付业务过渡，严格经费结算审核标准，规范资金管理，大项经费开支均提交党委会议研究审定，各项经费保障规范有序。深化后勤领域整肃治理和“五治八查树形象”专题教育成效，对照省军区《滚动推动后勤重点行业领域整肃治理实施方案》要求，对后勤领域医疗卫生、军事设施建设、采购、社会化保障等 4 个行业开展自查整改，对油料系统、住房用房、招标采购领域、装备系统开展专项清理整治，签订《采购行业人员廉洁自律承诺书》，传达学习《供应领域“以案为鉴、以案明纪、以案说法”汇编》文件。

【人民防空】2024 年，落实人防工程“结建”政策，实现“应建尽建、应收尽收”的目标要求，审批易地建设项目 1 个，收缴人防易地建设费 118.3 万元，竣工验收备案项目 2 个，新增人防地下室面积 4633.14 平方米。开展国防教育知识、国防动员防空防灾知识宣讲，应急防空疏散演练的主题宣传活动。制定《2024 年度武山县人民防空训练计划》等 4 个文件，完成“9·18”防空警报试鸣工作，召开武山县国防动员委员会第二次全体会议，审议《武山县国防动员委员会成员单位工作分工》《武山县国防动员委员会 2024 年工作要点》。

供稿：县人武部

退役军人事务

【优抚保障】2024 年，发放抚恤金 2048.8 万元；发放重点优抚对象医疗补助资金 61.3 万元；发放军休干部生活补助 72.9 万元；发放对越参战人员养老保险和生活补助 15.3 万元。走访慰问抗美援朝老战士、烈士遗属、重点优抚对象、困难退役军人。补发 2011~2018 年义务兵家庭优待金 875.71 万元。补发 2019、2021 年义务兵家庭优待金 18.33 万元，发放 2023 年义务兵家庭优待金 440.5 万元。

【移交安置】2024 年，接收符合政府安排工作条件退役士兵，通过自主选岗，8 月底全部安置到事业单位工作，做到“阳光安置”。接收自主就业退役士兵和病退士官，发放 2023 年秋季自主就业退役士兵一次性经济补助金 254.6 万元和 2024 年春季自主就业退役士兵一次性经济补助金 64.9 万元。

【就业创业】2024 年，宣传教育培训政策，引导退役军人参训，开展自主就业退役士兵适应性培训及技能培训各 2 期。会同县人社局举办 2024 年度“戎归陇原时，春风送岗季”就业招聘会和 2024 年秋季退役军

人暨现役军人家属专场招聘会，多名退役军人达成就业协议。

【纪念褒扬】2024年，组织党员干部开展清明祭奠活动5000人次，完成9·30烈士纪念日活动，邀请2名一等功臣参加庆祝新中国成立75周年国庆升旗仪式。为3名异地安葬的武山籍烈士找到家属。组织拥军企业慰问47名抗美援朝老战士，开展抗美援朝老战士慰问座谈会2场次。推进四八四一烈士陵园升级改造项目。联合天水市爱尔眼科医院为全县13名退役老兵开展“情暖老兵守护光明”公益活动。组织20多名优秀退役军人到省、市和重庆参加非遗文化旋鼓舞展演。

【权益维护】2024年，制定印发《常态化开展退役军人矛盾问题排查化解工作方案》，专题研究主动创稳及退役军人信访工作6次，健全完善“五定五包”稳控责任制，累计接待接访退役军人30余人次，化解各类矛盾20余件，办结上级交办信访件9件。

【服务保障】2024年，召开全县退役军人服务站工作会议2次，深入基层开展业务指导20余次，推动标准化、规范化运行，全县15个乡镇服务站全部达到“五有”标准。坚持常态化联系退役军人制度，为特困退役军人解决帮扶援助资金10万元，提前采购暖冬物资，在年底前将煤炭等暖冬物资送到困难退役军人手中。设立退役军人党组织关系“一站式”接转窗口，接转党组织关系85人次。完成退役军人和军属信息采集工作。

【双拥共建】2024年，走访慰问驻市县部队官兵2次，送去价值5万余元的慰问物品。走访慰问各类退役军人和执行特殊任务的现役军人官兵家庭，送去价值11.2万元的慰问物品。深入驻县部队营区举行法律、健康、书画进军营等“八一”系列活动，开展“双拥杯”篮球比赛1次，开展“军事设施保护法”宣传活动1次，在汽车站、火车站等人员密集场所和国省干线、高速出口交通要道及各路口、公交车站张贴永久性双拥宣传版面30余处，更新双拥一条街宣传版面17处，常设“军人和退役军人优先”“军人免费”“军车免费”等标识10余处。

供稿：退役军人事务服务局

经济管理



发展规划与宏观经济

【主要经济指标】汇编《全县2023—2024年主要经济指标参考资料》，为县委、县政府决策提供参考依据。2024年，全县实现生产总值86.5亿元、增长6.3%。固定资产投资53.6亿元、增长8.3%。规模以上工业下降6.2%。社会消费品零售总额32亿元、增长10%。一般公共预算收入2.36亿元、下降19.5%。城镇和农村居民人均可支配收入分别达到35287元和13002元，增长7%和8.1%。

【项目资金争取】2024年，共争取到位国家和省级项目资金12亿元，其中：中央预算内投资1.92亿元，占全市30%；超长期国债2.5亿元，占全市25%；增发国债2.18亿元，占全市24%；行业资金3.3亿元；债券资金2.1亿元，各项资金争取规模全市第一。

【重大项目争取】2024年，全省唯一一个环境基础设施领域垃圾设备更新项目落地武山，一次性争取到位资金6600万元，为历年单个国家投资项目争取最高。争取到位马力污水处理厂建设项目4300万元。聂河可持续发展项目2733万元，县城污水处理厂项目6700万元，城市管网项目共1.4亿元。

【能源项目】争取到“十四五”第三批新能源风电项目指标500兆瓦，总投资约30亿元，为招商引资投资最大的项目。2024年底前，全县核准风电项目装机容量为680兆瓦，项目全部建成后，年发电量累计为13亿度，年税收为5200多万元。

【小微企业融资创新】开展“千企万户大走访”，走访小微企业、个体工商户及其他经营主体等8000户，申报清单523户，推荐清单509户，累计放贷292户，贷款约3.3亿元。

【政策性文件制定】起草《武山县主要指标调度目标和重点工作任务清单》《天水市县区重点工作完成情况评价办法说明》《县域经济评价指标研判情况汇报》，制定印发促进民营经济发展、恢复和扩大消费、打好高质量发展“六场战役”行动等各类方案、清单等政策性文件10个。

【项目建设】2024年，全县215个重点项目顺利推进。其中：总投资93.3亿元的太皇山50兆瓦风电、渭河支流山丹河可持续发展工程、城郊高端标准公共仓储设施建设等31个续建项目完工17个，其余14个加快建设；总投资114亿元的107个计划新开工项目开工85个，开工率80%；总投资161.9亿元的77个预备项目前期工作稳步推进。投入资金1570万元，实施四门镇、洛门镇2个以

工代赈示范项目。开展全县新建项目排查，抓项目入库出数，新入统计库投资项目 118 个，总投资 89 亿元，通过“在线平台”申报项目 284 个，总投资 189 亿元，全年完成投资 53.7 亿元，同比增长 8.6%。

【项目申报谋划】2024 年，完成上报提级论证项目 4 批次 37 个，完成上报超长期特别国债项目 2 批次 19 个。谋划上报马力、高楼、滩歌、榆盘等乡镇 2025 年以工代赈项目 6 个。制订 2024 年推广以工代赈方式项目清单，纳入《推广以工代赈方式项目清单》57 个。上报《武山县和美乡村建设项目工作方案》通过国家发改委提及论证。谋划上报总投资 9845 万元渭河干流武山段北岸沿线集中连片和美乡村建设项目，工作方案通过国家发改委提及论证，争取列入 2025 年第一批实施项目。谋划储备 2025 年重点争取中央预算内和超长期国债项目 101 个，总投资 49 亿元，年度资金需求 32 亿元。

【能源项目发展】2024 年，争取到“十四五”第三批新能源指标 500 兆瓦，并于 6 月 5 日取得市发改委核准，南阳水电站升级改造项目并网，太皇山 50 兆瓦风电项目建成并网，岗头山、南部山区等 500 兆瓦风电项目办理开工前期手续。推广屋顶分布式光伏发电项目 354 户，备案容量 12 兆瓦。建成榆盘、温泉、山丹迁建和工业园区加油站、桦林油增气加气站，启动韩川油增气、洛门渭川加气站和龙台加油站建设，推进杨河、洛门宋庄综合服务区等加油站前期工作。服务保障哈密至重庆特高压过境线路、兰成原油长输管道 k263+300m 渭河段线路治理工程、武山南部山区 330 千伏汇集输变电工程顺利实施。

【粮食和物资储备】2024 年，安全储备粮食 17500 吨。推进粮食仓储物流项目建设验收工作，全县粮食仓储能力由 26800 吨提升到 41800 吨。完成 2024 年 4478 吨县级储备粮轮换任务、2500 吨县级储备粮新增任务。落实 300 吨应急成品粮储备、80 吨冻肉储备、180 吨冬春蔬菜储备。

【易地搬迁后续扶持】制订《2024 年易地搬迁后续扶持工作要点》，以 23 个安置区为中心开展就业扶持、产业发展、社区治理和社会融入。争取后续扶持资金 330 万元，完成安置区配套产业项目 2 个，累计实现就业 1425 户 4353 人，就业率 95.9%。

【物价监督管理】2024 年，完善政府定价机制，制定《涉企违规联席会议制度方案》。完成渭川国投公司经营的火车站宁远大道北侧、县医院家属楼北侧、东关市场等新建停车厂成本估算、价格批复。完成城区供热价格、洛门镇镇区自来水供水价格调整，全县物业服务企业物业服务费价格的备案。推进农业水价综合改革，制定《农业水价综合改革试行方案》，核定灌区水价标准。科学调整管道天然气销售价格。推进教育领域收费管理，引导民办学校规范义务教育阶段的收费行为，完善全县校内课后服务收费标准制定工作，完成 2024 年春、秋季农村义务教育阶段学校营养食谱备案。关注市场价格走势，加强日常市场价格监测与分析，执行价格监测报告制度并分析价格变动情况，做好重要民生商品的价格监测、预警和发布工作。落实收费清单制度，依法主动在政府门户网站上公示《武山县行政事业性收费目录》。依法依规开展价格认定工作，共鉴定涉刑案件 46 起，涉案金额 110 万元。

【民营经济发展】建立促进民营经济发展壮大联席会议制度、常态化沟通交流和解决问题机制、宣传工作直接联系和快速响应机

制。定期举办民营企业座谈会，了解民营企业的诉求和建议，解决企业发展中遇到的困难和问题，为民营企业发展提供政策支持和服务保障。全年召开座谈会 3 次，参会企业达 55 家，协调解决企业提出的问题 11 个。

【经济体制改革】完成武山县能源局和武山县粮食和物资保障中心机构挂牌，向营商环境局移交优化营商环境和社会信用体系建设相关文件资料。制定《武山县粮食和物资储备系统安全生产治本攻坚三年行动方案（2024—2026 年）》《武山县油气长输管道保护新能源电力安全生产治本攻坚三年行动方案（2024—2026 年）》。配合武山工业集中区成功申报省级开发区。印发《武山县 2024 年黄河流域生态保护和高质量发展工作要点》《全面推动黄河流域生态保护和高质量发展座谈会精神贯彻落实举措分解任务清单》等文件，把严“两高”项目准入和重点领域节能降耗、减污减排等工作。

供稿：县发改局

财　政

【财政收支】2024 年，全县一般公共预算收入累计完成 24558 万元，短预算 6520 万元，同比下降 16.24%；政府性基金预算收入累计完成 3141 万元，同比下降 36.7%。一般公共预算支出累计完成 370891 万元，同比增长 1.02%；政府性基金预算支出累计完成 38316 万元。

【资金争取】2024 年，共计争取到位上级补助资金 410691 万元，争取新增政府债券 34451 万元，其中一般债券 14877 万元，专项债券 19574 万元。

【民生保障】2024 年，涉及民生领域支出总计 326565 万元，其中教育资金 86846 万元、卫生健康资金 20993 万元、社会保障资金 62816 万元，大批民生项目相继实施，社会基本民生支出需求得到保障。

【乡村振兴】2024 年，全县总投资 2550.43 万元，实施农村综合改革项目 31 个，涉及 15 个乡镇 31 个行政村，受益人数 2.9 万人，按照计划硬化道路 44.64 千米，共计 15.14 万平方米，配套排水渠 29.58 千米。落实县级财政衔接推进乡村振兴补助资金 9970 万元，实现县级财政投入“只增不减”的政策要求。全年安排使用各级财政衔接补助资金 35721 万元，争取东西部协作帮扶资金 3660 万元，优势产业培育、乡村建设示范行动和农村人居环境整治提升等项目全面实施。

【防范金融风险】2024 年，落实债务化解措施，统筹各类资金资源，稳妥有序化解债务存量，建立地方债务风险化解应急保障机制，向天水市融资担保公司注资 500 万元作为应急周转金。2024 年超额完成化债任务，推动债务风险化解工作落实见效。紧盯高风险金融机构化险目标任务，超额完成 2024 年不良资产清收任务，武山县信用合作联社成功退出高风险机构。

【金融服务】2024 年，帮助企业解决融资难题，当年为全县 1335 户中小微企业新增投放各类贷款 14.7 亿元，全县各项存贷款余额分别增长 10.37% 和 3.91%。发放过渡期脱贫人口脱贫小额贷款 6911 户 33765.3 万元。开展信用村（镇）创建工作，全县已创建信用村 218 个，授信 51.39 亿元。协调县担保公司落实担保费降费政策，发放担保贷款 49 笔 3741 万元，平均担保费率为 0.6%。

【公开采购】2024 年，制定印发《武山县关于全面落实电子化政府采购有关工作的通知》和《武山县关于开展政府采购意向公

开有关事项的通知》,明确政府采购业务要求，实行在线审批，各采购单位在甘肃政府采购网站和天水市交易平台同步公开信息，全年同步公开政府采购信息 105 项；线上审批采购计划备案 942 笔，其中通过市公共资源交易平台招标 107 笔，实现政府采购全流程电子化，提升采购便利度和知情权。

【财政改革】2024 年，加强国库集中支付和财政总会计制度改革，落实政府财务报告制度，加大财会监督力度，提升财政治理效能。完成 8 家公司股权无偿划转工作，渭川商贸公司、渭川农发公司组建正在有序推进。推动渭川发展集团、渭川国投等企业开展股权投资，武山菜大师中央厨房全产业链建设项目、武山县玻璃纤维项目、智慧停车服务项目相继落地见效。

【绩效监督】2024 年，制定印发 9 类共性项目绩效指标体系和 17 个分行业、分领域的个性预算绩效指标体系。按照既定时间节点，开展事前绩效评估、绩效目标管理、绩效自评、重点项目评价等各项工作。开展财会监督工作，建立财会监督工作人才库，从收支管理、资金流向、财务核算、资产管理、政府采购、经费核销入手，查处财务核算不规范、资产管理不规范、资金报账滞后等问题。

供稿：县财政局

税　务

【概况】2024 年，全县共有纳税人 6778 户。其中，企业 3106 户，个体工商户 3672 户。一般纳税人 490 户，小规模纳税人 2616 户，扣缴义务人 197 户，企业社会保险费参保 463 户，城乡居民基本养老保险参保 20 万人，城乡基本医疗保险参保 39 万人。全年组织税费收入 95047 万元，其中：税收收入 24761 万元，非税收入 8901 万元，社会保险基金 56957 万元，其他收入 4428 万元。

【减税降费】2024 年，落实结构性减税降费政策，聚焦“高效办成一件事，“完善一会两报三表”和“三级两台账”工作机制，加强税费政策落实闭环管理；统筹线上线下资源，靶向发力、精准滴灌，推送应享税惠政策“幸福菜单”、已享税惠政策“幸福账单”，发挥落实减税降费“主阵地”作用，保障税费优惠政策落实到位、以最快速最便捷的方式让纳税人享受到政策红利、实施精准推送让“政策找人”“政策送上门”,精准推送“开业第一课”10 次，相关政策 24 次，覆盖纳税人 7840 户；推送纳税红利账单 2087 户。全年累计减税降费 1.39 亿元。征前减免增值税 7194 万元，减免企业所得税 4044 万元。

【行政执法】2024 年，组织开展第 33 个税收宣传月、“12·4”国家宪法日等集中普法宣传活动，发放税务宣传资料及最新服务指南等宣传资料 1600 余份。落实落细“首违不罚”事项清单，创新行政执法方式，营造宽严相济的税收营商环境。全年行政处罚纳税人 497 户，罚款累计 8.03 万元；对 5 项行政处罚决定开展重大执法决定法制审核，510 户（次）纳税人享受“首违不罚”。

【税收征管改革】2024 年,将税源管理部门依职能划分为一般税源管理部门、重点税源管理部门、专业化税费管理部门三类。将鸳鸯税务分局作为风险应对专业化分局，集中优势资源，明确岗位职责，设立综合统筹组、风险应对组、案情分析组等岗位承接上级推送的其他各类风险任务的处置工作。职能转型后的风险部门取得明显成效，风险应对有问题率由之前的 30% 左右提高到 80% 以上，户均应对时长大幅缩短。共组织及开

展应对风险任务 46 户，入库各类税费 320 万元。开展征管质量 5C+5R 监控评价工作。实施“指标监控、人机排查、疑点推送、核实反馈、重点督察、考核评价、改进提升”链条式闭环管理，提升征管数据质效。推行税即视，将地理信息技术引入税收工作中，实现税务机关、纳税人、税源等信息聚合上图，通过“可视化”“智能化”方式，辅助纳税人智能申报、强化基层一线征管，发挥“以图聚数、以数治税、以税咨政”的作用；利用大数据、云计算等信息技术手段，发现纳税人的潜在风险点，及时处理、动态监测。

【优化营商环境】2024 年，开展“便民办税春风行动”，以“持续提升效能·办好为民实事”为主题，推进办税服务厅转型升级。利用征纳互动、ITS 系统、社保费扣缴客户端、“甘快办”等办税缴费渠道，为办税人缴费提供多元化选择。科学布局办税服务厅功能区域，将原有综合窗口 8 个缩减至 3 个；征纳互动中心平台上线，在线办理业务 2140 项，其中跨区域通办业务 20 笔，提高办事速度，提升办税体验；统一规范新电子税务局实现全面上线，将办税时长压缩到以往的 60%，纸质税费服务表单数量减少到 45%，178 项涉税业务做到“最多跑一次”，近 98% 的涉税事项实现一网通办，税费业务进一步从“可办”向“好办”“易办”转变；开展新电子税务局和社保费“统模式”培训会 6 次，覆盖纳税人 4650 人次；全年收集各类问题共 432 条，开展纳税人面对面沟通 7 次，开展专题座谈会 2 次，制作调查问卷 4 次。

供稿：县税务局

市场监督管理

【食品安全监管】2024 年，推动食品安全“两个责任”落实，全县 548 名县乡村三级包保干部完成 2265 家食品生产经营主体网上督导工作，全县配备食品安全总监 98 人，食品安全员配备率 100%。开展“日管控”114784 条，“周排查”8685 条，“月调度”1729 条。持续推进“陇上食安”智慧监管，实行“明厨亮灶”“后厨直播”。安装“明厨亮灶”58 家，“后厨直播”27 家。加强农家乐、小饭桌、外卖平台和农村农贸市场的安全监管，落实餐饮经营主体、食品原料及添加剂使用公示，聚焦保健食品、婴幼儿配方乳粉、散装食品、食醋、粉条、特供酒、面粉、食用油、桶装水等重点品种，开展多次专项整治行动，共检查食品流通经营企业 2830 家次，餐饮服务企业 1180 多家，排查整改风险隐患 72 个，办理食品类违法案件 67 件，收缴罚没款 38 万余元。推进校园食品安全排查整治行动，对 88 家学校托幼机构食堂、238 个农村义务教育学生营养餐点、639 家周边食品生产经营单位进行集中检查，处理涉食品类投诉举报 16 件，对 398 名校园食品从业人员进行培训。完成天水麻辣烫、五一油菜花海观光游、夏季烧烤美食文化节、端午等重大节会食品安全保障，护航 2024 高中考食品安全。

【药品安全监管】2024 年，开展“两品一械”不良反应检测工作，上报药品不良反应 544 例，医疗器械不良反应 189 例，化妆品不良反应 35 例。开展执业药师“挂证”专项整治，针对执业药师不能履职在岗、不凭处方销售处方药等问题限期整改。检查零售药店 33 家，完成执业变更 16 家。加强特殊药品、医疗器械监管和化妆品监管，检查医疗机构 56 家，药品零售企业 28 家、口腔医疗机构 15 家，化妆品经营企业 56 家，排查

各类风险隐患 45 条，下发责令整改通知书 15 份，立案 7 起，完成罚没款 8.5 万余元。开展协助核查，对复方地芬诺酯片、玻璃体温计、一次性使用吸管的质量安全风险进行排查。全县完成食品快检任务 8973 批次、药品抽样 36 批次、医疗器械抽检任务 8 批次。

【特种设备监管】2024 年，共计检查特种设备使用单位 86 家，检查各类特种设备 400 余台，下达《特种设备安全监察指令书》8 份，发现并督促整改问题隐患 35 处，受理并办结投诉举报事项 4 起。开展城关镇液化气站联合执法检查，燃气充装许可证已超期，液化气站充装设备予以查封。加强移动式大型游乐设施监管，严禁问题设备运营。

【产品质量监管】2024 年，开展燃气灶管阀和燃气调压器报警器等销售企业专项治理，检查家电商场 36 家、相关产品 150 余件。开展危险化学品和烟花爆竹安全生产大排查大整治专项行动，检查销售危险化学品企业 20 家，经营烟花爆竹单位 68 家，打击非法生产、经营烟花爆竹的行为。开展电动自行车全链条整治，检查电动自行车销售单位 25 家、维修单位 27 家，发现并整改风险隐患 3 项，督促 25 家销售企业任命质量安全员、质量安全总监，签订《电动自行车质量安全承诺书》20 余份。

【质量发展工作】2024 年，制定《武山县 2024 年质量发展工作要点》。组织 60 余家企业质量管理人员参加质量首席质量官和全面质量管理企业培训班，指导企业聘任首席质量官。举办“质量月”宣传活动，向群众发放各类宣传资料 2000 余份，接受群众咨询 500 余人次。常态化开展企业标准自我申明公开工作，260 余家生产企业在用标准 300 余项，146 家生产企业在用的 239 项执行标准在企业产品标准信息公共服务平台进行自我声明公开。联合市局开展天水市 2024 年“世界标准日”宣传活动，发放宣传资料 2000 余份，接受群众解答 1250 人次。组织教育、卫健、文旅、公安等成员单位及企业，完成公共服务质量监测问卷调查 8777 份。

【营商环境塑造】2024 年，做好“证照分离”改革，推进“照后减证”和简化审批，提供“一企一策”“一对一”服务，推进“一窗受理、集成服务”，探索推动“全省联办”“跨省通办”，推进“一件事一次办”，实现办事指南标准化、业务办理规范化。2024 年新设经营主体 1832 户，办理食品经营许可证 125 户、食品小经营登记证 700 户，新设食品小作坊登记证 12 户、药品经营许可证 9 户。年底全县经营主体累计 22878 户。股权出质 11 户，“个转企”99 户。开展市场监管领域部门联合“双随机、一公开”监管工作，发布双随机计划 97 个、任务 171 个，抽查市场主体 1016 户。推行“双随机、一公开”监管与社会信用体系相衔接，将 15 户市场主体列入经营异常名录，信用修复 20 条。推行企业信用风险分类管理，开展企业抽查 766 批次。2024 年企业应年报 3772 户，已报 3758 户，年报率 99.66%，农专应年报 1387 户，已报 1385 户，年报率 99.86%，个体工商户应年报 16401 户，已报 16401 户，年报率 100%。

【平安建设】2024 年，立案查处各类违法违规案件 110 起，上缴罚没款 83.4 万余元。落实“两轻一免”清单，推进柔性执法，实施包容审慎监管。2024 年，落实柔性执法案件 36 起，其中从轻处罚案件 16 起，减轻处罚案件 20 起，免于行政处罚 14 起。针对复混肥料、复合肥料、有机肥、生物有机肥料、农膜等农资产品质量开展监督检查工作，检

查农资经销商 80 余家。对农贸市场、商场超市、猪肉专营店等销售猪肉场所进行常态化、全流程监督检查，严禁未经检疫检验的“白条肉”进入市场销售，保障猪肉及制品的质量安全。聚焦食品、服装、电器、建材、儿童玩具、燃气灶具等重点行业，严查虚假标识、傍名牌等侵犯商标和专利的违法行为。检查食品门店 550 家、超市 38 家、餐饮单位 80 家、酒类专卖店 10 家、燃气灶具经营单位 84 家，发现消除问题隐患 20 个，立案查处 8 起。制定 2024 年度学法计划、普法计划，坚持“一月一学”制度，获得全省“八五”普法中期评估先进集体称号。有效应对职业打假人投诉举报 25 例，处理行政复议 6 件，协调司法局拒绝受理职业打假人恶意行政复议 18 件，完成重大法制审核 24 次。

【民生实事办理】2024 年，推进“高效办成一件事”落地见效，“一件事一次办”办件共计 485 件。为老年人、残疾人等特殊群体提供陪同办、代理办、优先办，开通老年人绿色通道。推进行政许可事项线上“一网通办”“一窗通办”，实行网上办、掌上办、一次办等各种便民措施。按照办事指南和办事流程做好咨询、受理、审批等工作，确保各项政务服务更加规范、更便利，为新设立的 42 户企业提供免费刻章。对全县 7 个集贸市场和 38 家商场超市的计量器具开展免费检定工作，设置 16 台公平秤，建立 3 家诚信农贸市场，强检计量器具 1602 台（件），没收不合格计量器具 35 台（件），行政处罚 1 家。开展加油机加气机专项整治工作，共检查加油站 17 家、加气站 1 家、加油机 74 台、加油枪 184 把，签订《诚信计量承诺书》18 份。强化“民用三表”监管，共检查供电、供水、燃气企业 3 家，小区物业公司 20 家，检查在用民用三表 1680 余块。围绕 5·20“世界计量日”，开展形式多样的计量宣传活动，宣传普及计量知识常识。举行“3·15 国际消费者权益日”宣传活动，发放各类宣传资料 3000 多份，摆放宣传展板 30 多个，接受群众现场咨询 500 余人（次），集中销毁价值 13 万元的假冒伪劣商品。开展“守护消费”暨打击侵害消费者权益突出违法行为专项执法行动，检查装修公司 6 家，培训机构 4 家，汽车销售企业 3 家，旅游公司 1 家。共受理 12315 平台消费者投诉举报 475 件，按时办结率 100%，为消费者挽回经济损失 5.4 万元。接听各类电话咨询建议 50 余起，受理投诉 25 起。共受理 12345 平台群众诉求 139 件。检查物业服务公司 12 家，对明码标价公示牌不规范的问题进行整改。开展“天水麻辣烫”相关商品服务价格监测，每日上报各类蔬菜、调料和粉条的价格情况，下发价格提醒告诫书 3000 多份。检查 6 处旅游景点，对旅游景区门票、交通、停车场、住宿、餐饮、购物等价格收费情况进行专项整治，落实明码标价及价格公示制度。共处理市场价格投诉举报 25 起，涉及停车场收费、物业收费、水电气价格、购物店价格收费不合理等多方面。

供稿：县市场监管局

知识产权工作

【知识产权保护和运用宣传教育】2024 年，开展商标印制、打击盗版、作业本印刷等知识产权领域专项检查及大型宣传活动，《今日天水》、武山政府网上进行报道。撰写的《打好三张牌赋能产业发展》《武山县市场监管局强化品牌建设赋能产业振兴》《武山县市场监管局开展“蓝天”专项整治行动》分别在《中国知识产权报》、武山县政府网站上

进行报道，组织开展知识产保护满意度调查39份。利用全县2024年专业化管理的村党组织书记乡村振兴能力提升培训班、村两委正职乡村振兴提升培训班，对全县15个乡镇、156个行政村、村两委正职共350余名参训人员进行知识产权有关知识培训，通过县委社会工作部组织的“两企三新组织党员贯彻党的二十届三中全会精神培训班”、民政局组织的“两新组织党组织书记培训班”培训班，对企业党支部书记、组织干事等250多人进行知识产权知识培育，增强全县各级领导干部、驻村帮扶人员、协会及企业的品牌意识。

【商标品牌培育】2024年，推进品牌兴县“甘味出陇”战略，出台《加强县域品牌建设引领经济社会高质量发展年实施方案（2024—2026）》。全县共培育商标265件，提交申请189件，注册成功142件，累计注册商标达到1362件。全年申报商标申请注册125件，许可备案38件，商标续展2件。“十有武山”图案作为县委县政府确定的县域公用品牌获得国家版权局版权登记，在农民丰收节上正式发布。制定《武山县“十有武山”区域公用品牌、“渭川之秀”公用商标许可使用管理办法（试行）》，印制“渭川之秀”商标标贴，“武山韭菜”专用捆扎带，供县内企业在农产品包装上免费使用。“武山玉雕”地理标志证明商标被国家知识产权局受理，陇浆源等5家企业为“陇字号”品牌进行重点培育，收集整理武山冷水鱼等史料15个类别录入《武山年鉴》，为注册地理商标打下基础，在工艺品、农副产品等18个大类上申报“捣蒜罐”商标。在工业园区精心打造武山品牌建设窗口，落实人员配置、硬件设施、展示窗口等方面的工作，“渭川之秀”县域品牌已许可备案市场主体8家，累计52个大类。打响“十有武山”“渭川之秀”区域公共品牌。

【专利转化运用】2024年，甘肃陇浆源农业科技有限公司通过省局知识产权项目平台，获得《药食同源蒲公英发酵饮品关键技术研发及工业化应用项目》，与兰州大学、兰州交通大学、甘肃农业大学等高等院校和科研机构交流合作，组建甘肃陇浆源科研攻关团队，从陕西科技大学转让“一种即食浓缩浆水饮料和汤料及其制备方法和食用方法”发明专利1件，解决企业在菌种改良、发酵体系优化、现代化标准化生产等一系列食品发酵关键技术瓶颈。

【知识产权执法工作】2024年，立案办理临洮县甘肃新农生态能源科技有限公司关于武山县王**炉具批发部销售侵犯外观设计专利炉具纠纷案件，通过调查取证、委托甘肃省知识产权保护中心出具专家咨询意见书等方式，依法作出责令武山县王**炉具批发部立即停止销售侵权产品的裁决，维护专利所有者的合法权益，填补武山县专利侵权案件的空白。

供稿：县市场监管局

经济运行统计

【统计基层基础】2024年，执行统计工作制度，按时完成农业、工业、商贸、投资、建筑、房地产、服务业等专业，110家“四上”企业和131个在库固定资产投资项目，以及抽样调查单位的年、月、季报表的联网直报工作。开展“四上”企业入库现场调研4次，全年申报入库“四上”企业22家，较2023年增加11家。坚持落实“四上”企业奖励机制，为2023年入库的11家企业配发10万元的联网直报设备。完成“统计云”平台规范使用和名录库中7346家法人单位和1156家

产业活动单位的信息维护工作，开展“四上”企业电子统计台账推广应用。

【统计服务】2024 年，参与全县经济运行调度 20 多次，完成《2024 武山统计年鉴》编印，发布 2023 年统计公报，通过网站和现场咨询服务企业单位和群众 350 次，撰写《统计分析》14 期。

【统计宣传】2024 年，制作《第十五届“中国统计开放日”数览发展、向新而行—武山县经济发展成果展》和新修改《统计法》宣传视频，印制发放《中华人民共和国统计法》《一套表调查单位及投资项目入库审批手册》《统计工作手册》等宣传资料共计 3000 余册，发放手提袋、纸杯等宣传品 5000 余份。

【经济普查】2024 年，完成第五次全国经济普查，开展全县第二、三产业 5490 家普查对象的数据采集、数据审核、质量抽查、反馈修改、汇总上报等工作，经市级层面五经普初步核算反馈，2023 年武山县地区生产总值 85.1 亿元，二产占地区生产总值从 11.5% 增长到 11.9%，三产占地区生产总值从 49.5% 增长到 51%，达到普查预期目标。

【统计数据质量核查】2024 年，完成“双随机一监管”执法检查，守住“统计数据质量”生命线，从“事前、事中、事后”三个方面着手，严把数据质量关。梳理解决统计工作中存在的堵点难点问题，确保统计数据真实反映经济社会发展情况。依托国家、省、市抽查核查，对全县一套表单位的运行情况开展上报数据审核，保证数据源头质量。

供稿：县统计局

审　计

【审计成果】2024 年，共完成审计项目 279 项，其中，财政审计 6 项，经济责任审计 42 项，固定资产投资审计 225 项，行业领域专项审计 6 项，审计发现问题 338 个，提出审计建议 310 条。

【财政审计】2024 年，完成县级财政 2023 年度预算执行和其他财政收支情况审计，并对县教育局、县农业农村局、县民政局、县科技局、县科协等 5 个部门进行延伸审计，出具审计报告 6 篇，查出各类问题 28 个，提出审计建议 25 条，审计结果报告经县人大相关会议批准后向社会进行公示。

【经责审计】2024 年，按照《武山县县管党政主要领导干部和国有企事业单位主要领导人员履行经济责任正面清单和负面清单》，完成领导干部经济责任审计 42 项，其中：任中审计 4 项，离任审计 20 项，离任交接 18 项，审计发现问题 75 个，提出审计建议 50 条。

【投资审计】2024 年，形成以政府审计为主、第三方审计为补充、建设单位自查自纠为基础的统筹融合模式，组织开展丁家门至漳县孙家峡公路建设工程、城关镇令川沟泥石流治理工程、大南河西川至录坪段高河段堤防治理工程等政府重点投资项目及农业农村项目 225 个的审计工作，送审金额 116884.37 万元，审定金额 113573.26 万元，节约财政资金 3311.11 万元。

【专项审计】2024 年，配合开展 2023 年全市深化简政放权放管结合优化服务改革政策落实情况专项审计、全市乡村振兴相关政策落实和资金管理使用情况专项审计、全市帮扶项目资产管理使用情况专项审计、审计署农田水利建设资金专项审计等 4 个重点项目。完成全县法院系统非税收入征缴管理情况、全县 2023 年基层工会经费管理使用、全县 2024 年东西部协作帮扶资金使用、地质灾

害避险搬迁 4 个专项审计，按期完成领导交办的县乡村振兴局、县金融办 2 个单位财务审计，促进全县机构改革顺利完成。

【监督协同】2024 年，坚持纪检监察、巡察和审计机关在信息互通、重要事项办理方面的协作配合工作机制，配合省、市、县委各级巡视巡察，提供审计结果协助通报及业务档案资料查询，定期召开会商协调会议，实现资源整合和力量互补，参与全县群众身边不正之风和腐败问题集中整治工作，共享审计成果 80 份，移送问题线索 4 项。与县财政局联合举办审计监督与财会监督贯通协同培训会议 2 次，实现审计监督与财会监督双向发力；与县统计局联合印发《关于加强统计监督与审计监督贯通协同的工作办法》，促进审计监督与统计监督多方合作。

【审计整改】2024 年，聚焦做实审计整改“下半篇文章”，实行“问题交办、销号管理、定期调度、跟踪督办、从严问责”的推进机制。开展审计整改回头看，召开全县审计整改推进会议，完成 2020 年以来各级审计机关反馈未整改彻底、渭河流域天水主干道武山段生态环境保护专项审计调查等项目审计反馈未整改到位问题，以前年度反馈问题整改率提升至 95% 以上。

供稿：县审计局

农村调查

【普法宣传】2024 年，组织实施普法宣传活动，拓宽统计普法宣传渠道，提升宣传效果。专题学习新修订《统计法》并利用互联网平台转发各类普法文章，开展送法入户、入社区等活动，引导调查员和调查对象增强依法统计意识。结合业务工作，利用专题会议、报表布置、业务培训、业务检查等时机，组织业务人员和辅助调查员、调查对象学习宣传《统计法》《统计法实施条例》等法律法规。开展统计调查基层基础工作数据质量检查，加大对各项规定的贯彻落实力度。

【住户调查】2024 年，建立辅助调查员动态管理工作机制，选聘综合素质高、工作责任心强、熟悉调查网点情况的人员担任辅助调查员。坚持管培结合，夯实住户调查基层基础工作。结合总队相关要求，重新修订现有住户调查工作制度，新增样本换户、“日审周清月核季结”、大额收支台账管理等工作制度，按照制度要求开展工作。坚持业务人员审核、包点人员坚持日审的审核制度和包点人员入户指导与电话访问相结合、辅调员每月至少入户两次的访问制度。

【数据利用】2024 年，加强对统计数据资料的开发力度，提高趋势把握和分析解读能力，撰写相关信息分析，凝聚社会共识，促进工作落实，发挥“轻骑兵”优势，使统计调查关注社情、反映民意。至 2024 年底，武山调查队撰写的各类信息分析被总队内网各栏目共采用 189 篇，其中工作动态 9 篇、党建动态 20 篇、制度方法 4 篇、纪律检查 12 篇、工作交流 10 篇、执法监督 7 篇、调查信息 107 篇、分析报告 18 篇，获县委县政府领导批示分析报告 11 篇。

供稿：调查队

营商环境建设

【概况】武山县营商环境建设局 2024 年 5 月 24 日成立，配备机关行政编制 6 名，事业编制 3 名，下设局办公室和营商环境信用建设股、政务服务管理和行政审批制度改革股 2 个股室。2024 年，开展“优化营商环境提质增效年”行动，落实“十要十严禁十促进”要求，

推进数字政府建设，“高效办成一件事”实现线上线下办理，政务服务事项网办率达 100%。

【科技创新】2024 年，实施科技项目 97 项，新认定高新技术企业 3 家、省级创新型企业 11 家，陇浆源被认定为省级“专精特新”中小企业。融媒体创新成效显著，全年在中央和省、市主流媒体播发 3500 余篇稿件，打造“10 万 +”爆款融媒产品 30 个。

【现代农业】2024 年，武山县入选第一批全国现代设施农业创新引领区，列入国家蔬菜产业集群和甘味生猪产业集群。蔬菜和生猪两个“五十亿级”全产业链加快建设，新建钢架大棚 4745 亩，蔬菜种植面积达 42 万亩，产值 43.9 亿元，占全市蔬菜产业总产值的 42%，新认证和续展蔬菜绿色食品 A 级产品 6 个，新改扩建规模养殖场 10 个，生猪屠宰及农畜产品精深加工等项目落地建设。

【工业发展】2024 年，武山县工业集中区纳入省级开发区管理，千之都服饰、菜大师中央厨房工厂建成投产，祁连山 500 万吨高端骨料等 10 个工业项目开工建设，“十四五”第三批 500 兆瓦风电项目核准批复。

【商贸经济】2024 年，城郊高端标准公共仓储建成投用，“十有武山”区域公用品牌经国家市场监督管理总局批准启用，开展家电以旧换新等促消费活动 70 多场次，电商直播基地建成运营，实现电商交易额 5.5 亿元。

【项目建设】2024 年，实施重点项目 215 个，全年完成投资 54.9 亿元。太皇山 50 兆瓦风力发电、西部城乡供水工程、渭川万亩灌区节水配套改造等 58 个项目建成，争取到位国家和省级各类项目 69 个，到位资金 12 亿元、占全市到位资金的 29%。全省唯一一个环境基础设施领域垃圾设备更新项目落地武山，总投资 6600 万元，创国家单个项目资金争取新高。

【文旅融合】参加兰洽会、文博会、伏羲文化旅游节等重大节会，承办全国全民健身大赛太极拳比赛、中华垂钓大赛甘肃省钓鱼锦标赛等赛事。“武山春秋大刀”等 5 个项目列入省级非物质文化遗产名录，滩歌镇代沟村、山丹镇贺店村入选全市非遗特色村镇，武山旋鼓舞亮相央视《开门迎春晚》，入选《全国乡村特色文化艺术典型案例选编》，点击量突破 140 万次，滩歌镇卢坪村入选 2024 年全国冬季“村晚”示范展示点，甘肃卫视大型融媒体实践节目《乡村新事记》走进龙台镇董庄村。“十有武山·影耀华章”武山风物摄影艺术展在天津等地巡展。武山水帘洞摩崖石窟文化旅游区步道建成启用，游客集散中心摩崖阁成为打卡新地标，费家山红色旅游景区、清凉松树景区、河东旅游景区成功创建为国家 3A 级旅游景区，打造聆渭亭、君山云溪等一批景点节点。

供稿：县营商环境局



农业农村工作

【资金管理使用】2024年，到位中央和省市县级衔接资金35721万元。按照“村申报、乡审核、县审定”程序，突出群众需求强烈、带动增收能力强、利益联结机制紧密等关键要素，编制2024年巩固拓展脱贫攻坚成果和乡村振兴建设项目库。规范项目实施程序，严把资金使用关口，强化扶贫资产监管，确保衔接资金安全、发挥最大效益。安排项目179个，其中：产业发展项目117个22288.5万元，占到全县衔接资金总数的62.4%，农村基础设施建设项目55个6105.3万元，稳岗就业及其他项目7个7327.2万元。

【粮食安全】2024年，制定《稳定粮食生产行动实施方案》，签订《稳定粮食生产目标责任书》。兑付耕地地力保护补贴3288万元、农机购置补贴220.054万元。全县粮食播种面积达64.17万亩，总产达16.39万吨，其中：小麦、玉米、马铃薯播种面积分别为21.46万亩、16.63万亩和20.87万亩，产量分别为5.14万吨、6.6万吨、3.92万吨。完成大豆玉米带状复合种植10730.36亩，建成川区早熟马铃薯集中连片示范基地1740亩，山区晚熟马铃薯集中连片示范基地1.45万亩。荣获全省高标准农田建设项目“激励县”称号。2023年度4.3万亩高标准农田完成，2024年度2.98万亩高标准农田完成建设任务的60%以上。

【防返贫监测帮扶】2024年，开展“五核三评三落实”专项行动，强化政策宣传讲解，监测对象“政策申报”和“政策落实”两个明白纸11万余份全部发放到户。结合全省“八查八纠八提升”专项行动和全市“九强化九提升”重点任务清单，开展全覆盖集中排查，运用“甘肃一键报贫”农户自主申报、行业部门数据共享比对、干部日常入户走访排查等多种方式，分析研判，将符合纳入条件的监测对象按程序纳入监测帮扶，落实各类帮扶措施，确保防返贫动态监测不漏一人、不错一人，做到及时发现、快速响应、动态清零。全年共收到“甘肃一键报贫”申报条数823条，通过“甘肃一键报贫”核查纳入监测对象97户492人；新识别三类监测对象117户604人，全部精准落实帮扶措施。全县三类监测对象2532户10971人，风险已消除2022户8751人，风险消除率为79.86%。落实帮扶政策，争取东西部协作、中央定点帮扶资金4360万元，落实雨露计划补助4865人729.75万元，各级帮扶单位帮办实事1549件。

【特色产业发展】2024年，制定《武山县

“菜畜果药”四大特色产业提质增效总体方案（2024—2025 年）》和分产业方案、《武山县蔬菜产业高质量发展规划（2024—2026 年）》。争取国家农业产业融合发展项目，武山县入列实施国家高原夏菜优势特色产业集群项目、国家生猪优势特色产业集群项目，共争取中央财政投资 2500 万元，占全市的 46.3%。推进产业园区联创共建，武山县被命名为全国现代设施农业创新引领区，武山县现代农业产业园被认定为第三批省级现代农业产业园。新建设施蔬菜钢架大棚 4745 亩，种植豆角 5.4 万亩，打造豆角规模生产示范基地 24 个 9500 亩。蔬菜种植面积达到 42 万亩，总产量 137.8 万吨，总产值达 43.9 亿元。推进果品产业迭代升级，完成 2000 亩老旧果园改造提升和 1500 亩果园防灾减灾设施建设。果品面积稳定在 6.83 万亩，总产量达 7.5 万吨，总产值突破 5 亿元。种植中药材 4.8 万亩，建成标准化规模生产示范基地 12 个 1.17 万亩，总产量达 1.6 万吨，总产值达 2.5 亿元。签单实施 16 个农业保险品种，投保农户 27414 户，实现签单保费 1311.33 万元，支付赔款 845.91 万元，从中直接受益农户 14986 户次。

【农业品牌培育】2024 年，安排市级衔接资金 21 万元用于扶持农产品品牌建设工作，其中绿色食品认证续展奖补资金 9 万元，武山冷水鱼地理标志证明商标认证资金 8 万元，“甘味”企业商标品牌奖补资金 2 万元。新认证绿色食品获颁证 3 个新认证绿色食品已提交资料至中国绿色食品发展中心 2 个；续展绿色食品 6 个。全县现有“甘味”区域公用品牌 1 个，“甘味”企业商标品牌 3 个，有效期内“三品一标”产品共 33 个，其中，国家地理标志证明商标 3 个，有机产品 2 个，绿色食品 25 个，无公害农产品 3 个。

【农业农村改革】2024 年，安排衔接资金、东西部协作资金 6200 万元实施村集体经济发展项目 66 个。争取省级专项资金 50 万元，实施武山县控制农村集体经营风险试点项目，推动新型农村集体经济健康发展。对全县 344 个村股份经济合作社理事长进行集中培训，共计培训 390 多人，发放资料 1200 多份。全县村集体经济收入达到 1.06 亿元，村均收入 30.82 万元。认定命名县级农业产业化龙头企业 3 家、县级示范社 10 家、县级示范家庭农场 3 家。全县现有农业产业化龙头企业 27 家，农民专业合作社示范社 212 家，示范家庭农场 57 家。推进农业生产社会化服务项目，完成小麦、玉米耕、种、防、收社会化服务面积 5 万亩。

【乡村建设】2024 年，安排衔接资金、东西部协作资金、“一事一议”财政奖补等各类资金 9000 多万元，创建各级乡村建设示范村 34 个，完成示范村道路硬化 14.34 万平方米，整治“四荒”地、硬化闲置场地 5.54 万平方米，拆违治乱 213 处，修筑护坡 1.76 万立方米，埋设排水管网 1.81 万米，新建渠道 5966.6 米，加装盖板 3543 米，治理河沟 5263 米，整治危旧墙体 1.84 万平方米，安装护栏 4468.6 米，回填土方 2.44 万立方米，新建集水井 676 个、垃圾池 43 个、便民桥 4 座、公厕 3 座。新改建农村卫生户厕 3500 座，完成户厕整村推进村建设 30 个，配备抽粪车 30 辆。在龙台镇杨庄村实施的农村厕所粪污资源化利用项目，新修污水管网 1148 米，配套建设污水检查井 23 座，巷道硬化维修恢复 2489 平方米，建设大三格式化粪池一座 150 立方米，建设挡土墙 5 米，实现 60 户群众厕所粪污及厨房污水的集中处理。开展村庄清洁行动，清理生活垃圾 1.62 万吨、水塘 161

口、沟渠 1549.7 公里、畜禽粪污等 595.2 吨，回收废旧农膜 1250 吨，处理利用尾菜 24 万吨。

【农业行政执法】2024 年，组织检查农资经营门店 418 家次，现场指导整改 28 家，发放责令整改通知书 18 份，查封、扣押、没收质量问题农资产品 44 种 2685 瓶（袋），调解农资矛盾纠纷 5 起（为群众协调补偿金额 3550 元）。依法立案调查农资领域违法线索 23 起，办结 22 起（其中，农药案 10 起、肥料案 6 起、饲料案 2 起、种子案 3 起，农产品案 1 起），罚没款累计 6.255 万元。检查拖拉机、微耕机等农业机械 1240 台次，农机具 800 多台套，注册入户农机 60 台，培训考证 60 人。开展农产品质量安全例行监测和专项监测 18 批次，抽检种植业产品样品 407 个，检测合格率 99% 以上。配合国家豇豆专项抽检和省市例行监测、监督抽查等活动 6 次，抽取样品 134 个，未发现农残超标现象。

【农业科技推广】2024 年，推广测土配方施肥技术 105 万亩，垄膜沟灌、膜下滴灌等农田高效节水技术 5.8 万亩。主要粮食作物统防统治率达到 46%，主要农作物绿色防控覆盖率达到 52%。完成绿色种养循环农业示范面积 10.2 万亩，带动全县粪肥应用面积 61 万亩，促进农业绿色低碳循环发展。完成小麦“一喷三防”作业 21 万亩，其中专业机防组织社会化服务面积 0.42 万亩。在全县主要苹果种植区域设立苹果蠹蛾监测点 20 个，监测面积 2000 亩。建设粮油作物全程农机化作业示范点 2000 亩，示范点农作物全程机械化水平达到 95%。全县拥有各类农业机械 50422 台（套），农机总动力达 28.95 万千瓦，全年农作物机耕面积 112.4 万亩、机播面积 28.23 万亩、机收面积 35.63 万亩，主要农作物耕种收综合机械化率达 55.13%，较去年增加 2.83 个百分点。制订《武山县 2024 年高素质农民培育实施方案》，按类型、分产业、分工种设班，共设 5 个培训班，采取“线上 + 线下”“理论 + 实践”的教学模式，培育高素质农民 300 人。

【农机工作】2024 年，分两批兑付农机购置补贴资金 220.05 万元（2023 年结余 0.06 万元），受益农户（农业生产经营组织）279 户。补贴农机具 10 大类 516 台，其中耕整地机械 237 台，种植施肥机械 39 台，田间管理机械 14 台，收获机械 32 台，田间监测及作业监控设备 2 台，种植业废弃物处理设备 16 台，饲料（草）收获加工运输设备 65 台，粮食初加工机械 8 台，果菜茶初加工机械 4 台，农用动力机械 97 台，报废动力机械 2 台，补贴资金结算比例 99.99%。至年底，全县拥有各类农业机械 50422 台（套），农机总动力达 28.95 万千瓦，完成农作物种植机耕面积 112.4 万亩、机播面积 28.23 万亩、机收面积 35.63 万亩，主要农作物耕、种、收综合机械化率达 55.45%，较 2023 年提高 3.15%。在洛门镇西坪村、桦林镇寨子村、四门镇兰丘村、榆盘镇康沟村，分别建立大豆—玉米、小麦、马铃薯、冬油菜 4 个 500 亩农机全程机械化作业示范点。示范点建设总面积 2000 亩，辐射带动面积达到 6000 多亩。引进购置日烘干能力 100 吨粮食产地烘干设备 1 组、配套机械设备 10 台套，在鸳鸯镇农业产业园建成占地 3350 亩粮食产地烘干中心 1 处，烘干小麦、玉米等湿粮 1000 多吨。2024 年累计宣传 30 多次，发送信息 160 条，发放农机购置挂图等宣传资料 5000 多份，开展农机驾驶人员培训 3 期，培训 130 人，开展现场作业演示培训 4 次，培训 100 多人。组建 2 支“三夏”小麦机收指导服务队，检查拖拉机等农业机

械 800 多台套，跨区小麦联合收割机 367 台，饲草玉米收获机械 27 台，发放安全生产宣传材料 3000 多份。

【中药材种植】2024 年，全县完成中药材种植 4.8 万亩，产量 1.6 万吨、产值 2.5 亿元。依托中央省级财政衔接推进乡村振兴补助资金，下达中药材到户奖补产业发展衔接资金 433.6 万元，全县监测对象种植中药材奖补 688 户 1571.7 亩 42.6 万元，脱贫户中药材种植奖补 5375 户 15559.4 亩 391 万元。全年重点建设 12 个标准化规模生产示范基地 1.17 万亩。其中，柴胡 3770 亩、款冬花 2300 亩、黄芩 1600 亩、万寿菊 1200 亩、金银花 700 亩、当归 600 亩、连翘 500 亩、大黄 500 亩、赤芍贯叶连翘 300 亩、七月菊 200 亩。按照移栽类（黄芪、款冬花、万寿菊等）500 元 / 亩，撒播类（柴胡）200 元 / 亩的标准，对种植户进行种子、种苗、肥料、地膜等物资补贴，投入资金 470.4 万元。组织技术人员开展培训 800 多人次，发放农药 2500 余瓶 / 袋，发放培训资料 800 余册。



县农业农村局在高楼镇开展中药材种植技术培训

供稿：县农业农村局

畜牧兽医事务服务

【概况】2024 年，全县规模养殖场达 235 家，畜禽规模化养殖率达 79.76%，畜禽良种化率达 88%。全县畜禽饲养量 223.08 万头只，其中生猪 41.19 万头、肉牛 4.77 万头、肉羊 16.73 万只、家禽 160.39 万只，肉蛋奶总产量 3 万吨，畜牧业生产总值 12.6 亿元。

【畜牧产业】2024 年，累计投入各类项目资金 2413 万元，其中衔接资金 987 万元，扶持村股份经济合作社、新型经营主体新改扩建生猪、肉牛、饲草等畜禽综合项目 33 个。投入“甘味”生猪优势特色产业集群项目 1000 万元，生猪良种补贴资金 60 万元。争取粮改饲项目资金 366 万元，全县 79 家项目主体配套机械设备 505 台（套），完成 3 万亩青贮玉米收贮。将武山美神养殖有限公司创建为省部级标准化养殖示范场，武山县回林养猪专业合作社猪场和武山县马力镇南阳村股份经济合作社渔场创建为市级标准化规模养殖示范场。建成以四门湾儿为主线路的水面养殖、渔业增殖、稻渔共生的冷水鱼渔旅示范带，以马力、龙台等乡镇为主的南片区冷水鱼养殖核心产业带。打造千亩优质青贮玉米种植示范基地 2 个，草畜融合发展示范点 2 个，建成饲草玉米种植基地 8 个。



仔猪繁育场

【招商引资】2024 年，签约年产 10 万吨生物有机菌肥生产项目和生猪屠宰及肉类精深加工项目 2 个，完成投资 2.5 亿元。

【特色产业发展】2024 年，新改扩建鱼池 12 个，推进武山冷水鱼国家地理标志证明商标认证工作，将四门下湾村打造成为渔业

助推乡村旅游和集体经济发展的典范，全县渔业总产值达到3000万元。统筹散养鸡、中华蜂及肉兔等特色产业实现融合发展，全县特色产业年产值突破4000万元。全县推广种植饲用玉米3.08万亩，产出青贮饲料10.66万吨，产值6300万元，农作物秸秆饲料化利用率达68.5%。

【动物疫病防控】2024年，武山美神养殖有限公司3个养殖单元创建为国家级无非洲猪瘟小区。全年累计免疫各类畜禽183.25万头（只）次，重大疫病应免密度达到100%，群体免疫密度达90%以上，免疫抗体总体合格率达到90.6%。

【人才队伍建设】2024年，累计开展技术服务指导80余次，培育特色养殖专业示范户160余户、畜牧产业带头人400余人，培训专业技术人员、动物防疫员及养殖户660人次，官方兽医72名，印发宣传资料、技术指导手册等5500余份。

供稿：县畜牧兽医中心

蔬菜产业发展

【概况】2024年，实施《武山县蔬菜产业高质量发展规划（2024—2026年）》。武山县被农业农村部命名为全国设施农业创新引领区，入围高原夏菜产业集群，被列为全省蔬菜绿色高产高效创建示范县，认定为省级现代农业产业园。全年完成蔬菜种植面积42万亩，总产量137.8万吨，总产值达43.9亿元。全年完成蔬菜保险16600亩，其中露地蔬菜保险11700亩，设施蔬菜4900亩。

【基地建设】2024年，新建设施蔬菜钢架大棚10207座4745.74亩；建设豆角标准化规模生产示范基地20个9500亩；建设韭菜、番茄等优势蔬菜和山地辣椒、地葫芦等特色蔬菜基地12000亩；新建食用菌种植基地5个，食用菌生产大棚174座133亩。

【科技支撑】2024年，开展石灰氮高温焖棚、连作障碍治理、病虫害绿色防控等综合生产技术示范，配套发放石灰氮、菌肥、生物有机肥；引进并推广蔬菜新品种41个；推广应用精量电动弥粉机和生物农药微粉剂20台（套）；实施武山县特色高原夏菜—山地板栗南瓜高产高效栽培技术集成及示范推广项目，建立山地板栗南瓜试验示范点2个，面积100亩，集成技术推广种植5000亩；举办蔬菜种植技术培训班60期，培训农民3000人次，发放种植技术资料5000份。

【品牌培育】2024年，统一设计制作武山番茄、武山莴笋、武山豆角、武山马铃薯等蔬菜包装箱、包装袋；新认证、续展国家A级绿色食品6个；组织企业、合作社参加甘肃特色农产品贸易洽谈会、武山县2024年中国农民丰收节等活动，提高武山蔬菜知名度和市场占有率。

【市场营销】2024年，形成以洛门国家级蔬菜批发市场和冷链物流企业为中心、乡镇农贸市场和产地蔬菜交易市场为基点的蔬菜产销链条；构建包含全国24个省区市在内的武山蔬菜营销网络；开展对外宣传推介活动5次；启动试运营甘肃省武山县乡村振兴产业赋能中心，发展数字农业，打造线上交易中心，拓展蔬菜线上销售网络。

【延链补链】2024年，成功申报高原夏菜产业集群项目，招商引资延链条，与安徽菜大师农业控股集团有限公司在供应链、预制菜、净菜等方面达成合作意向，中央厨房工厂启动运营。

供稿：县蔬菜产业中心

现代农业产业园

【概况】2024 年，武山县现代农业产业园服务中心总面积 100 亩。园区集科技研发、示范推广、技术培训、仓储保鲜、科普教育、信息服务、旅游观光于一体，是省级科普示范培训基地、甘肃省乡村振兴实践教学基地和国家 3A 级旅游景区。

【试验示范】2024 年，重点打造西红柿、葫芦、特色瓜类 3 个特色长廊展示区，展示浅液流果菜水培、浅液流叶菜栽培、深水液水培西芹、蝶形立柱式样等特色栽培模式，二期玻璃温室开展全新一代水肥一体化种植，开展标准化新优品种规模化生产。在双层联栋示范棚重点做好新肥料、新品种试验示范，陆续开展春夏茬白脆瓜、新品种辣椒，秋延茬西蓝花、花椰菜示范种植，安排有机生态型西蓝花品比试验、基质栽培小乳瓜一年一大茬种植、西芹一年两茬高效模式种植。依托年度内科技项目实施，全年累计开展樱桃番茄、大果番茄、西瓜、甜瓜、花椰菜、辣椒、黄瓜新品种品比试验 7 项，累计引进番茄、辣椒、菜花等 6 大作物蔬菜新品种 32 个，筛选出君优 101、爱吉 198、爱吉红秀、欧曼、秦番如意、喜旺 923 等新优品种 13 个。

【种苗培育】2024 年，确立“园区 + 群众 + 订单 + 技术服务”的种苗供应模式，解决群众育苗难等问题，对接订单育苗。依托年内科技项目实施，开展早春茬及春夏茬塑料大棚订单种苗培育工作，对城关、洛门、山丹等乡镇村及周边县区农户提供辣椒、黄瓜、甜瓜、茄子、甘蓝等订单育苗服务，全年累计完成育苗 86 万株。

【科普宣传】2024 年，依托武山县蔬菜产业科普中心展厅和示范基地，展示水肥一体化等技术 16 项，园区获得天水市 2023 年科技创新先进单位荣誉 1 项，获得甘肃省陇原青年英才 1 人，获得市科学技术普及先进个人 1 人，依托科技项目开展基地农民培训 10 场（次）600 人次，接待陇东学院园艺专业师生、天水市残联关爱专属行动、县城中小学生等群体来园开展研学活动，达 2800 人次。

【实施项目】2024 年，完成甘肃省强科技项目《渭河流域现代农业技术集成创新示范推广项目》实施总结和项目审计报告。获批天水市科技 B 类项目《渭河流域有机生态型基质栽培研究与示范》1 项，完成市级科技项目《渭河流域番茄嫁接技术研发与种苗推广》工作总结、技术总结和验收申请。申请获批高原夏菜优势特色产业集群项目《武山县蔬菜种苗繁育基地建设项目》300 万元，10 月份完成项目招投标，完成建设任务。立项甘肃省强科技奖补项目《武山县蔬菜与中药材集约化育苗提质增效技术研究与示范》1 项 100 万元，申报省农业农村厅产业发展奖补项目《武山县蔬菜新品种引进及示范推广项目》1 项 100 万元，申报到位资金 500 万元。

【科技服务】2024 年，开展农业科技培训指导 2 期 150 人次，指导咀儿村申报甘肃省地方标准 1 项，指导实施县列科技项目 1 项。

【招商引资】2024 年，配合农业农村局，推进县农文旅融合产业园项目招商对接，先后走出去 2 次，请进来 4 次，开展武山县农文旅融合产业园项目用地、规划设计和实施方案审定等工作。配合完成安徽菜大师、红旗颂百果园基地等县上招商引资项目考察，宣传推介武山蔬菜产业，营造良好营商环境，促进项目落地推进工作。

供稿：县现代农业产业园

林业和草原工作

【概况】2024年,全县林草地146.89万亩，其中林地114.43万亩、草地32.46万亩，县属管辖面积113.74万亩，森林覆盖率25.8%，林草覆盖率49%；按照“一线四区多点”生态建设布局，聚焦“扩绿”推进国土绿化，完成生态绿化6.8万亩，栽植苗木160万株。

【森林草原防火】2024年，建立“技防+物防+人防”的森林草原防火巡护新模式，对各乡镇护林员进行防灭火知识技能培训18次，联合应急、公安、卫健、消防大队及四门镇共计170余人举行灭火演练，建成覆盖三个国有林场重点林草区域的森林防火及野生动植物保护综合服务系统，新建视频监控系统19个，在林草局防火值班室建立总控中心1处，在三个国有林场建立分控中心3处；增设临时防火检查站32处，配备检查牌、火源收缴箱、进山人员登记本、宣传页等，悬挂宣传彩旗1000面，劝退进入林区闲杂人员2000余人次；联合县移动公司和电信公司以电话彩铃的方式制作防火小视频并发送防火短信15万条，张贴防火倡议书3万余张，设立人员扫码登记牌50处，投资10万元，制作发放防火手提袋2万余个、宣传页3万张、作业本1万本，进社区、学校、集市宣传防灭火知识20余次，与全县2760名重点人群签订森林草原防火承诺书2万份，通过多媒体平台、护林员微信群等转发森林草原防火常识，对进入林草区人员发送防火提醒短信。

【林草资源监测】2024年，开展林地一张图调查，2024年，全县共完成林草湿荒地类不一致调查图斑5637个，森林样地监测13个，草原样地监测8个，草原加密样地监测51个，林草湿督察图斑462个，完成种质资源普查及质量管理；完成林业有害生物监测、检疫和防治工作，结合“绿盾2024”林业植物检疫执法和“护松2024”打击涉松材线虫病疫木违法犯罪行为专项行动，开展执法6次，检查涉木企业45家，抽检木材70立方米、苗木花卉基地15家，检疫各类苗木花卉98万株，办理检疫证书58张。

【林长制推行】2024年，完善“县级林长包乡镇、乡镇林长包片、村级林长包组、护林员包山头地块”的四级包保责任体系，划分防火区域，确保专人监管。推行“林长+生态护林员+公益林管护员”网格化管理，选优配强各级林长1350名，完善林长制组织体系构架35个，设立林长公示牌385块，编写印发林长制工作简报30期。

【助力乡村振兴】2024年，全县共组织引导建档立卡脱贫户参与造林绿化8000多人次，实现劳务收入120多万元；落实1500名生态护林员劳务报酬1200万元；在洛门镇、四门镇、温泉镇等花椒、核桃主要产区举办培训20多次、培训人员达到1000余人次，经济林提质增效0.4万亩，产量达到4849.8吨，完成产值3122万元。累计扶持发展林业专业合作社39个，经营林地面积0.88万亩，实现林下经济产值8784万元；举办“贺国庆共赏渭川盆艺·游洞天相约十有武山”第三届渭川盆艺展销会，共展出松柏类、梅花类、杂木类、花木类、奇石根艺类等5大类42个品种200多盆精品盆景。

供稿：县林草局

果业发展

【概况】2024年，全县果品种植面积6.83万亩,其中种植苹果4.02万亩、花椒1.32万亩、大樱桃1544亩。全年全县各类果品总产量达

8.1 万吨，实现总产值 5 亿元。共有果品国家有机产品认证 2 个、绿色食品 A 级认证 8 个、注册果品商标 9 个；培育发展 4 个国家绿色认证优质果品基地、8 个省级标准园、22 个千亩果品示范点；年果品贮藏保鲜能力达 4.5 万吨以上。累计发展果品专业合作社 28 家，果品营销企业 6 个。

【老旧果园改造提升】2024 年，在洛门镇、嘴头乡、城关镇、山丹镇和桦林镇等 9 个乡镇 26 个村完成老旧果园改造提升 2000 亩，兑付奖补资金 674 万元。其中老旧果园挖除改新建 1470 亩、老旧果园高接换优 530 亩。

【防灾减灾】2024 年，争取专项资金 50 万元，完成 2024 年省级现代寒旱农业产业发展项目，建成牟坪村果园防雹网 170 亩。建成武山县金川村果品种植专业合作社、武山县焦山果品种植专业合作社、武山黑钻农业有限公司等 5 个果园防灾减灾设施集中规模点，建设面积超 1000 亩，兑付奖补资金超 500 万元。完成 14770 亩开花类果园保险投保工作，完成 1000 亩果园气象指数保险，1000 亩苹果“保险 + 期货”投保工作。



洛门镇牟坪村防雹网建设

【品牌认证】2024 年，协助武山黑钻农业有限公司开展“陇优鲜”商标苹果“有机食品”认证工作。指导武山县椒香香种植专业合作社注册“陇食客”商标。

【果品宣传】2024 年，在“天水大樱桃优质果品鉴评暨新优品种展示活动”中，“咀头樱桃”获得一等奖；天水市庆祝第七个中国农民丰收节暨第二届中国·天水花牛苹果大会活动中，上报参赛的武山县焦山果品种植专业合作社获得优秀奖。参加洛门镇塔麻樱桃园开展果品宣传推介活动；参加武山县庆祝第七个中国农民丰收节暨“十有武山”区域公用品牌推介活动；9 月、10 月分别到深圳、天津推介宣传武山果品。在各级媒体平台发布专项工作报道 13 篇，宣传武山县果品产业发展。

【技术培训】2024 年，围绕老旧果园改造技术、防雹网建设技术、果园管理中树形培养、病虫害防治、修剪、清园等方面的内容开展技术指导，对果农种植管理过程中出现的疑难问题进行答疑解惑，让果农们学到知识，增长见识，坚定产业发展信心。全年累计开展实地培训 50 次，培训果农 1500 人次，通过线上渠道发布技术指导 140 余篇。

供稿：果业中心

小陇山林业保护中心滩歌林场

【森林经营和培育】2024 年，滩歌林场对近 3 年 1.65 万亩人工造林进行补植，补植苗木 14.4 万株，实施完成 2023 年森林抚育任务 1.6 万亩，林中空地补植容器油松 1.7 万余株，编制完成森林抚育五年规划任务，规划面积 9.8 万亩，完成 2023 年度植被恢复任务 1000 亩，栽植容器云杉 6.8 万余株、裸根华山松 2.3 万株，设置刺丝围栏 300 米，提升苗木存活率；采取抚育采伐和补植补栽等措施，完成双重项目退化林修复 1.99 万亩，改善退化林分生长环境，促进森林生态系统恢复和更新；开展“护松 2024”专项整治行动，加强春秋两季松材线虫病普查工作，累计普查面积 23 万亩，排除松材线虫疫病和传

播介质的存在，实施完成 6071.17 亩林业有害生物防治作业，及遭受落叶松叶蜂危害的 2.2 万亩松林的普查统计和森林保险理赔上报工作；完成 12 块森林可持续经营成效及碳汇计量监测样地调查工作。

【林政资源管理】2024 年，滩歌林场发送林长制“三单一函”33 次，场级总林长、场级林长累计巡林 276 次，与驻地 3 个乡镇、派出所、村委会紧密协作，签订 31 份“林长 + 镇长 + 警长 + 村长”协作公约，通过 7 次联席会议和 12 次专项督查，凝聚各方力量，共同守护森林资源。开通 5 个智慧林长账号和 35 个护林员巡护账号，实现信息实时共享与高效处理。完成 2024 年森林督查图斑自查及违法图斑整改工作，与武山县自然资源局紧密配合，对 1872 个图斑数据进行核实，针对 51 个不一致图斑，实地举证，通过省级审核并提交国家审核，维护森林资源数据准确性与合法性。完成 2024 年林草湿综合监测任务，复位 9 块森林样地和 2 块草地。完成 7 条样线、93 块样地、4 块优良林分标准地的调查，调查 17 株古树名木，采集制作 312 种 1560 份标本，为种质资源保护与利用奠定基础。为太皇山风力发电、马力 330 输送线路等项目办理林地使用手续，完成辖区周边 5 宗涉林用地协查工作。确定 7 个野生动物重点监测区，安装 31 个红外相机，收集到 10 余段珍贵高清视频，为野生动物研究与保护提供重要资料。全年开展 5 次整治盗挖、倒卖盆景专项行动，通过制作 7 块固定宣传牌、悬挂 12 条横幅、更新 8 面宣传喷绘，并在集市、校园开展 20 余次宣传活动，在林区及周边营造出浓厚的野生动植物保护氛围，增强公众保护意识。与驻地政府建立高效毒情通报制度，签订 7 份禁种铲毒责任区分解落实表，合理划分 39 处禁种铲毒责任区，明确各方责任。与武山县禁毒委员会、林草局、驻地乡镇、周边林场签订 6 份《禁种铲毒联防联控公约》，与辖区村委会、学校签订 11 份责任书，形成严密禁毒防线；联合小陇山林区检察院、森林派出所等单位在滩歌镇集市开展大型禁毒宣传活动 1 次，并与驻地政府、村委开展联合踏查宣传活动 30 余次。签订 291 份森林防火管理目标责任（合同）书，从林业系统和地方行政系统两条线压实防火责任；开展联防活动 80 余次，举办防火知识培训班 2 期，提升人员防火技能，对林区 244 处坟墓建立台账，安排护林员跟踪祭祀，设立森林防火期重点区域检查点 5 处，在 50 余天的防火关键期全天候值班值守，检查过往车辆 800 余辆、人员 2000 余人，收缴火具 300 余个。通过多种方式开展森林防火宣传，刷新宣传牌 20 块，悬挂横幅 50 条，安装固定刀旗 24 面，发送 10 万条森林防火短信，散发 4000 个手提袋、35000 张宣传单、2000 个纸杯，出动宣传车辆 430 余台次，使 45000 余人受到教育。联合驻地政府、兄弟林场、林区公检法系统开展以《森林法》《野生动物保护法》《森林防火条例》等法律法规为主题的宣传活动 19 次，进一步增强公众法律意识和生态保护意识。

【特色产业打造】2024 年，完成新育苗木 3.5 亩，其中青海云杉 2.0 亩、容器油松 1.0 亩、华山松 0.5 亩，移植幼苗 3.5 亩 11 万株，分级定植 13×12 营养钵 19.17 万株、30×30 营养钵云杉 3.82 万株，移栽景观树木白皮松 1.9 亩 1100 株，完成造型 600 余株，优化苗木繁育品种，提高苗木品质和市场竞争力。完成卧牛山森林公园园区内旅游线路两侧 2500 亩林地的 2 次割灌除草，新建康家沟生态文化园 1 处，包括园林水景 1 处、休憩

凉亭 1 座、围墙 200 米，改造提升耙子沟探春园景观和龙泉人工湖景观 3120 平方米，新建栈道 100 米、观景台 1 处。立足森林公园特色和龙台森林生态文化体验所实际，拓展康养食疗柴火鸡作坊 2 处、罐罐茶文化休闲室 2 间、烧烤基地 1 处，推出康养药膳菜品 3 大类 16 种，打造森林休闲康养胜地。完成上河峪醋厂扩产升级，并申报为省级创新企业，全年生产“花峪香”品牌生态香醋 8000 斤，同比增长 100%。完成上河峪体验基地 10 套仿真动物音响设备更换、50 株稀有观赏树种移栽，利用林中空地栽植乌龙头 50 亩，割灌保护 1500 亩。与甘肃素晖旅游开发有限公司签订《上河峪森林体验基地合作运营合同》，开发露营基地、民宿项目，基础设施建设和场地建设完成并投入运营。

【科技创新】2024 年，加强技术引进和科研成果转化，申报天水市科技计划项目 1 项，通过验收 2 项，其中天水市科技局 1 项，省林草局 1 项。完成龙台森林经营管理所森林体验馆和科普实验基地提升改造，并成功申报创建为天水市科普教育基地，开展大型科普实践研学活动 2 场次，受众人员达到 500 多人次。完成 43 名（高级职称 4 名、中级职称 16 名、初级职称 23 名）专业技术人员业务大比武工作，并聘请中心专家，举办业务培训班 2 次。开展线上科普教育、森林防火、资源保护、禁种铲毒等宣传动态，全场各社交平台账号累计制作、发布短视频 300 余条、制作科普视频 32 条，其中 2 条科普视频在省林草局官方抖音号发布。

供稿：小陇山林业保护中心滩歌林场

水　务

【项目建设】2024 年，武山县共争取到位中央和省级等各类水利投资资金 2.01 亿元，完成水利固定资产投资 3.01 亿元。全年在建项目 14 个，6 个续建项目和 6 个新建项目完工，渭河武山段生态环境综合治理一期工程完成 95%，渭河流域聂河可持续发展工程完成 20%，排查整改项目工程安全隐患 5 处。

【农村供水保障】2024 年，制定《农村饮水安全工程应急预案》，全县 15 个乡镇饮水全部正常。开展村级水管员技能培训 18 场次 218 人。针对六七月份旱情，启动应急供水响应，解决部分供水站水源不足问题。

【水旱灾害防御】2024 年，汛前维修养护山洪灾害监测预警站点设备 265 台（套），上线率达 100% 以上，发布预警信息 42 次 24150 条，开展防汛演练 362 场次 11672 人。开展水旱灾害防御知识宣传活动，发放《武山县山洪灾害防御常识》宣传册 4000 多份。

【水资源管理】2024 年，用水总量、万元 GDP 用水量、万元工业增加值用水量呈逐年下降趋势；农田灌溉水有效系数逐年提高；水功能区水质达标率历年达到 100%。维护更新取水许可电子证照，完成 2023 年取水口计量监测体系建设工作，征收水资源费 15.65 万元。

【水利治理】2024 年，武山县河湖长巡河湖 2.06 万人次，巡河率 100%，整治河道“四乱”问题 64 个，查处违法违规行为 5 起，征收行政处罚罚款 24.87 万元，清理河道内尾菜及建筑垃圾 5.8 吨。山丹河任门村至贺店村入渭河口 7.5 公里创建为美丽幸福河湖。完成水利部反馈的 142 个河湖遥感图斑复核整改工作。制定印发《武山县灌区运行管理工作实施方案（试行）》，清理渠道 35 公里 3600 多立方米。对多起侵占渠道的违法行为进行核查，恢复渠道原貌。

供稿：县水务局



工业 信息化产业

工业和信息化

【固定资产投资】2024年，强化煤电油气运等关键生产要素协调保障，全覆盖监测调度规上工业企业，服务支持重点企业稳生产、扩市场、增效益。完成工业固定资产投资23亿元，同比增长85%；13家规下抽样企业预计完成产值2710万元，同比增长10%。受房地产下行等因素影响，全县17户规上工业企业预计全年实现产值11.3亿元，同比下降9.9%；规上工业增加值预计完成2.23亿元，同比下降14%。

【优化产业结构】2024年，调整全县工业产业结构，从以建筑建材单一产业为主，逐步向纺织加工、蔬菜精深加工及其他产业为辅的综合产业结构转变，新增工业制造企业20家，其中产值500万元以上工业企业6家，完成产值5000万元以上。

【重点项目建设】2024年，推动渭川酒业白酒灌装生产线、千之都服饰二期生产加工、温泉冯河环保机制砂生产、榆盘高端骨石料生产、乳粉系列产品生产基地、年产10万吨生物有机菌肥生产线、50万头生猪屠宰及肉制品加工等项目建设进度。成立祁连山2×500万吨砂石骨料、日昌升年产1000万吨新型环保优质骨料加工项目工作专班，协调相关部门解决项目推进工作中存在的困难和问题。

【规上企业培育】2024年，重点培育均力塑业、千之都服饰、禾玉农业、丰禾农业等4户企业，支持企业达产入规。衔接省市部门，湘大饲料、田园春农业科技公司2家企业被省工信厅认定为2024年甘肃省创新型中小企业，甘肃陇浆源农业科技有限公司被省工信厅认定为省级“专精特新”中小企业。引导陇浆源、瑰宝玉器等创新意识较强的企业与高校、科研院所、研发机构建立“产学研”合作关系，自建或联合建立产品研发中心等科技机构。

【惠企政策落实】2024年，为企业争取省市各类奖励资金共291.2万元，其中均力塑业出城入园项目100万元，宁风新能源和金地燃气2家入规企业奖励资金共25.2万元，陇浆源省级“专精特新”中小企业奖励资金18万元，宁远开发建设有限公司中小微企业培育基地奖励资金18万元，祁连山水泥国家级绿色工厂奖励资金30万元，鑫兆建材省级优秀应用场景奖励资金30万元。武山县5G+智慧园区建设项目奖补资金70万元。

【招商引资】2024年，先后赴北京、天

津、广东、山东、安徽、四川、重庆等省市，开展考察对接 30 多次，向各地客商推介武山“十有”优势资源、产业结构、发展需求、政策支持等情况，做好和相关企业的深入对接和跟踪服务，全年共签约落地项目 13 个，总投资约 69.23 亿元。

【信息化建设】2024 年，指导县电信、移动、联通、铁塔等网络运营公司新建 5G 基站 130 个。五网整治共完成 11 公里杆路建设，其中新栽杆路 290 根，西关至二号桥南北滨河路段线路切割全部完成。引导全县 17 家规上企业开展两化融合，提高生产效率和管理水平。

供稿：县工信局

武山县工业集中区

【概况】2024 年，武山县工业集中区入驻各类重点企业 52 家，其中工业企业 35 家（规上 17 家），商贸及其他企业 17 家，产值超亿元企业 2 家。全年实现总产值 16.72 亿元，工业总产值 13.88 亿元，工业增加值 2.96 亿元，税收 5548.2 万元。

【发展规划】2024 年，修编《武山县工业集中区总体发展规划（2019—2030）》。修订编制完成《天水市武山工业集中区总体发展规划（2024—2035 年）》，《天水市武山工业集中区总体发展规划（2024—2035 年）环境影响报告书》通过天水市生态环境局审查，将印染产业首次列入发展规划。2024 年 12 月 9 日，武山工业集中区被认定为省级开发区，纳入省级开发区管理。宁远开发建设有限公司被认定为省级小型微型企业创业创新示范基地，到位奖补资金 18 万元；陇浆源被认定为甘肃省发酵蔬菜行业技术中心、省级“专精特新”中小企业，湘大饲料被认定为 2024 年省级第一批创新型中小企业。

【项目建设】2024 年，共落地入园重点项目 17 个，总投资 9.67 亿元，其中产业项目 11 个占 65%，基础设施项目 4 个占 24%，商贸项目 2 个占 11%。年内入统计库项目 11 个 7.4 亿元，完成固定资产投资 3.8 亿元，同比增长 40.7%。城关工业园供热管网、一期道路及配套管网、3 号标准化厂房、菜大师供应链等 7 个重点项目建成投入使用。年产 3000 吨乳粉、生猪屠宰及肉制品加工、塬香山野菜精深加工、公共实训中心、沐盈潮、鸿瑞汽贸等 10 个重点招商引资项目及商业综合体等项目建设中，新培育千之都、丰禾农业为规上企业。2024 年共争取项目 7 个 2888 万元，其中一般债券资金项目 2 个 1300 万元、东西部协作资金项目 2 个 1100 万元、专项债券资金项目 1 个 400 万元、行业专项资金项目 2 个 88 万元。

【项目谋划储备】2024 年，谋划论证符合国家投资导向、契合长远发展的项目 10 个，总投资 5.6 亿元，年度计划投资 2.3 亿元。谋划总投资 28.8 亿元的玄武岩纤维、园区分布式光伏、服装帽绿色印染产业园、服装加工产业园、蔬菜分拣配送中心等 14 个 2025 年重点招商引资项目。赴外地招商 10 余次，共落地总投资 5.8 亿元重点产业项目 7 个。

【优化营商环境】2024 年，开展法律服务进园区、进企业活动，举办法治宣讲 6 次，开展法治体检 10 余次。召开 3 次政银企对接交流会，帮助均力塑业、盛隆集团、汇通汽贸、金陇公司、热力集团等企业融资近 3000 万元。为陇浆源发酵蔬菜产业建设项目争取到位资金 600 万元，新建现代化浆水饮料生产线。衔接丰鑫包装、菜大师供应链等企业，与各乡镇村集体经济组织，在农特产品供应、

包装制作等方面建立利益联结机制，加大内循环，助力园区企业发展。2024 年，编发各类信息 33 条，其中中央媒体平台 1 篇，省级媒体平台 2 篇，市级媒体平台 9 篇，县级媒体平台 21 篇。

供稿：县工业集中区管委会

天水祁连山水泥有限公司

【概况】2024 年，落实祁连山水泥集团“1399”工作思路和“九大专项行动”部署要求，制定“1233”年度工作路线，践行三精管理，创新开展五大专项行动，成本控制、数智升级、安全环保、骨料项目、党的建设等重点工作均取得新的长足进步。全年完成产值 2.22 亿元，实现税收 1326 万元。

【数智赋能】2024 年，深化各智能系统融合应用与对接，顺利通过 AAA 级两化融合管理体系贯标。将数字化场景建模列为年度重点工作，实施数据建模增值创新孵化项目，确定推广场景 1 个、验证模型 5 个、延伸场景 1 个。智能安全管控平台深化应用，公司安全管理水平大幅提升。建成集团系统内首家智能化仓储管理系统并投入运行，公司仓储管理水平大幅提升。

【骨料项目】2024 年，年产 500 万吨骨料项目全面推进，这是祁连山水泥集团产能规模最大、投资额度最高的骨料项目。公司把骨料项目建设列为年度重点工作，办理土地规划许可、工程规划许可、安全设施设计等前期手续，均取得相关证件，骨料项目落地开工。

【安全生产】2024 年，履行安全生产主体责任，保持风险防控高压态势，推进风险分级管控和隐患排查治理，健全完善全流程监管机制，持续夯实本质安全基础。创新开展“安全积分管理及平安班组评选”行动，将员工安全积分与业绩考评、提拔晋升直接挂钩，职工安全意识明显加强；规范制定“相关方管理十大硬措施”，相关方管理更加规范；公司获得国家级“绿色工厂”荣誉称号。

【融合发力】2024 年，始终把“党建账”和“经济账”合成一本账，巩固主题教育成果，把党的政治优势和组织优势转化为企业经营发展的竞争优势。强化党风廉政建设，开展合规管理提升行动，定期对采购招标、安全生产、作风建设、财务税收等 10 个方面关键业务开展执纪监督，筑牢纪律防线。履行央企责任，为扶贫点双场村提供就业 42 人次，协调外出务工 347 人次，企业社会责任更加凸显。全年评选各类先进集体、个人 68 人次，其中 1 名职工荣获武山县“劳动模范”、1 名职工荣获天水市“五一劳动奖章”，生产管理处中控班组评选为天水市创新型班组。

供稿：天水祁连山水泥有限公司

中国电信股份有限公司武山分公司

【概况】2024 年，发展移动用户 6 万多户，移动出账用户 14 万户。累计发展宽带用户 6 千多户，宽带用户出账 7 万多户。电视实装用户达 5 万多户。

【“五网整治”】2024 年，完成 22 个省级、市级示范村“五网整治”，全县共拆除、新建电杆 292 根，其中新建 224 根、拆除 68 根；拆除、改迁、新建光缆 316 公里，其中拆除 76 公里、改迁 98 公里、新建 142 公里；拆除、新建钢绞线 196 公里，其中新建 134 公里、拆除 62 公里；主干、配线光缆绑扎 184 公里；整治更换用户皮线 2332 户；整治跨路乱飞皮线 2559 条。

【应急保障】2024 年，调用通信保障车

辆 54 辆次，组织保障人员 163 人次，开通 4G、5G 基站 26 台，完成“十有武山春游文化”非遗展演活动、第八届油菜花海旅游观光活动、中高考等重要活动通信保障。2024 年出动紧急抢修通信线路保障人员 271 人次，出动车辆 93 辆次。

【助力乡村振兴】2024 年，无线信号覆盖 344 个行政村，覆盖率 100%，覆盖 1096 个自然村，覆盖率 99.73%，所有乡镇、道路、景点全部覆盖。武山县城区、14 个镇区 5G 信号全覆盖，高速公路、省道、主要县乡道、500 户以上的行政村 5G 信号基本全面覆盖。宽带容量 116739 线，实占 95263 线，实占率 81.6%；覆盖行政村 344 个，覆盖率 100%；覆盖 993 个自然村，覆盖率 90.6%。光缆到达行政村 344 个，通达率 100%，通自然村 993 个，通达率 90.6%。

【信息化平台建设】2024 年，对武山县 15 个乡镇卫生院网络进行升级，完成卫生网、互联网、医保网三网合一，配合武山县医院完成医共体业务开通，助力县域智慧医院建设；对各单位政务外网进行升级，完成县政府机要局政务网开通。

供稿：电信武山分公司

中国移动通信集团甘肃有限公司武山县分公司

【概况】2024 年底，CHN 侧收入完成 1.11 亿元，增幅 4.32%，增幅提升 0.76PP。B 侧收入完成 2007.6 万元，进度 107.07%，全市排名第二。等效移动客户净增 8437 户，进度 179.5%，全市排名第二。等效家宽客户净增 5018 户，进度 109%，全市排名第一。中高端客户净增 3845 户，进度 104%，全市排名第三。

【基础网络建设】2024 年，开通 5G 站点 40 个，县城覆盖率提升至 100%，乡镇覆盖率提升至 100%，农村覆盖率提升至 97.76%，新建整合 4G 站点 28 个，解决无线弱覆盖、黑点区域 27 处。新建驻地网 60 处，住宿通 32 点位，专线 99 条，完成 64 个千兆端口的割接，千兆覆盖率达到 73.71%。完成 33 处 OLT 双路由整治，4 处 OLT 站点电池更换，全年 OLT 退服率比 2023 年下降 68.4%，完成隐患光交箱更换 10 个，分纤箱更换 45 个，弱光占比由年初 0.26% 降至 0.18%，家宽万投比由年初 140.33% 降至 66.05%，重复投诉由年初 1.3% 降至 0。

【安全生产】2024 年，整治隐患 42 处，组织应急演练活动 2 次；邀请应急管理局、消防救援大队面向全体员工开展安全生产法律法规事故案例培训，开展驾驶员安全文明驾驶培训 12 次。

【科技创新】2024 年，签约人工智能教育平台、武山县人民医院智能化系统、武山县妇幼保健中心智能化系统等项目。通过信息化项目，带动收入 1468 万元。延伸拓展两期甘快办便民服务项目。全年建成金保网 21 条、医保网 18 条、政务外网 48 条。

供稿：移动武山县分公司

中国联合网络通信有限公司武山县分公司

【概况】2024 年，发展移网用户 2 万余户，宽带用户 4000 余户，全年全业务收入同比增长 3%。

【安全生产】2024 年，按照“管行业必须管安全、管业务必须管安全、管生产经营必须管安全”“谁主管谁牵头、谁为主谁牵头、谁靠近谁牵头”的原则，日常工作中每天对

县域内传输网络、无线设备、动力设备进行巡检，发现隐患及时消除，对营业场所定期开展安全大检查，形成“横向到边、纵向到底、责任到底、不留死角”的安全工作网络格局。

【助力乡村振兴】筑牢乡村振兴“数字底座”，2024 年 10 月为提升果园网络覆盖，方便村民助农直播，投资 29862 元为天局村果园运输基地开通互联网业务，村民可免费使用无线网络进行直播带货。11 月又加资 9219 元为桦林镇天局村果园建设可视化管理系统，让果园管理更科学更高效。

【基础网络建设】2024 年，92 个 5G 基站建成使用，武山县城区、各乡镇镇区 5G 信号实现全覆盖。9 个乡镇实现宽带覆盖，覆盖率 60%。

供稿：联通武山县分公司

交通运输 邮政



交通运输

【项目建设】2024年，总投资571万元的鸳鸯漳河丁门桥建成通车，桥梁全长86米，桥宽8.5米。投资852万元，完成安全生命防护工程25条71.2公里。全长25.9公里，总投资9848万元的四马公路（滩歌至马力段）建设工程稳步推进。投资341万元，完成4.2公里县道X540线杨岷公路养护工程维修。

【产业道路建设】2024年，利用2024年乡村振兴衔接资金823万元，完成何家沟至堡子村苹果产业路、山丹镇盘龙山至唐家沟饲草玉米产业路等5个40.5公里产业路建设项目和南阳桥建设工程。投资498万元维修鸳鸯镇费山村道路4.9公里，投资389万元，完成7.08公里山丹镇贾河村至顾山村至漆河村道路维修工程。

【智慧交通】2024年，围绕“建好、管好、护好、运营好”的目标规划设计，申请县科技资金243万元，建成集数据管理、路况监测、应急响应、决策支持于一体的武山县农村公路智能管理平台。

【安全工作】2024年，共组织干部职工开展安全生产专题学习13次，组织企业人员集中学习4次。全年共开展安全生产检查4次，反馈问题、排查隐患72个，全部按期完成整改。修订完善《武山县交通运输局防汛减灾应急预案》，储备应急救援社会客运车辆20辆，货运车辆10辆，挖掘机、铲车、双排座等机械8台，编织袋5000个，铁锹30把。

【执法管理】2024年，组织交通运输综合行政执法队深入企业、车站、集市，开展《宪法》《公路法》《甘肃公路条例》等法律法规宣传活动。共布置展板16块，悬挂横幅12条，发放各类宣传单、宣传册5200余份，现场接受群众咨询1000余人次。对超限超载、侵占、损坏路产路权等违法行为进行整治。共查处违法超限运输车辆395辆，纠正摆摊设点占路为市72起，查处擅自开挖公路行为7起。

【公路管养】2024年，修订完善《武山县农村公路路长制工作方案》，在县乡道上统一设置“路长制”信息公示牌48块。共清理公路沿线乱涂乱挂标语、横幅21条，清除乱堆乱放点57处，拆除非公路标志标牌49块。全年共完成整修路肩518公里，清理塌方落石1260立方米，刷新公路安全设施警示柱2650根，粘贴反光膜62公里，修补路面22460平方米，水泥混凝土路面麻面修补2150平方米，沥青灌缝45公里，安装农村公路标识标牌300块。开展隐患排查整治，

共排查各类隐患 142 处，制定针对性整改措施，全部完成整治。

【民生工作】2024 年，新投入班线运营车辆 40 余辆、新能源出租车 40 辆。投入 22 辆新能源客车开通木梯寺景区旅游专线，建成 8 组充电桩，解决新能源客运车辆的续航问题。创建客货邮融合示范站点 9 个，为群众提供快件收发、代销代购、信息查询、网上缴费等便民服务项目。开通以来，收件 58 万件，发件 7.2 万件。

【招商引资】2024 年 5 月，赴山东冠县考察君安道路工程有限公司波形护栏加工项目，与该公司签订框架协议并注册成立武山分公司。与 5 家企业签订框架协议，投资额达 7000 万元。

供稿：县交通运输局

道路运输管理

【概况】2024 年，累计旅客运输周转量 22814.59 万人公里，同比增长 2.16%; 货物周转量 7126.7 万吨公里，同比下降 12.9%；公路运输总周转量 9408.16 万吨公里，同比下降 9.64%。

【安全生产】2024 年，开展“全县道路运输行业安全生产大检查”“安全生产啄木鸟”“企业风险扫描仪”“隐患排查显微镜”等活动。共计检查企业 1000 余次，检查出问题 100 余起，整改率达到 100%；开展安全生产责任人培训，参会 500 余人次。组织开展武山县道路运输管理局喜迎国庆 75 周年·“强作风、树标兵”道路运输安全知识竞赛活动，县内 30 余家企业参加。对全县道路经营许可（或备案）的 2 家客运企业、2 家汽车客运站、2 家出租汽车企业、16 家货运企业、7 家驾培企业、17 家机动车维修企业、2 家机动车检测站开展 2023 年度服务质量信誉考核。

【行业发展业态】2024 年，武山县寄递物流收送快递累计约 1400 万件，同比增长接近 30%。完成全县 344 个行政村村级寄递物流综合服务站摸底、建档、录入工作；组织完成基层一线从业人员职业技能培训 500 余人次。重点推进县区公共充电设施布局规划、高速充电设施投运项目，完成武山县洛门镇公共充电站总功率为 960KW，拥有 120KW 直流快充充电桩 8 座 16 枪，即可同时为 16 台车辆提供快速充电服务。

【运输市场治理】2024 年，针对交通运输行业中巡游出租车投诉率较高。服务质量问题展开近六个月的集中整治。累计派出工作人员 6000 余人次，检查车辆 8000 余台次，暂扣违法违规巡游出租车辆 200 余台次，发出整改通报 500 余次；约谈巡游出租车企业负责人 10 余次，对不符合条件的 60 余台车辆进行停运处理；暂扣非法营运车辆 60 余台，违规教练车辆 20 余台；对企业下达整改通知书 100 份，约谈驾培企业负责人 100 余人次；非税罚没收入 90 余万元；12345”“12328”及投诉热线反映的问题满意率均达到 90% 以上。

供稿：县道路运输管理局

邮政业务

【邮银协同】2024 年，通过邮银协同项目，实现分销收入 800 万元，列收 253 万元。截至 11 月底，营销对公户 12 户，其中村集体 2 户，合作社 3 户，公司性质乡镇企业 7 户，营销个人存款 220 万元，签订代发企业 4 家，实现月代发金额 12 万元；融资 E 发放贷款 30 万元；带动寄递收入 50 万元；实现寄递收入 37.2 万元，提前 29 天完成全年寄递计划。联动邮务

函件收入预计 8.5 万元，列收 3.5 万元。

【邮政快递运营】2024 年，武山县邮政分公司所服务的 15 个乡镇 344 个建制村通邮频次达标率 100%；农村地区投递段道汽车化投递达到 90%，比 2023 年的 81.6% 提高 8.4%；全年邮政快递进口 310 万件，通过邮快合作，代投民营快递 36 万件。

【物流体系建设】2024 年，网运模式由以前的县域中心＋乡镇支局所＋综合便民服务站优化为县域中心＋乡镇物流快递站点＋村级综合便民服务站，促进农村电商发展和邮件投递时限实现明显提升。以点带面，推进农村电商发展，利用邮乐购、抖音等开展多方式的线上销售，助力同城配送及农产品进城项目。根据市分公司三级物流体系建设要求，武山县分公司建成鸳鸯、马力、四门 3 个乡镇物流快递站点，并围绕乡镇建设 46 个村级综合便民服务站。

【助农惠农】2024 年，项目组人员摸排、走访、筛选武山的特色农产品，选定武山县特色农产品，并制定详细的产品名录及帮销方案。第一批邮储银行总部党建答题奖品订单，共计 7298 件，第一批助农惠农土特产于 2024 年 3 月发货。实现分销销售额 72.8 万元，带动寄递收入 7.3 万元，邮务函件收入 3.5 万元，综合收入达到 83.6 万元。项目在 53 户合作社中筛选出 7 户有实力的合作社和 7 户企业，筛选出当地农特产品 39 种消费帮扶产品，以“品控第一”为中心打造武山“邮政农品”品牌。

供稿：县邮政分公司



商　业

【概况】2024年，县商务局有在编干部14名，公务员7名，事业人员7名，女性工作人员7名，中共党员12名。全年全县实现社会消费品零售总额31亿元,同比增长5.8%。

【资金争取和招商引资】2024年，争取到省级县域商业体系建设项目资金104万元，乡村振兴衔接项目资金100万元，东西部消费帮扶奖补资金30万元。开展“走出去、请进来”招商引资活动8次，赴上海、西安、重庆、福州等地对接5次，洽谈企业10余次，请进来西安、重庆、上海等地意向性省外企业7家，招引山东明辰质量检测有限公司拟投资1000万元在县内设立分公司，主要从事检验检测及司法鉴定等服务。

【电子商务】2024年，全县完成电商网络交易额6.12亿元，同比增长21.7%，完成网络销售额3.22亿元，同比增长20.3%。提升改造县电商公共服务中心，完善电商中心各项服务功能，建成电商直播基地1个，新建标准化直播间10个，与西安供销助农直播基地协商达成培训合作，指导县内陇浆源、广丰糖业、瑰宝通汇、浩峰农业、斐拓农业、渭川文旅、农发公司、城关镇、龙台镇、嘴头乡等10个电商企业和乡镇打造直播团队；县工业园区入驻物流快递企业5家，完成电商与村级邮政站点整合40个，与邮政、中通签订长期合作协议；与西安供销助农直播基地合作举办2024年高素质农民培育项目创新创业青年（农产品网络销售）培训班和2024年武山县电商短视频带货主播培训班，新培育电商直播主播50人次，组织县内电商讲师深入乡镇、村社开展送学上门服务，指导开展直播带货培训2期140多人次。开展2024—2026年电商人才评审工作，评选出52名电商人才。

【消费促进】2024年，开展新春年货节、天水麻辣烫、汽车以旧换新促消费活动、享绿色家居换新季暨家电以旧换新和音乐啤酒美食节等各类促消费活动70余场次，组织开展线上促消费活动4场次。其中“以旧换新”各类活动共8场次，创新消费场景、刺激消费需求，扩大消费规模。全年实现农特产品销售额1800多万元、带动社会消费6000多万元，以旧换新活动销售家电、家装家具、汽车和电动自行车共9000余件，销售额6200多万元，换购补贴金额907万元。

【消费帮扶】2024年，坚持“政府引导、市场主导，社会参与、互利共赢”原则，以

产销对接为基础，以消费帮扶为抓手，与天津宝坻区对口部门加强沟通对接，开展消费帮扶，搭建产销对接平台，支持全县兴农果蔬、陇上农庄、陇浆源、森驰商贸等企业，与天津宝坻区劝宝超市等企业建立稳定的产销对接机制。全年销售土豆、菜瓜、食用油、粉条、洋葱、黄瓜、豆角、野菜等武山农特产品 2.41 亿元。

【节会交流】2024 年，抢抓“天水麻辣烫”火爆出圈契机，组织县内陇浆源、瑰宝玉器、广丰糖业、兴旺食品、慈云贡醋、陇上农庄、浩峰粉条、贺店美玉等企业到天水古城、天水南站、万达广场、天水步行街、会展中心展示展销武山农特产品，现场开展直播和短视频带货等活动，拍摄武山农特产品宣传短视频，赠送武山农特产品，与外地游客进行互动，提升武山农特产品影响力和知名度。组织武山甘红府麻辣烫店到天水古城参加麻辣烫大赛活动，现场制作和销售麻辣烫。4 月，依托“听秦腔品美食游渭川”2024 年十有武山春游文化活动，在县水帘洞景区开展县域农特产品展示展销和特色小吃美食节活动；组团参加第 30 届兰洽会，组织陇浆源、瑰宝玉器、广丰糖业、薯园淀粉参加“嗨购甄品新甘味”线上直播带货活动；借助武山县庆祝第七个中国农民丰收节暨“十有武山”区域公用品牌推介活动，在水帘洞景区组织举办武山县消费品以旧换新大型宣传促销活动、武山地方特色品牌产品网络直播促销活动和“武山十味”系列特色餐饮品牌宣传推介活动；组织企业赴上海参加第七届中国国际进口博览会，武山“甘肃老字号企业”瑰宝通汇玉雕产品销售火爆。

【行业监管】2024 年，成品油零售行业监管工作更加成熟，汽车、二手车销售行业监管工作得到加强，成立武山县单用途预付消费卡联席会议机制，推进全县单用途预付消费卡管理工作。推行“双随机、一公开”监管，结合“接放管服”和优化营商环境工作，开展商务领域信用体系建设工作。结合安全生产治本攻坚三年行动，加强商贸流通领域安全生产宣传、教育培训、隐患排查，2024 年检查商贸流通企业安全生产情况 300 多家次，督促企业整改到位。联合住建局、市场监管局、应急管理局、消防救援大队等单位组织举办餐饮行业燃气安全教育培训班 4 期，全县 500 多家餐饮场所负责人参加。

【限上企业培育】根据省市《关于加快发展限额以上商贸流通企业实施意见》，加大全县商贸流通企业调查摸排力度，建立拟培育限上企业库，纳入拟培育库的企业 16 家，建立包抓联系台账，指派专人每月摸底企业经营情况，全年新培育入库企业 11 家，壮大限上企业阵容，完成社会消费品零售工作。

【外贸经济】2024 年，全县外贸进出口总额 2100 多万元。新培育外贸出口备案企业 4 家，分别是武山县顺源蔬菜专业合作社、武山万树源国际商贸有限公司、甘肃世运进出口有限公司、甘肃菜大师农业科技有限公司，全县外贸企业累计达到 10 家。对全县相关部门、外贸企业、专业合作社、种植基地负责人和业务人员共计 80 余人就外贸进出口业务、外贸退税业务、外贸专户业务等工作进行培训，外贸工作能力水平提升。

【品牌建设】2024 年，制定《武山县服务业特色品牌建设工作方案》，线上线下各渠道平台和节会活动宣传玉器、粉条等武山传统特色品牌产品，开展品牌农产品和文旅产品展销与网红直播宣传。组织推荐武山浩峰农产品开发有限公司和武山县兴旺食品有限公

司分别申报认定“天水老字号”和“甘肃老字号”工作取得进展，武山兴旺食品和武山浩峰谢记粉条品牌被认定为“天水老字号”。结合实际制定《武山县商务局“甘味出陇”工作计划方案》，协调对接相关企业、单位，陇浆源浆水、浩峰粉条、兴旺（宁源）调味酱等多品类的武山特色品牌产品入驻县内各大超市和酒店，设置“武山县甘味特色产品展销区”。

供稿：县商务局

招商引资综合服务

【概况】2024 年，印发《武山县招商引资落地项目县级领导包抓责任清单》。全年新签约项目 23 个，到位资金 70 亿元，同比增长 49.32%。

【招商引资】2024 年，制定出台《武山县 2024 年重点产业招商工作方案》《武山县招商引资工作考核办法（试行）》，拍摄《武山县招商引资宣传片》。将任务分解到 48 个承担招商引资任务单位。调整充实 4 个重点产业招商专班，成立京津冀、长三角、珠三角、关中—成渝 4 个区域招商小分队，聘请京津冀地区招商大使 1 名。新建及续建的 42 个项目累计到位资金 68.71 亿元（完成全年到位资金 56 亿元的目标任务），同比增长 58.65%。编制《武山县招商资源基本情况手册》《武山县 2024 年投资机会清单》，策划包装推介项目 70 个，总投资 160 亿元。区域招商小分队搜集对接项目信息 118 条。服务县委、县政府主要领导外出开展招商 15 批次，小分队及相关单位累计外出开展招商 196 次。邀请中国通用技术、广州励丰、四川中大等 100 多家企业来武山投资考察，与安徽菜大师、深圳鸿昶瑞、柬埔寨湖北楚商总会、浙能集团等 60 多家企业在蔬菜精深加工、加工制造、文化旅游、新能源开发利用等方面达成投资意向，投资项目 55 个。参加兰洽会、药博会、文博会等重点节会，第 30 届兰洽会签约武山南部山区 150 兆瓦、年产 3000 吨乳粉等项目 12 项，签约额 54.06 亿元。举办武山县 2024 年一季度招商引资项目集中签约仪式和武山县 2024 年招商引资项目推介洽谈签约仪式暨“川渝企业家武山行”活动，推介武山县产业招商资源。云雾山 50 兆瓦风电、榆盘高端骨石料生产等 19 个续建项目建成 16 个，充电桩基础设施建设、南阳水电站提升改造等 23 个 2024 年引进招商引资项目建成投产 15 个。

【招商服务】2024 年，落实“六必访”“项目管家”等服务措施，建立招商引资“项目管家”信息台账，开辟招商引资项目审批服务绿色通道，累计为投资企业开展公司注册、项目备案、开户许可、招工服务、厂房租赁等各类服务事项 61 次。

供稿：招商引资中心

供销合作

【概况】2024 年，全县农副产品收购完成 7.94 亿元，同比增长 33.9%；商品总销售完成 16.8 亿元，同比增长 38.5%；农业生产资料销售完成 2.38 亿元，同比增长 43.7%；农副产品销售完成 8.06 亿元，同比增长 34.1%。全系统基层企业整体汇总盈利 563.25 万元，同比增长 26.86%。

【基层社建设】2024 年，推进“党建 + 社建”基层社建设模式，建立县、乡、村三级农产品统购统销网络，形成“党建引领、供销对接、乡镇统筹、多方参与、服务‘三农’”的工作格局。新建成城关周庄、雷口，山丹

车岸、高楼斗底 4 个村级综合服务社和村级惠民服务站点，完善“三会”制度，理顺联合社和社有企业关系，健全完善“三重一大”决策机制，出台社有资产管理委员会制度，健全监事会章程、议事规则及监事会联席会议制度等 6 项制度，向基层社发出工作提醒函 5 份，督促整改存在的问题 7 条，基层供销社、村级综合服务社及村级惠民服务站经营管理水平和社会化服务能力提升。

【招商引资和项目建设】2024 年，招引天水山河农发塑业有限公司投资 3000 万元，新建完成武山县果蔬保鲜箱、复合板、泡沫板高效利用综合改造深加工项目；招引湖南客商投资 2000 多万元，新建龙台供销综合超市项目建设。完成 2024 年全省供销合作社综合改革发展专项资金拟扶持高楼供销社社会化服务项目，完成农资化肥及农产品仓储、庄稼医院改扩建 1000 平方米，新建烘干塔 1 座，建成冷链物流仓库 3 座，购置耕种设施、无人机等 3 台。

【农资保供】2024 年，联合县农业局开展农资质量安全宣传活动 1 场次，从货源到销售保证质优价廉，满足春耕秋播生产多层次、多样化需求，让农民用上充足、安全、放心的农资，筑牢粮食安全“压舱石”，共储存销售化肥 2.3 万余吨、农药 18 吨、农膜 2100 吨。以县新供销社再生资源回收利用公司为依托，充实完善废旧农膜回收利用，新建生产线一条，实现废物高效回收利用。

【产销对接】2024 年，依托武山县渭川陇品农产品有限公司，新建农特产品展馆 1 处。开展“走出去”行动，在北京市大兴区开展武山县农产品推介暨文旅资源推介活动，现场宣传推介 10 个种类，13 个系列产品。举办“福满渭川·年货大集”活动，入驻 832 平台的供应商 31 家，上架产品数 56 种，销售 130 多万元。协助武山县浩峰公司的各类粉条入驻省内 10 多个高速服务区。抢抓“天水麻辣烫出圈”机遇，组织农产品加工企业和农民专业合作社参加省内外各类农产品博览会、洽谈会 5 场次，发布信息 76 条，利用武山供销公众号发布信息 43 期 320 多条，销售农特产品共计 6200 多万元，签订销售协议 9200 多万元。加强与中国邮政等金融机构对接协调，签订《战略合作协议》，开展农产品包装销售和信贷产品开发融资，为甘肃金陇公司协调续贷贷款 1200 万元。

【农业社会化服务】2024 年，流转托管服务土地 7800 多亩，建立种植基地连片种植饲料玉米和中药材等高效节水农业，统筹可供调配的各类耕种铺膜机械 5 台、收割机械 3 台、飞防植保无人机 2 架，配送服务车辆 6 辆。利用农业机具开展农机深翻、机械喷药、收割打捆等农机作业服务 7.6 万亩，粮食烘干 120 万吨。对接农民需求、适应市场变化，引进新技术、新机具，满足各类农业经营主体需要，开展托管服务。

【安全管理】2024 年，坚持安全生产检查抓常、抓早、抓整改，开展安全检查 5 次，制作印发《关于做好供销系统冬季消防安全的倡议书》，以“人人讲安全个个会应急”为主题，开展安全宣传教育，发放安全倡议书 200 余份，检查基层社、社属企业 25 家，发现问题隐患 6 条，现场整改 4 条，限期整改 2 条。

供稿：县供销联社

市场建设

【市场秩序整治】2024 年，对城区各类市场进行排查整治，清理取缔违规摊点 50 余个，

规范商户经营行为150余次，规范门店外延35处，清理占道经营30余处，拆除乱搭帐篷方伞70余顶，清理垃圾260车次，约110吨。安置康宁街流动摊贩40余户入驻新建火车站便民市场，更换破旧门头牌匾25个。解决渭北市场、西关市场、东关市场门店外溢、乱摆乱放、占道摆摊、妨碍交通、“脏、乱、差”等影响市容的问题。

【项目建设】2024年，投资125万元改造提升富强街便民市场，在富强街道路两侧建设遮阳棚1288平方米、解放路购置特色小吃车38辆，安置交易摊位150余户。对渭北、东关市场公共卫生间进行改造维修，更换破旧便池、安装蹲便、新增排风系统，使公厕无明显臭味，环境卫生改善。

【食品安全】2024年，与经营户签订食品安全协议，建立经营户信息档案，组织开展食品安全知识培训。督促场内经营户及时办理相关证照，不能按要求及时办理审批手续的，限期退市，对生鲜猪肉、禽类等食品经营户必须做到依法登记，亮照经营。

【市场环境卫生】2024年，增加清洁人员的配备数量，加大每日清扫和垃圾清运的频次，确保市场内垃圾日产日清。完善垃圾收集设施，合理设置垃圾桶的位置和数量，进行分类标识，引导商户和消费者正确投放垃圾。市场的环境卫生水平得到提升。

【安全生产】2024年，与市场经营商户签订安全责任书480余份。落实责任，强化工作措施，排查整治各类安全隐患。

供稿：县市场建设中心

烟草专卖

【概况】2024年，武山县烟草专卖局（营销部）有职工28人，服务卷烟零售客户1836户，城镇客户330户，农村客户1506户，其中现代卷烟零售终端户408户。

【营销网建】2024年，创建“无言·有情”客户服务品牌，建立“1552”客户服务工作模式、“客户服务质量全过程跟踪”机制，实施“小组+单兵”拜访模式、“3+”工作法，客户信息知晓率由年初的51.52%提升至94%。探索建立“125”对接点管理模式，承办全市系统对接点标准化建设现场会。

【专卖管理】2024年，查获案件26起，数量149.44万支，同比增长7.04%。“8·30”安某军非法经营案于2024年5月完成案件审判，达到国家局标准一级网络案件，被列为省公安厅、甘肃省烟草专卖局督办案件，收到甘肃省公安厅、甘肃省烟草专卖局打击制售假烟网络工作领导小组贺电。“6·29”非法经营案已抓捕汕头籍嫌疑人4名，案件在进一步深挖侦办中。

供稿：县烟草专卖局

图书销售

【概况】2024年，武山县新华书店有员工29人，主营图书五个大类22个分类，12500个品种，涵盖政治、经济、军事、哲学、文化教育、文学艺术、科学技术、少儿读物、大中专及中小学教材教辅、电子出版物等各个方面。

【重点图书发行】2024年，征订发行主题教育图书《中国共产党纪律处分条例》1852册，《第六批全国干部学习培训教材》200套，《党内法规选编》132册。完成“两教”发行，制订服务质量回访制度，对各个学区、初、高中进行“拉网式”回访，查看两教印刷装帧是否存在质量问题，对有问题的教材、教辅及时调换，对学校追加追减的数量及时调剂。

【公共社会事业】2024 年，开展公益活动，“六一”儿童节前为城关二小、四门中小、百泉小学等 6 所学校赠送价值 3000 余元图书；开展“文化书香进军营”图书联展活动，捐赠价值 3000 余元图书；为全县建档立卡户减免教辅款 0.54 万元；为高中图书馆筹措价值 6 万余元图书 5000 余册。

供稿：县新华书店

石油销售

【概况】2024 年，县石油公司实现油品销售 2.3 万吨，承担全县工农业生产和人民群众生产、生活用油保障任务，实现非油品销售 780 万元，为全县重点项目建设用油和助力县域经济高质量发展贡献石油力量，建成投运自助洗车门店 2 座，满足广大居民免费洗车需求。

【安全环保】2024 年，开展地震、火灾、着火等各类演练 20 余次，加油站员工处置能力提升；受邀参加抗震救援桌面演练活动，组队参加武山县第二届“消防安全重点单位微型消防站”业务技能比武活动，在 33 支参赛队中获得团体第一名的成绩。推进安全生产专项整治三年行动计划，聚焦污染防治与隐患治理，公司油站污染排放达标率、“固危废”处理合格率、油气回收系统运行正常率、风险隐患整改率、油品质量计量合格率均达到五个 100%。落实重点时段及节假日期间加油站安全升级管控措施，全年接受省市县政府部门安全环保检查 30 余次，均未出现重大安全事项，实现全年安全环保零事故、零伤害、零污染目标。

【惠民政策】2024 年，先后利用公司推出的惠农卡，惠警卡、军人优待卡，集团客户优惠卡等政策，为全县公安民警、退役军人、优抚对象、医护人员、农村农业用户等累计办理电子优惠卡 3.6 万张。对接当地农村农业局开展送油、送肥下乡活动，全年累计送油、送肥下乡 12 次，配送油品 96 吨，配送化肥 1200 余吨，打通支农惠农“最后一公里”。

【增值服务】2024 年 3 月，在天水麻辣烫爆火期间，武山县石油公司响应政府号召，第一时间在城区旅游沿线加油站开通车辆服务站、加油绿色通道 18 个，设置免费停车站点 14 个，打造油站特色“服务吧”1 座，为加油站配置便民服务箱 16 个，增设开水供应、景点咨询、道路指引等服务项目 10 余项，为外地游客免费提供休息、洗漱、菊花、茶叶、应急药箱等便民服务，组织员工发挥“本地人”优势，介绍武山特色美食和武山摩崖石窟旅游指南等“吃喝玩乐”攻略，为游客出行提供高效服务保障，展示中国石油良好企业形象。

【精细管理】2024 年，从“强管理、优服务、赢客户、扩纯枪”入手，在传承践行“优质服务 2+1”的基础上，突出客户体验主线，打造“承诺 + 行动 + 体验”的相互联动机制，给予客户尊享感，客户满意度提升。全年开展服务竞赛、客户体验日等各类主题活动 12 次，所属 6 座加油站全年客服热线认定有效投诉为零，客户回访满意度 100%，实现“我要服务”和“我能服务”理念转型，打造出公司油气站服务新格局。

供稿：中国石油武山县公司



城乡建设管理

住房和城乡建设

【项目建设】2024年，通过国家重大建设项目库向国家发改委申报项目12个，下达项目投资计划6个；共实施城乡建设项目16个，总投资6.9亿元，到位资金3.76亿元。毛纺厂片区市政道路、高速公路北侧排洪渠修复治理、城区南岸排水防涝改造等7个项目建成投用，城市燃气管道等老化更新改造、城市污水处理厂扩容提升、生活垃圾分类和处理设施提标改造等9个项目建设中。

【城市管理】2024年，修复城区破损人行道586平方米，修补道路标线4338.6平方米，维修路灯379盏，清理水箅子2014处，更换破损窨井盖56套，清理红峪河、庙峪河河道1.5公里。在南北滨河路、宁远广场、福源路、体育公园等区域，栽植红叶李、法桐、国槐、樱花、雪松等乔木194株，冬青、黄杨等灌木4万余株，补植草坪300平方米。新增采购道路洗扫车2台、喷雾车1台、4吨垃圾压缩转运车1台、保洁电动车10辆。联合相关单位在东关市场、渭北市场、福源路等区域开展集中整治8次，整治门店外溢、乱摆乱放、环境卫生等问题800余处，清理死角垃圾1200余吨，改造提升城区公厕12座。

【行业监管】2024年，全县共有资质以上建筑企业28家，其中2024年新入库6家，全年完成建筑业产值16.27亿元，同比增长22%。2024年，共监督在续建工程55项，发出建设工程安全质量整改通知62份，行政处罚决定书2份，罚款5.45万元，整改各类问题302个。督促武山金地燃气公司开展管道设施泄漏隐患排查整治和燃气用户巡检，整改各类问题隐患109处。全县共排查自建房18.86万栋，发现隐患房屋1340栋，其中经营性自建房26栋，非经营性自建房1314栋，全部完成整治并录入信息系统。

【政务服务】2024年，在天水市工改系统审批办结事项290件，发放建设工程施工许可证44份，开展政府购买服务施工图审查25项，办理消防设计审查9项，消防验收12项，消防备案10项，收缴城市基础设施配套费694.4万元。推进消防设计审验违法违规专项治理，组织相关部门、各乡镇对本行业、本辖区的建设工程排查摸底，共排查各类建设工程455个，其中问题建设工程93个（主要是历史遗留消防验收备案手续不完善、未办理消防审验手续的既有工程和在建工程），录入信息平台75个。

【乡村建设】2024年，完成农房抗震改造

190 户，落实补助资金 380.55 万元，争取城乡生活垃圾转运处理经费 612 万元。启用无人机对 15 个乡镇重点区域垃圾点位进行暗访督查，全年共开展暗访督查 76 次，印发督查通报 12 期，督促整改各类问题点位 1277 处。

供稿：县住建局

城市管理综合行政执法

【机构改革】2024 年，按照《中共武山县委办公室武山县人民政府办公室关于调整优化重点领域机构设置职能配置和管理体制的通知》精神，将武山县城市管理行政执法局更名为县城市管理综合行政执法队，隶属县住房和城乡建设局（县城市管理局）管理。机构规格为正科级，以行业主管部门的名义，依法统一行使相关领域执法职能。2024 年 6 月 19 日，正式加挂武山县城市管理综合行政执法队牌子。

【主动创安主动创稳】2024 年，加大户外广告安全隐患排查整治力度，防范和遏制安全事故发生，签订安全责任书 350 余份，消除安全隐患 10 余处。做好敏感时期、重点时段城市管理领域网络舆情搜集研判，及时回应商户业主、流动摊贩等特定利益群体诉求，化解市民群众投诉举报问题。推进柔性执法，提升服务水平，化解消极情绪，排除不稳定隐患，增强广大市民群众获得感、幸福感、安全感。

【城市管理提升年行动】2024 年，督促城区各类经营门店重新签订门前“三包”责任书 3000 余份，印发《致广大门店业主的一封信》2500 余份，规范门店外延 12400 余次，取缔占道经营 1.86 万次，清理乱堆乱放、乱晾乱晒、乱吊乱挂 1940 余处，制止商业噪音扰民 1750 余起。配合洛门镇、城关镇开展“清表行动”，清除违建区域地表圈养犬只 20 余只，拆除私搭乱建临时建筑 780 平方米。排查老旧小区积存违章建筑，打击未批先建、边批边建、夜间偷建、顶风抢建不良风气。清理城区立面墙体和公共设施上乱贴乱画、乱吊乱挂破旧广告横幅，清除“牛皮癣”小广告 5300 余处，清理乱吊乱挂横幅 2190 余条、破旧广告牌匾 390 余个，审批门头广告 163 个。引导流动摊点进入市场规范经营 2.13 万次，取缔占道经营伞具 1250 余顶、乱吊乱挂遮阳网 380 余个，清运乱堆乱放杂物 160 余车，在解放路购置投放特色小吃车 38 辆，分类安置果蔬、水产、百货等摊位 150 余户。规范乱停乱放非机动车 1.15 万辆，发放非机动车违停温馨提示卡 3600 余张，印发渣土运输宣传册 700 余份，查处渣土拉运车 15 辆。建成 32 个机动车位便民停车场，安装停车阻挡器 116 个，维护维修城区破损阻车器 358 个，施划非机动车位 532 个。

【法治城管建设】2024 年，推进法治城管建设工作，组织开展年度学法用法培训考试、城市管理法律法规宣传。推进落实行政执法公示、执法全过程记录、重大执法决定法制审核“三项制度”，规范案件办理和案卷制作流程，确保执法案件合法合规。采取“走出去”和“请进来”的方式，强化执法人员业务学习交流、执法技能培训和案卷制作评比，培养“办案能手”和“业务骨干”，提升城市管理执法队伍依法行政能力和水平。全年共办理一般程序案件 8 起，简易程序案件 27600 余起。

供稿：城市管理综合执法队

住房建设事务服务

【住房保障】2024 年，发放住房租赁补

贴 1034 户 397.05 万元。城镇老旧小区改造面积 6.56 万平方米，费用 3273 万元。武山县洛门镇城市棚户区改造（丽水佳苑安置房）建设项目，建设用地 20862.34 平方米，新建 5 栋住宅楼、3 个商铺及 2 个地下车库，总建筑面积 90791 平方米，总投资 4.47 亿元，完成 5 栋住宅楼主体工程和外墙保温及真石漆施工。武山县陈门片区二期棚户区改造建设项目，建设用地 10605.64 平方米，新建 4 栋住宅楼、1 栋商业楼及一个地下车库，总建筑面积为 44135.07 平方米，总投资 2.62 亿元，完成 4 号楼房屋主体工程及装饰工程施工。武山县西城区城市棚户区改造（幸福园安置房）建设项目，建设用地 6667.1 平方米，包含 2 栋楼住宅楼、1 个地下车库及室外配套建设项目工程，总建筑面积 30170 平方米，总投资 19120 万元，完成 2 栋住宅楼主体工程和外墙保温及真石漆施工等工作。武山县自由街片区棚户区改造建设项目，建设用地 8740 平方米，总建筑面积 53100 平方米，其中安置点配套建设住宅建筑面积 38200 平方米，配套建设商业用房建筑面积 7000 平方米，总投资 26054.63 万元，完成 2 栋住宅楼竣工验收。

【房地产市场管理】2024 年，全县有房地产开发项目 35 个，总投资 108.19 亿元，总建筑面积 255.61 万平方米，建设住宅 15555 套 193.53 万平方米。核发《商品房预售许可证》3 宗，预售住宅 317 套 4.17 万平方米，商品房交易 1022 套 12.9 万平方米，交易额 5.83 亿元，商品住宅期房销售均价 4518.11 元 / 平方米，存量房交易 147 套 1.5 万平方米，交易额 0.57 亿元。对全县 28 家房地产开发企业在建的 28 个房地产开发项目进行预售资金线上监管，全年累计存入商品房预售资金 16.99 亿元，累计拨付商品房预售资金 16.47 亿元，结存商品房预售资金 5252.16 万元。完成房地产固投 73292 万元，2024 年全县列入保交房项目 10 个（11 个预售批次），涉及保交房 1108 套 14.27 万平方米，已分批交付住宅 830 套，交付率 74.91%。

【物业服务指导】2024 年，推进“红色物业”工程，开展主题党日 12 次，七一前慰问党员 5 名，下派 20 名党建指导员，涵盖 39 家物业企业。举办全县物业企业党建培训班，对物业企业党组织负责人和党务工作者进行培训。组织党员职工参加省市县举办的各类培训班。邀请党建指导员对 3 家物业行业党组织规范化建设进行党建场地指导，全年组织召开 12 次物业服务企业例会，开展 4 次物业学习服务总结大会。组织开展令牌锦绣嘉园等 10 家物业企业服务星级评定，其中 1 级 B 1 家，2 级 B 1 家，3 级 A 4 家，3 级 B 3 家，4 级 B 1 家。对全县“三无小区”、托管小区、单体楼、业主共管的居民小区由全县 39 家物业公司依照“地域相邻、整合资源”的方式进行进驻。对全县物业服务企业进行监督管理，维护业主的合法权益。通过来访接待、跟踪办理、现场督办等有效的措施共查处各类物业矛盾纠纷 60 多起，接待群众来访 65 件，办理答复网上信访 264 件。对住宅专项维修资金的使用进行管理，完成渭水丽景 B 区、玺华苑 A 区楼面等 7 个小区使用维修基金工程的检验验收。

供稿：县住房建设事务服务中心

住房公积金管理

【公积金归集】2024 年，归集住房公积金 2.59 亿元，完成年度计划 2.56 亿元的 101.42%；异地公积金转入 88 笔 87.47 万元；

新增缴存单位 8 个，完成年度计划 8 个的 100%；新增缴存人数 602 人，完成年度计划 513 人的 117.35%。

【公积金提取】2024 年，提取住房公积金 33737 笔 1.86 亿元，完成年度计划 1.87 亿元的 98.86%。其中，租房提取 403 笔 583.3 万元，完成年度计划 320 万元的 182.28%；公积金冲还贷 31793 笔 7764.64 万元；购房提取 306 笔 2694.02 万元；偿还商业贷款提取 409 笔 1900.48 万元；离职提取 72 笔 133.72 万元；退休提取 356 笔 5202.8 万元；死亡提取 9 笔 109.95 万元；建造、翻修、大修住房提取 1 笔 7 万元；法院强制扣划 3 笔 58.83 万元；异地转出 25 笔 118.52 万元。

【公积金贷款】2024 年，发放住房公积金个人贷款 310 笔 1.09 亿元，完成年度计划 1 亿元的 109%。其中，预抵押贷款 211 笔 8167 万元；二手房贷款 22 笔 739 万元；商转公贷款 77 笔 2037 万元。办理提前还款 1016 笔，还款方式变更 39 笔，关联人变更 75 笔，签订冲还贷协议 389 笔。

【平台监管与办理】2024 年，监管平台共办理提取 16 笔 192.68 万元；异地协查房产真实性 15 笔；“亮码可办”55 笔。一体化平台办理异地月冲还贷 18 笔，异地还贷提取 26 笔 160.3 万元；帮办业务 5 笔。

【惠民利企】2024 年，中心提高贷款额度，夫妻双方缴存户首套房最高贷款额度提高至 60 万元，二套房提高至 55 万元；单缴存户首套房最高贷款额度提高至 45 万元，二套房提高至 40 万元。武山管理部发放 1 笔缴存职工直系亲属共同参贷贷款，通过“认全国贷、认本地房”发放异地贷款 13 笔 527 万。中心提高租房提取额度，由 1.5 万元提高至 1.8 万元；支持多子女职工家庭租房需求，在规定额度标准上提高 10%，共为 9 户多子女家庭办理租房提取，提取金额 17.82 万元。

【数据治理】2024 年，清理历史封存户，对接公安、社保等部门进行跨行业数据比对，核查户口转出和社保缴纳信息，获得本人正确的联系方式，为 4 名职工办理销户业务，总清理率为 75%。累计治理数据 5557 条，治理率为 100%。

【征信补授权工作】2024 年，针对 2612 笔存量未结清贷款进行专题部署，9 月完成 2612 笔存量未结清贷款的征信补授权工作，完成征信补授权系统录入工作。

【政策宣传与服务】2024 年，走访企业 30 多家，服务群众 200 多人，宣传住房公积金政策，办理跨域业务 52 笔。办理 12329 热线等渠道群众咨询 21 件。对县域 17 家房地产企业开展“住房公积金宣传月”业务专题培训；走进渭川盛世、花样年华、天润苑等 10 个楼盘开展“零距离送政策问需解难，心贴心优服务惠企利民”政策宣讲活动；累计开展上门服务 20 余次，提供容缺服务 10 余次。

【风险防范】2024 年，武山管理部对 20 个合作楼盘项目进行摸底，摸清符合“期转现”办证条件的楼盘信息，共落实“期转现”91 笔，阶段性担保变现房抵押 13 笔。审查异常区域提取业务职工的历次提取记录，成功拦截 5 笔异常提取业务，规避损失 40.39 万元。武山管理部对 2021 年至 2023 年共计 2936 笔提取业务进行核查，确保提取业务合规，防止资金流失。组织全体职工签订保密承诺书，确保每位职工遵守保密规定。开展管理部日常安全生产隐患大排查，实行业务档案专人专管。

供稿：住房公积金武山县管理部

城乡更新服务

【概况】2024年，武山县城乡更新服务中心设办公室、政策法规股、计划财务股、安置管理股、社会稳定风险管理办公室（调解中心）五个内设机构，工作人员13名。

【征迁工作】2024年，实施宁远大道城市棚户区改造项目，共征收住宅36套，临街商铺3间及老旧办公楼1幢，征收面积4622.16平方米，征收各项资金共计428.95万元。

【项目安置】2024年，中心紧盯征迁安置遗留问题，制定“1+N”遗留问题化解方案（即1个总体化解方案+N个具体项目安置方案），完成宁远大道、通远街、渭水丽景、自由街片区、县医院职工旧住宅区、陈门一期等6个棚改项目安置工作。分8批次安置征迁户99户，安置住房87套，商铺21套，安置面积10299.1平方米，回收安置资金2023.37万元，分3批次发放逾期安置临时过渡费80户94.74万元。规范项目后续管理，依法依规完成历年实施总投资4627.71万元5个项目审计。

供稿：县城乡更新服务中心

武山县渭川城乡建设发展集团有限公司

【概况】2024年，全年实现各类收入4607.94万元，缴纳各类税收605.55万元。其中大仓租赁收入102万元，建筑公司通过承建东西共建渭川农畜产品加工产业园建设项目、马力高标准农田建设项目和乡村示范村建设项目收入2010万元，惠民新能源各类收入2077万元，缴纳各类税收309.82万元。

【公司运营】2024年，公司资产总额60034.88万元，负债总额23129.99万元，所有者权益36904.89万元，资产负债率38.53%，总资产增长率达到46%。2024年划转各子公司均实现稳定增收，其中惠民新能源所属光伏帮扶电站年发电量2782万度，收入2077万元，上缴税费309.82万元，分配村集体收益1325万元。农发公司所属桦林矮化密植园年产苹果600吨，销售收入220万元，粪肥还田1万亩，产值92万元，甘味农特产品展销馆销售农特产品20万元。

【项目建设】2024年，建成用地77.65亩，总建筑面积3.98万平方米，总投资2.55亿元，以仓储物流智慧管理、电子商务和货运物流为主导，仓储、冷冻和保鲜为辅，兼具农产品初加工为一体的仓储物流配送基地。整合县内6家快递物流和10家仓储货运等。新能源汽车智慧充电基础设施项目总投资为3600万元，分两期建设，其中一期投资1533.61万元，资金来源为争取专项债券和企业自筹等多渠道解决。一期建成非车载充电桩（直流快速充电桩）50套，7千瓦交流充电桩51套，充电车位151个，室外箱式变配电装置11套。项目一期安装101台充电桩，其中，120千瓦快充50台，7千瓦慢充51台。武山县蔬菜产地物流园建设项目，规划用地51.14亩，总投资3.14亿元，资金来源为争取专项债券，新建8栋标准化厂房，总建筑面积6.6万平方米，建设工期2年，2024年工程规划许可证、施工许可证等前期手续办理完成。武山县农文旅融合产业园（一期）建设项目，总投资约2671.35万元，项目建设地点为武山县洛门镇响河村，资金来源为乡村振兴衔接资金，总用地面积66674.4平方米，新建19栋独栋大棚和1座连栋温室（建筑面积约21320平方米），并配套建设组培室、管理用房、分拣大棚、农

资农药库、公厕、水处理用房等附属设施。该项目采用 EPC+0 总承包模式确定建设运营单位，初步设计和可研编制完成。

【招商引资】2024 年，渭川建设集团招商引资项目共计 4 个，与天水铁塔公司合作共同建设新能源汽车智慧充电桩二期项目，共同完成妇幼保健院、渭北市场、水帘洞服务中心停车场、二中区域充电桩安装（电动摩托车 60 个点位、电动汽车 2 个桩位）。与天津宝地秦柳生物科技发展有限公司合作开发武山县康养温泉旅游开发建设项目，企业投资 8000 万元。武山菜大师中央厨房全产业链建设项目，生产线设备安装完成，全部投产。武山县新型复合材料生产项目，招商引资企业张掖明珠房地产投资 1000 万元。

供稿：武山县渭川城乡建设发展集团有限公司



自然资源 环境保护

自然资源管理

【耕地保护】2024年，落实耕地保护制度，建设项目占用耕地全部达到“先补后占”和“占一补一”要求。完成9055个农村乱占耕地建房问题非住宅类疑似图斑摸排工作，成果数据上报自然资源部。协调召开县级层面耕地流出整改调度会、推进会8次，成立县级层面督查组4个，由4位县级领导担任组长，包片督查推进全县15个乡镇耕地流出整改工作。

【国土空间规划编制】2024年，修订完善《武山县国土空间总体规划》，6月经市政府批复实施，“一张图”监督信息系统平台建设通过市级评定。完成13个乡镇国土空间总体规划初稿。编制完成马力远中、桦林高崖等4个省级示范村和城关韩川、洛门李堡等10个和美乡村的村庄规划。完成武山县城镇开发边界线优化调整工作。

【项目实施】2024年，报批2个批次、2个农转用和3个单选项目建设用地，总面积127.8亩；备案设施农用地2个117亩、临时用地2个324.11亩。供应国有建设用地16宗176.68亩，其中出让8宗93.79亩、划拨8宗82.89亩，全年共收缴土地出让金4851.36万元。批而未供基数为55.49公顷，年底处置24.73公顷，处置率44.57%。组织召开规委会2次，审议设计方案13个；核发规划条件通知书、红线图各11份，预选意见书10份、用地规划许可证17份，工程规划许可证23份。

【地质灾害防治】2024年，编制完成年度地质灾害防治方案和应急预案，完成379处地质灾害隐患点排查，发放“两卡”1.2万多份，发布预警信息8000余条，开展地质灾害宣传培训和地质灾害应急演练，实现地质灾害隐患点宣传、演练全覆盖。完成投资501.5万元的城关镇令川村坡儿沟泥石流治理项目、1267万元的排危除险项目和1300万元的马力镇恶能沟泥石流治理工程。

【矿产资源管理】2024年，完成县内12家矿权勘查开采信息网上公示，公示率100%。2024年，全县共有采矿权企业17家，其中天水市祁连山水泥有限公司瓦碴沟水泥用石灰岩矿、鸳鸯李家门水泥用黄土矿等4家正常生产；温泉镇冯河村建筑用石料矿、榆盘镇下河村建筑用石料矿等6家开展基建工程。全年收缴矿权收益金1699.56万元。组织县内矿山企业负责人召开安全生产培训会5次，到天水市祁连山水泥有限公司参观学习绿色矿山建设2次。完成龙台镇龙山村

粽子沟历史遗留无主采矿点生态修复治理。

【国土执法监察】2024 年，开展日常执法巡查 100 余次，立案查处违法案件 5 宗，恢复耕地 5.78 亩，拆除违法建筑 833.75 平方米，收缴罚款 33.77 万元，2024 年西安督察局督察反馈的 12 个问题全部整改完成，中央第四生态环境保护督察组举报受理转办清单涉及 2 个问题完成整改销号；12 月下发的 394 个卫片图斑按进度开展核查举证和系统填报等工作。

【安全生产工作】2024 年，印发《武山县自然资源局安全生产治本攻坚三年行动方案（2024—2026 年）》，组织开展系统内安全生产巡查检查 146 次，召开安全生产专题会议 4 次、培训矿山企业 15 家 170 人次；开展县内卫星基站维护和保养，结合“8·29”测绘法宣传日活动，宣传测绘地理信息安全保密工作，新增地理信息安全标识牌 16 块。全年在建项目 34 个施工点无安全事故发生。

【项目谋划争取】2024 年，谋划申报 2025 年项目 17 个，总投资 80914.94 万元，其中土地整理方面项目 3 个，投资 989 万元，资金全部下达；地质灾害防治方面项目 10 个，总投资 10375 万元，下达资金 1 个 420 万元；矿产管理方面项目 2 个，总投资 1134.35 万元，其中 1 个通过评审，1 个争取中；谋划申报投资 30282.5 万元的土地储备专项债券项目、投资 38134.09 万元的回收闲置土地专项债券项目。

【民生实事办理】2024 年，完成 2024 年全县生态及地质灾害避险搬迁任务，启动 2025 年搬迁集中安置点的规划选址等前期工作。办理保交楼项目不动产首次登记 327 套。办理历史遗留不动产登记难业务 18 件，“互联网 + 不动产登记”平台向企业延伸 25 个，设立乡镇便民服务点 1 个、银行抵押登记窗口 7 个，开通绿色通道为行动不便的群众上门办理不动产登记办证业务 5 次，为 186 户生态避险搬迁安置点群众免费办理不动产权证书。

供稿：县自然资源局

生态环境

【概况】2024 年，全县空气综合指数 2.93，可吸入颗粒物（PM10）平均浓度 43 微克 / 立方米，同比下降 10%；细颗粒物（PM2.5）平均浓度 24 微克 / 立方米，同比上升 9.1%；优良天数 350 天，同比增加 19 天，优良率 97%，同比增加 3 个百分点；二氧化硫（SO_2）平均浓度 8 微克 / 立方米，同比下降 20%；二氧化氮（NO_2）16 微克 / 立方米，同比下降 15.8%；一氧化碳（CO）1 毫克 / 立方米，同比下降 9.1%；臭氧（O_3）131 微克 / 立方米，同比下降 0.8%，大气环境质量总体向好。全县国考、省考断面水质均稳定达到地表水Ⅱ类及以上目标要求，地表水考核断面水质优良比例达到 100%；县城区水源地和“千吨万人”乡镇集中式饮用水水源地水质监测项目全部达标。

【大气污染防治】2024 年，推进燃煤锅炉超低排放改造，西关热源厂工业窑炉超低排放改造完成验收，祁连山水泥厂超低排放改造加快推进实施。洛门镇热源厂完成在线监控设备安装。城区建筑工地有效落实“六个百分百”抑尘措施，主次干道、广场等重点路段和区域每天不少于 4 次机械化湿法清扫、2 次洒水喷雾。加强挥发性有机物监管，16 家加油站完成油气回收装置检测。开展烟花爆竹和“四烧”禁燃管控，张贴禁燃通告 280 余份，在“武山发布”“爱武山网”等平台发布视频通告进行宣传，与县内酒店等经

营性场所、各类门店以及小区物业签订自觉抵制违规燃放烟花爆竹承诺书 120 余份；联合市场监管部门开展餐饮油烟污染专项排查整治 220 余家次，下发责令整改通知书 36 份。

【水环境治理】2024 年，推进入河排污口整治，制定印发入河排污口“一口一策”整治方案，全县 312 个入河排污口中，整治完成并通过省级审核 303 个，整治完成率达到 97.1%。在工业排污口、城镇污水处理厂等排污口设置标志牌共 142 个。温泉镇污水处理站、城关镇红沟村生活污水管网敷设项目建成运行。武山县盘古集中式饮用水水源保护区划定批复和洛门镇董庄村饮用水水源保护区撤销批复完成。渭河流域武山县城区饮用水水源地环境保护综合整治项目成功进入中央项目库；武山县盘古饮用水水源地规范化建设项目按照生态环境部专家评审意见完成修改并上报至中央环保资金项目库。完成《榜沙河武山段流域“一河一策一图”环境应急响应方案》编制。开展地表水及乡镇污水处理站自行监测 56 次，排污单位自行监测网上公示率达 96%，地表水和水源地水质全部达标。

【土壤环境治理】2024 年，严控新增土壤污染源，开展涉镉等重金属污染源头防治和溯源排查，全县境内无新增涉重金属污染源、无涉镉等重金属行业企业，土壤环境安全稳定。加强土壤污染重点监管单位监管，推进温泉、沿安等乡镇农用地土壤重金属污染溯源整治，受污染耕地安全利用率达 98%。推进“无废城市”建设，印发 2024 年“无废城市”工作要点，完成 168 家危险废物管理计划申报和备案，指导 46 家医疗单位建立医废转运电子联单及全程跟踪制度，委托转运在线监测废液 2 吨。

【农村人居环境整治】2024 年，加快农村环境问题整改，马力北顺和四门上湾等农村环境整治不到位、存在黑臭水体 7 项具体问题全部整改完成。谋划武山县沿安乡 2025 年度整乡推进农村环境整治项目，下达省级农村环境整治资金 300 万元。2024 年共完成 13 个行政村的农村生活污水治理，累计完成 107 个行政村生活污水治理，农村生活污水处理率达 31.1%。

【渭河流域环境排查治理】2024 年，开展渭河流域分时段监测取样和入河排污问题巡查检查，向相关部门和乡镇交办涉水问题、下发提醒函共 34 份。依法有序推进生态环境损害赔偿，加大对各级环保督察、环境污染事件等方面的筛查力度，核查环境违法行为，共筛查重点环境违法案件 6 件，已完成环境损害赔偿 2 件。

【行政审批与执法监管】2024 年，完成环评审批报告表项目 23 家，指导备案登记 100 家，核发简化管理排污许可证 1 家，提交排污许可年度执行报告 28 家，重点管理单位年度执行报告 9 家，依法注销排污许可证简化管理企业 2 家。制定印发《武山县突发环境事件应急预案等 7 个应急预案》，完成突发环境事件应急预案备案 10 家，环境信息依法披露企业 5 家。对排污单位以及重点建设项目、饮用水水源地等重点区域开展巡查检查，查处办结环境信访案件 12 件，办结率 100%，立案查处环境违法行为 6 起，行政处罚 35.4 万元。开展柔性执法，对 4 家环境违法行为轻微、影响较小的企业进行行政告诫、约谈提醒。

【环境督察问题整改】2024 年，第三轮中央生态环保督察组交办的 9 件群众举报件全部办结销号；反馈问题 9 项，其中共性问

题 8 项，个性问题 1 项，整改完成 3 项，其中 2 项上报销号资料。督察通报县污水处理厂溢流典型案例问题 1 个，完成县污水处理厂 A2O 生物池和膜池的浇筑和池体防水施工；武山县城区雨污分流管网改造项目 8.23 公里，洛门镇镇区雨污分流管网改造 6.1 公里。

供稿：天水市生态环境局武山分局

水土保持

【概况】2024 年，实施水保项目 5 个，水土流失综合治理面积 82.5 平方公里，总投资 4265.05 万元，其中中央投资 3892 万元，地方配套投资 373.05 万元，收缴水土保持补偿费 394.77 万元。

【重点项目建设】2024 年，共争取实施项目 5 个，争取财政资金 3892 万元。全部完成建设任务。其中：响河沟小流域 2024 年综合治理项目总投资 511.49 万元，治理水土流失面积 16.95 平方公里，资金拨付 468.44 万元；庙峪沟高标准小流域综合治理项目总投资 627.56 万元，治理水土流失面积 10 平方公里，资金拨付 555.85 万元；滩歌镇垫沟小流域综合治理项目总投资 311 万元，治理水土流失面积 8.57 平方公里，资金拨付 272.04 万元；2024 年上河峪清洁型小流域项目总投资 1575 万元，治理水土流失面积 42.86 平方公里，资金拨付 1371.85 万元；全国坡耕地综合治理沿安乡中川项目总投资 1240 万元，治理水土流失面积 4.13 平方公里，资金拨付 905.25 万元。

【水土保持预防监督监测】2024 年，落实水土保持“三同时”制度，深入生产建设项目开展水保执法检查，抓好生产建设项目水保方案的审批、补偿费征收、水保措施落实情况监管、验收等工作。全年开展生产建设项目水土保持监督检查 84 次，审批水土保持方案书（表）27 个，生产建设项目水土保持设施自主验收核查 3 个，生产建设项目水土保持设施自主验收报备 1 个。

【淤地坝安全运行工作】2024 年，3 月中旬，组织人员对全县 20 座淤地坝进行汛前检查，确保淤地坝安全度汛。4 月中旬分别联合应急管理局、嘴头乡、桦林镇开展淤地坝管护人员培训和应急演练工作，与嘴头乡、桦林镇签订淤地坝安全运行责任书，落实防汛主体责任和“三个责任人”责任开展汛期安全检查和隐患排查，保障淤地坝安全运行。

供稿：县水土保持站

城市公用事业



供　电

【概况】2024年，国网武山县供电公司售电量3.82亿千瓦时，同比增长5.57%；营业总收入2.1亿元，同比上升723.26万元；售电均价548.99元/千千瓦时，同比下降10.57元/千千瓦时；电费回收率100%；综合线损率完成6.16%，同比下降0.27%，台区线损合格率99.84%，同比提升0.23%，0.4千伏线损率3%，同比下降0.01个百分点；供电可靠率99.79%，综合电压合格率99.97%，全口径电压合格率96.23%；全年未发生七级及以上电网、设备安全事件，安全生产局面平稳，职工队伍稳定，工作秩序良好。

【重大决策落实】2024年，配合做好“疆电入渝”属地协调工作及“陇电入川”工程前期支持性文件办理工作。完成日昌升年产1000万吨新型环保优质骨料等5个产业项目、四门至马力公路改建工程等6个民生项目以及太皇山50兆瓦风电等3个能源类项目的供电服务配套设施建设。完成温泉加油站、洛门供热站等23处电网配套设施建设和毛纺厂、滩歌镇区等51处杆线迁移工作。争取业扩配套工程项目621.18万元，解决洛门林坪、温泉冯河等38处民生用电问题。完成新一中高考双电源客户侧改造工作，搭建“连心桥·光明驿站”高考便民服务点，31名志愿者竭诚服务。投资9.2万元完成山丹新村、温泉王河等28户生态及地质灾害避险集中安置搬迁电网配套设施建设。签订滩歌、龙台、鸳鸯、桦林等6个“村网共建”电力便民服务点，完成“3·10”“7·23”“9·29”极端天气引发的10千伏配网线路和35千伏输电线路抢修，70条运行的输配电线路故障跳闸102次，故障跳闸率上升17.2%。

【安全生产】2024年，清理树障9986棵，更换高低压绝缘导线71.5公里，治理防人身伤害143处，排查并处理缺陷432处、隐患833处，隐患治理率83.75%。结合中高考保电以及安全用电专项检查，排查客户侧安全隐患86处，整改率93.2%。滚动修订27项应急预案，联合县防恐办、救援队、消防队开展应急演练16次，应急培训5次，实战拉练2次。下发14次气象灾害预警通知，关联行动48次，开展防火防震、大面积停电综合应急演练8次，警企联动联合巡护重要输配电线路7次。完成中辉怡景苑等28处不停电T接和宁远新城等23处不停电抢修，累计减少4954停电时户数。完成218台开关自动化调试，核定37条10千伏线路开关和182台

分段分支开关定值。深化大Ⅳ区配网信息管理系统应用，全年派发四类主动工单 12261 件，受理故障报修工单 464 件，同比下降 19.42%。班子成员现场督导落实 259 次，下发安全督查通报 90 期，查纠各类违章 171 起。开展安全警示教育活动 26 场，组织安全知识考试 11 场，修订领导班子“两个清单”和全员安全责任清单，推动 6 个供电所安全文化墙落地实施。

【项目储备】2024 年，针对洛门、城区等 64 个未改造台区、12 条 10 千伏单辐射和交叉供电线路，项目储备 5210 万元并纳入 2025 年农网巩固提升工程，通过省公司可研批复。其余 146 个台区、47 条线路差异化改造项目等 31 个单体累计 1.5 亿元，通过省公司审核并下达储备批复。

【电网建设】2024 年，完成能效提升工程、“最后一百米”配网隐患综合治理等 223 个单体工程建设任务。组建 9 个施工班组推进 2024 年农网巩固提升工程，完成清池、红沟等 184 个单体工程的现场建设任务。完成 2023 年第二批配网隐患综合治理工程，对鸳鸯、四门等 15 个乡镇 181 个未改造或改造不彻底台区进行标准化改造，滩歌镇漆湾村台区改造工程被评为甘肃省国网供电公司优质工程，并推荐参评国网百佳工程。2024 年批复的 38 项业扩项目全部竣工，投运率 68.42%。新装 10 千伏及以下用电客户 3458 户，容量 5.95 万千伏安。完成凯悦新城华府等 5 个小区移交、101 台新能源汽车充电桩项目和 10 个政府保交房小区的建设和验收投运工作。

【经营管理】2024 年，开展警企联动反窃查违行动 16 次，稽查增收 54.396 万元，完成年度任务 96.6%。针对表计烧毁、采集不稳定等开展异常表计集中清查行动 9 次，更换老旧采集设备 608 只、欠压表计 8225 只。全年治理异损台区 253 台，“四横八纵”异损、重损治理率均完成 100%。台区线损合格率 99.84%，较年初提升 0.47%。综合线损率累计完成 6.22%，同比降低 0.31%，压降损失电量 101.92 万千瓦时。

【基层管理】2024 年，城区供电营业厅成功升级改造并完成搬迁，洛门、四门、滩歌供电营业厅转型为综合业务大厅。全年开展进班组活动 53 次，解决基层实际问题 76 项。

供稿：国网武山县供电公司

城区供热

【燃煤采购储备】2024 年，公开招标采购燃煤 6 万吨，引入第三方托管公司对采购燃煤的质量和数量等方面进行精细化监管，保证每批次进场燃煤各项参数达到供热需求。

【供热管网维护】2024 年，检修养护供热管网 4.4 公里（其中一级管网 1.5 公里、二级管网 2.9 公里），检测养护供热设施 38 处；检修用户端问题 43 户；新增供热管网 4.9 公里（其中一级管网 1.7 公里、二级管网 3.2 公里），更新改造城区老旧供热二级管网 10 公里。

【供热设备检修】2024 年，开展供热设施设备夏季检修工作，组织技术力量对 2 座热源厂、地岩热及各换热站供热设备、管网逐项检修保养维护，联系天水市锅炉检验所对西关热源厂 2 台 80 蒸吨、渭北热源厂 1 台 130 蒸吨锅炉开展质量安全检验。

【供热项目建设】2024 年，东城区换热站设备拆移至东城雅居地下室。武山县煤炭储备设施建设项目完成立项、稳评、环评、安评等各项前期工作，12 月 9 日完成土地使用的竞标手续。完成武山县西关热源厂烟气

超低排放改造项目。实施武山县城区集中供热老旧设备更新及智慧化改造项目，渭南区域39座换热站安装完成智慧供热控制系统，配合施工方完成30座换热站的数据收集和上传，剩余9座换热站拟数据上传调试正常后投入运行。

【供热增容】2024年，新并网小区有：福润家园、怡景花园、花样年华、世纪家园、如意苑、九立铂悦府、首业阅山河，并网面积28万平方米。

【供热收入】2023—2024年度供暖期收费净任务共计3688万元，实际收入暖气费3258万元，尾欠430万元。2024年冬收缴本年度暖气费2876万元（单位办公2462万元，住户414万元）。清缴历年欠费39万元，其中政府单位7万元，私人住户32万元。

【热价调升】2024年9月1日起武山县供热期限调整为当年11月1日至次年3月15日，供暖周期由原来4个月调整为4.5个月并收取延长费用。

【子公司运行】2024年，武山县渭川热力集团有限公司下辖武山县渭川晟昇煤炭销售有限公司开展煤炭销售业务，统一采购2024年乡镇、村、卫生院、学校、民政部门等冬季采暖用煤3500吨左右。下辖武山县渭川宏昇安装有限公司承揽供热管网改造等工程，对城区15个老旧小区供热管网升级改造，完成新公安局家属楼、粮食局家属楼、五建公司家属楼、扶贫办家属楼、供销社家属楼、农发行家属楼室内供热主管道升级改造工作。剩余小区供暖期结束后继续改造。

供稿：渭川热力集团有限公司

城区供水

【概况】2024年，供水305万立方米，水费收入870.5万元，维修及材料收入62.35万元。利用爱武山网、武山零距离等媒体宣传节约用水，公布阶梯水价、水质检验报告及发布停水通知等信息49次。答复网上反映各类问题31次。2024年8月将水费收缴功能接入甘快办APP。

【基础设施建设】2024年，更换老旧水表216个。为科协楼、宁远花园等小区改造更换智能水表85个。完成甘肃宇和乳制品有限公司、山水名苑商住小区、花样年华小区、甘肃银行、社区医院消防等企事业单位及37户私人接水工作。全年抢修15次，更换DNϕ100以上阀门6处。完成武山城区至洛门供水管网建设工程的审计及专项债券省、市核查工作。

【供水安全】2024年，巡查鸳鸯水源地50次，更换水泵5台、阀门1台、止回阀1台；设备维护5次，打井1眼（2号泵房）。巡查清池水源地48次，设备维护6次。化验室每日进行日常9项水质监测，委托第三方检测公司进行出厂水（43项）月检计11次。对水源水按季度监测检查（20项）4次，全分析检测（97项）1次。每月按时将水质自检报告送武山县卫生监督所监督管理，并定期上传至公司微信公众号公示。在阳光平台招标采购安装次氯酸钠消毒设备一台（套），实现水质消毒设备“一用一备”，确保城区供水水质安全。

供稿：自来水有限公司

金融业



国家金融监督管理总局武山监管支局

【概况】2024年4月8日，国家金融监督管理总局武山监管支局挂牌成立。10月22日，《国家金融监督管理总局武山监管支局职能配置、内设机构和人员编制规定》下发，内设办公室（党委办公室、党委宣传部）、风险监测科、综合监管科、金融消费者权益保护科4个机构，核定行政编制19名。

【房地产融资】2024年，武山县房地产融资协调工作机制开展有序，推送3批白名单17个项目，进行对接发放。

【小微企业融资】2024年，走访小微企业、个体工商户及其他经营主体等7005户，申报清单数量为505户，其中小微企业296户、个体工商户199户、其他经营主体10户；推荐清单数量为329户，其中小微企业137户、个体工商户186户、其他经营主体6户。累计授信321户32597.3万元，累计发放贷款31258.1万元，其中发放首贷49户5284.65万元。

供稿：金融监督管理总局武山监管支局

中国农业发展银行武山县支行

【概况】2024年，累放贷款0.44亿元，累收贷款1.13亿元，贷款余额18.37亿元；年末存款余额1.71亿元，日均存款余额2.07亿元；实现FTP利润831.36万元。

【贷款投放】2024年，累放贷款0.35亿元支持储备粮增储计划和市场化收购，累计报批粮油贷款展期16笔0.49亿元，支持轮换粮油5310吨，新增地方储备2500吨。全年累放衔接贷款0.44亿元，支持新产业新业态、冷链物流体系和“平急两用”建设，促进一二三产业融合发展，投放武山县城郊高端标准公共仓储设施建设项目贷款835.42万元。抓碳中和碳达峰战略机遇，累计投放绿色贷款835.42万元。

【投资项目贷款管理】2024年，配合地方政府开展隐形债务化解，缓解地方债务压力，通过政策展期项目1笔，金额2.48亿元。配合地方化债安排，提前归还贷款本金667万元，基金本金1600万元。关注客户企业风险信号，抓“一年两还”，实际收回6877.5万元，实际收回到期利息9207.46万元，收贷收息率达到100%。制定一企一策化解方案，协调解决风险基金问题，累计清收逾期本金36万元、逾期收益5万元。

【基础管理】2024年，研究召开风险例会12次，贷后管理例会12次，研判和预防风险问题8项。开展“靶点”整固自查自检自纠1次，组织开展年度综合大检查、财务、

运营等各条线自查4次，累计发现问题13项，整改13项，问责14人次。开展客户尽职调查等反洗钱重点工作，组织开展“一把手谈风险讲案防促合规”和案防案件警示教育活动3次，可疑案例识别并排除9笔、客户身份识别30笔，客户评级46笔，组织反洗钱宣传活动8次，培训3次。完成评级授信企业31户。信贷资金使用规范、专款专用，累计支付信贷资金4403.08万元。累计办理大集中业务193笔，通过率97.93%，全年账户开立11户，撤销账户24户。

供稿：农业发展银行武山县支行

中国工商银行股份有限公司武山支行

【存款业务】2024年末，全行各项存款时点余额170595万元，较年初增加23961万元；日均余额160296万元，较年初净增9806万元，完成全年14632万元任务的67.02%。储蓄存款时点余额127032万元，较年初净增17023万元；日均余额120095万元，较年初净增12858万元，完成全年12612万元任务的102%。公司存款时点余额10152万元，较年初净增248万元；日均余额9613万元，较年初增加2961万元，完成全年1020万元任务的290%。机构存款时点余额33411万元，较年初增加6689万元；日均余额30589万元，较年初减少6013万元，未完成年度任务（全年1000万元任务）。

【贷款业务】2024年末，各项贷款余额86235万元，较年初净增15万元，完成全年8835万元任务的0.17%，累计发放贷款19930万元，累计收回贷款19915万元。公司贷款余额17714万元，较年初减少438万元，累计发放公司贷款9247万元，累计收回公司贷款9685万元，其中：中长期项目贷款11763万元，较年初减少100万元；小企业贷款余额5952万元，较年初减少339万元；个人贷款余额68521万元，较年初净增454万元，完成全年6210万元任务的7.31%，累计发放贷款10684万元；累计收回贷款10230万元。

【客户拓展】2024年末，全量个人客户98616户，较年初净增4828户，完成全年4968户任务的97.18%；日均资产1万元以上个人客户12669户，较年初净增887户，完成全年523户任务的169%；日均资产5万元以上个人客户6710户，较年初净增683户；私人银行客户数1户，与年初持平。对公客户数694户，较年初净增163户；日均金融资产1万元以上的公司客户233户，较年初净增51户，完成全年13户任务的292%；日均金融资产1万元以上的机构客户32户，较年初增加1户，完成全年1户任务的100%；日均金融资产5万元以上的公司客户116户，较年初净增12户；日均金融资产5万元以上的机构客户16户，较年初减少1户；新开对公结算账户198户，完成全年90户任务的220%。

【资产质量】2024年末，不良贷款余额805.74万元，较年初上升602.7万元；贷款不良率为0.93%，较年初(0.23)上升0.7个百分点。

【经营效益】实现拨备前利润2932万元，较上年同期减少405万元，完成全年2861万元任务的102%；实现净利润2196万元，较上年同期减少370万元，完成全年2241万元任务的97.99%；实现营业收入3422万元，较上年同期减少412万元，完成全年3953万元任务的86.57%；中间业务收入253万元，较同期减少52万元，完成全年325万元任务的77.85%。

供稿：工商银行武山支行

中国农业银行武山县支行

【概况】2024 年，武山县农行共有营业网点 7 个，城区 3 个，乡镇 4 个。各项存款余额 3 亿元以上的网点 4 个 (支行营业室 8.3 亿元、洛门支行 7.6 亿元、滩歌支行 4 亿元、城关支行 3.6 亿元),3 亿元以下的网点 3 个 (鸳鸯支行 2.8 亿元、马力支行 1.25 亿元、东顺支行 8988 万元)。有正式在岗人员 93 人。

【支持地方经济发展】2024 年，投放各项贷款 69534 万元，贷款余额 183577 万元，较年初增加 28707 万元，贷存比为 64.32%，较年初上升 3.42 个百分点。投放农户贷款 3536 笔 33496 万元，对农业生产、农户经营给予全链条支持。推出“陇原惠商贷”信贷产品，2024 年投放 230 笔 5840 万元。解决客户融资难、融资贵、周转困难等问题。2024 年共发放个人消费贷款 2514 笔 10621 万元，支持居民消费转型升级。为山丹建筑、九立商贸等企业发放贷款 74 笔 1.06 亿元，其中无还本续贷 3 笔 509 万元，帮助企业保生产、渡难关、稳就业、促发展。通过纳税 e 贷、抵押 e 贷等线上产品，先后为博远建筑、顺昌商贸等 46 户企业发放线上信用贷款 8112 万元，其中首贷户 16 笔 303 万元，满足企业临时性、周转性资金需求。

【小微机制落实】2024 年，开展“千企万户大走访”活动，累计走访企业 30 户、个体工商户 64 户、其他经营主体 2 户，推进纳入清单客户 67 户，累计为小微企业投放贷款 2453 万元，平均利率 3.72%，其中无还本续贷 3 笔 339 万元 ; 为个体工商户投放贷款 698 万元，平均利率 3.38%，其中无还本续贷 3 笔 67 万元。

供稿：农业银行武山县支行

中国建设银行武山支行

【概况】2024 年末 , 建行武山支行下辖支行营业室、洛门支行 2 个营业网点，县域布放自动存取款机 5 台，其中支行营业室 3 台，洛门支行 2 台；智慧柜员机 8 台，其中支行营业室 5 台，洛门支行 3 台。有员工 33 人，其中 , 党员 16 人。一般性存款余额 18.46 亿元，新增 2.39 亿元；各项贷款余额为 10.56 亿元，新增 0.1 亿元；存贷比 57.2%。

【支持县域经济发展】2024 年，与政府各部门、乡镇对接，互通各项政策，掌握客户对金融产品的需求 , 通过建行“云税贷”“商户云贷”“薪金贷”“账户云贷”等多贷种形式向县域实体经济发放快捷低息贷款；通过“裕农快贷”“建易贷”“冷链贷”“个人快贷”等个人信贷产品，为县域农户、个体工商户及公职人员解决融资需求。

【助力乡村振兴】2024 年，挖掘优势农业产业链业务发展潜力，加大对农民专业合作社、农业龙头企业、家庭农场等新型农业经营主体的信贷支持力度，在全县范围内开展裕农快贷 – 农户贷业务 , 全年贷款余额 2.95 亿元。联系政府金融办、农业企业和电商公司，推广“电商 + 龙头企业 + 合作社 + 农户”的乡村振兴模式 , 为县域企业和个人提供金融服务和融资帮助。

【数字金融】2024 年，组建营销团队，先后搭建县内黄金店商圈、母婴店商圈、小吃街商圈，武山县出租车生态圈。为水帘洞景区上线“水帘洞智慧景区票务结算系统”，提升县内旅游品牌形象。搭建武山县人民医院和武山县中医医院的“智慧医院”平台。从武山蔬菜实际发展情况出发，推进蔬菜产业平台。通过建行“惠懂你”APP，在天水

麻辣烫火爆期间，在全国范围内发布宣传建行武山支行粉条生产加工企业——武山浩峰农产品开发有限公司的“人间烟火里的普惠味道，当排骨遇上粉条”报道，助推武山粉条畅销全国各地。

供稿：建行武山支行

甘肃银行股份有限公司武山支行

【概况】2024 年末，武山支行一般性存款余额 179614 万元，较年初新增 10368 万元。其中储蓄存款余额 167125 万元，较年初增加 15498 万元，日均余额较年初增加 18300 万元，完成全年任务的 114.38%，储蓄存款付息率 2.06，较年初下降 22 右 p（基点）；对公存款余额 12489 万元，较年初增加 –5130 万元，完成全年任务的 –213.74%，对公存款付息率 0.29，较年初下降 8 右 p。各项贷款余额 67423 万元，较年初增加 2453 万元。其中普惠小微贷款余额 21704 万元，较年初增加 2646 万元，完成全年任务的 154%；公司贷款余额 33345 万元，较年初增加 –4260 万元，完成全年任务的 –142%；个人贷款余额 12374 万元，较年初增加 4249 万元，完成全年任务的 80.18%。中间业务净收入完成 210.55 万元，完成全年任务 218 万元的 96.55%；全年现金收回不良贷款本息 31.57 万元。

【普惠小微贷款】2024 年末，普惠小微贷款余额 21704 万元，较年初增加 2646 万元，完成全年任务的 154%。营销拓展新客户，累计发放小微贷款 71 笔 2.19 亿元，余额增加 2646 万元，普惠小微客户数从年初的负增长到年末较全年净增 12 户，其中首贷户净增 4 户，政采贷新增 2 户，税 E 贷新增 2 户，小微 e 贷净增 5 户，小微企业净增 3 户。

【支持县城经济发展】2024 年 4 月，开立住房维修资金专户并实现资金缴存；5 月开立风电项目账户 2 个，分别为武山县方舟新能源有限公司基本户、武山县杰源新能源有限公司基本户，年底两个账户结算资金达 6000 万元；7 月开立渭川国投集团公司一般账户，并将该账户作为后期集团公司资金归集管理账户，开立其子公司武山县欣展资产运营有限公司基本账户，作为城区 4000 个车位运营收费专户，并向国投公司授信发放流动资金贷款 200 万元；12 月为武山县惠民新能源有限公司授信并发放流动资金 750 万元。

【中间业务收入】2024 年末，中间业务净收入完成 210.55 万元，完成全年任务 218 万元的 96.55%。

【不良贷款清收】2024 年，现金收回不良贷款本息 31.57 万元，同时协助总行特资中心现金收回已转让不良贷款户大庄农牧 140 万元。

供稿：甘肃银行武山支行

武山县农村信用合作联社

【概况】武山县农村信用合作联社下设 13 个职能部门，21 个营业网点，员工 219 人。现有“三农”便民金融服务点 46 家，惠农终端服务点 40 家；金融服务覆盖全县 15 个乡镇，344 个行政村，9.3 万户农户，为县域多家企事业单位提供金融服务。

【业务发展】2024 年，武山县农村信用合作联社资产总额 67.5 亿元，负债总额 65.33 亿元，所有者权益 2.17 亿元。各项存款余额 62.61 亿元，各项贷款余额 35.4 亿元，存款占全县金融机构的 33.43%，贷款净增 3.1 亿元，占全县净增额的 37.05%，存、贷款市场份额和增量均居全县各金融机构之首。

【支持地方发展】2024 年，累计投放各

项贷款 18515 户 21.2 亿元，其中农户贷款累计发放 10.78 亿元；有信贷关系农户户数 33283 户，较年初增加 3818 户。在各乡镇组织开展整村授信和自动化评级活动，累计完成整村授信 130 个，已评级授信 58885 户，占符合评级授信农户总数的 63.2%，授信额度 53.2 亿元，其中农户小额信用贷款用户 4159 户余额 3.45 亿元。创建信用村 218 个，占全县 344 个行政村的 63.4%。全年发放惠农资金 336 次，67.8 万户 4.34 亿元。发放脱贫人口小额信贷 6962 户 3.4 亿元；发放生态及地质灾害避险搬迁贷款 82 户 410 万元。上线“助农金果贷”信贷产品支持苹果产业发展，共发放“金果贷”122 户 870 万元。通过调整利率、降低利率档次等方式为企业减负让利，2024 年累计为县内 22 户民营小微企业让利 165.07 万元。开展“千企万户大走访”活动，年内共走访企业 55 户，累计授信 15 户，授信金额 8490 万元，投放贷款 15 户 8490 万元；走访个体工商户 57 户，累计授信 44 户，授信并发放贷款 14 户 1252 万元。全年累计缴纳各项税金 801.87 万元。

【双基联动】2024 年，以“双基联动”为载体，选派 15 名优秀网点负责人在全县各乡镇挂职金融副乡（镇）长，提供金融政策咨询、信贷服务，开展整村授信、自动化评级，为农户提供上门金融服务，支持各乡镇特色产业发展。

供稿：武山县农村信用合作联社

中国邮政储蓄银行武山县支行

【概况】2024 年末，全县域存款结余 29 亿元，其中邮政代理 27 亿元均为个人存款。自营存款结余 2.6 亿元，其中个人存款结余 1.8 亿元，公司存款结余 0.8 亿元；货款结余 3.28 亿元，本年累计投放各类贷款 2.5 亿元，较上年投放增量 0.8 亿元。本年累计净增 0.62 亿元，较年初增长 23.3%。

【社会公益事业】2024 年，在武山二中设立“邮爱公益班”，10 月在武山县二中开展圆梦助学活动，投入 10 万余元，资助 50 名家庭困难学生助学圆梦。

【政银合作】2024 年，拓展深化“政银”贷款平台合作，支持下岗职工、返乡农民工、妇女等困难群体创业，加大创业担保贷款投入力度，发挥金融机构在支撑民营经济发展、降低实体经济融资成本、助力复工复产方面的金融效力。与县担保公司、省农担合作，借助政府搭建平台批量营销，以担保公司批量担保的“集群产业批量担保贷”模式，打造“政、银、企”合作的绿色通道，为小微企业可持续发展拓宽融资渠道。支持传统产业小微企业在生产设备更新、技术改造、绿色转型发展等方面的中长期资金需求，缓解工业企业融资难题，推动工业经济平稳增长。邮政、邮储联合开展“邮政物流 + 整村授信”工作，为农村地区提供便捷高效的物流服务和金融支持，解决农户融资难等问题。

【金融支持服务】2024 年，推出极速贷、烟草产业链、邮享贷、邮薪贷、邮家贷等线上产品，对批发零售业、住宿餐饮、农业生产等重点行业客户提供快捷金融支持。推进数字化流程，实现全流程“电子化、无纸化”。为客户提供开户、信息录入、评级授信等“一站式”金融服务。加大对烟草客户的信贷投放，依托烟草归集客户和烟草白名单客户，集中拓展、批量获客、快速放款。对创新型中小企业、“专精特新”中小企业实行客户名单制管理，为意向企业提供专属金融产品和服务。加强对小微型企业科技创新支持力度，以线

下科技信用贷和线上科创e贷等信用贷款产品为抓手，加大对科技企业全生命周期产品服务。以小微易贷、科创e贷、专精特新科技信用贷等产品为依托，增强对县域企业的金融服务支撑，根据企业用款需求及企业实际情况配套相应产品。符合绿色标识的客户采用优先办理并开通“绿色通道”。推广适合“三农”、城乡居民、中小企业特点的绿色普惠金融、碳金融产品，形成多元化绿色普惠金融产品体系。

【定点帮扶工作】2024年，完成定点帮扶工作任务，其中中央定点无偿帮扶投入715万元。有偿帮扶中贷款投放2.45亿元，净增6201万元，增速23.3%。超出总行下达增幅（18%），5.3个百分点。消费帮扶购买县域农特产品1000余万元。

供稿：邮储银行武山县支行

兰州银行股份有限公司武山支行

【概况】2024年，兰州银行武山支行下设客户经理室、营业室，有在岗职工20人，其中党员7名。在城关镇设1处营业网点，在行式CRS存取款一体机2台，VTM自助发卡机1台，自助回单打印机1台，设立养老金融服务区、社保办理专区。

【业务发展】2024年12月31日，兰州银行武山支行各项存款余额104906万元，突破十亿元大关；各项贷款余额104184万元。坚持“服务实体、回归本源”的经营理念，落实稳经济一揽子政策，实施金融“四大工程”，落实助企纾困政策，为县域经济发展提供金融支持。开展开户送印章活动，全年为县域企业免费送出印章100余套；全年新增投放中小微企业贷款超过2000万元；为各乡镇商户上门安装POS机具、收款二维码累计100余台。

【社会事业】2024年，践行社会责任，与所在社区、帮扶村开展结对共建。开展“一爱一为”志愿服务活动，参与社区工作。履行帮扶责任，为帮扶村捐赠化肥种子助力集体经济发展，儿童节慰问所在社区困难学生，关爱下一代成长，组织暖冬行动把温暖送到帮扶村。

供稿：兰州银行武山支行

中国人寿保险股份有限公司武山县支公司

【概况】2024年，中国人寿武山县支公司有险销售部、综合管理部、运营服务部和机构业务部四个部门。有合同制员工7人，个险销售队伍共有64人。

【服务经济发展】2024年，发挥行业优势，为地方经济社会发展贡献力量，实现大病保险城乡普惠。坚守“保险姓保”的核心理念，加强风险防控，为维护金融安全提供坚实保障。

【保险服务】开展保障适度、保费亲民的小额人身保险业务，针对政府防返贫户、环卫工人等群体，为其购买大病补充保险和意外伤害保险。重视保险消费者权益保护，开展宣传教育活动，加强风险提示，提升保险服务质量和水平。全年保费收入总额4266.52万元。首年保费收入489.88万元，续期保费收入2631.63万元，短险保费收入总计324.89万元，银行保险保费收入820.12万元。

【理赔服务】2024年，优化服务流程，确保客户在风险发生时能够获得及时有效的理赔保障。完善消费投诉处理机制，强化保险纠纷调处，建设涉保险纠纷诉调对接中心，通过专业调解和仲裁手段，维护客户合法权

益，提升服务质量。累计完成赔付 290 笔，金额 141.97 万元；完成 561 笔满期给付，总额达到 397.43 万元。

供稿：人寿保险武山县支公司

中国人民财产保险股份有限公司武山支公司

【概况】2024 年，人保财险武山支公司有党员 5 人，经理 1 人，在乡镇设立五级机构 3 家，公司共有各类从业人员 32 人。

【主营业务】2024 年，人保财险武山支公司占市场份额 37.97%，同比负增长 2.93%。全年共完成签单保费 2936.73 万元，其中，车险 1568.38 万元，商业非车险 632.69 万元。上缴车船税、增值税、营业税、个人所得税等各类税金 464.63 万元。

【农业保险理赔】2024 年，与县政府、县农业局、财政局等部门协调配合，组织开展政策性农业保险宣传与承保工作。共承保种、养殖品种 15 个，保费总收入 735.66 万元，同期增长 49.7%。全年累计支付赔款 607.79 万元，受益农户 3342 户次。

【警保联动】2024 年，依托“警保联动”新模式，借助公司网点优势，宣传交通安全和保险相关知识，发挥协赔功能，服务乡村交通安全。

供稿：财产保险武山支公司

教育 科技



教　育

【概况】2024年，武山县有各级各类学校243所。其中幼儿园106所(含民办25所)、小学98所（另有教学点66个）、初级中学17所、九年制学校15所、完全中学1所、高级中学3所、中职学校1所、特殊教育学校1所、开放大学武山学院1所。共有在校学生75633人，其中学前幼儿11299人、小学生31530人、初中生18720人、普通高中11949人、中职2041人、特教学校94人。全县共有教职工6552人（民办幼儿园教职工273人），其中公办教职工6279人。全县有专任教师6237人（含民办专任教师178人）。基础教育公办专任教师5911人，其中幼儿园538人、小学2802人、初中1662人、特教学校29人、普通高中880人、中职学校专任教师148人。

【学前教育】2024年，坚持“公办为主、民办为辅、公民办并举”的办园思路，扩大学前教育资源。实施城区学前教育普惠性资源扩容提质工程，投入资金700万元，实施县三幼、县四幼扩容项目，城区优质园位扩大。推进幼儿园规范提质发展，对25所民办幼儿园进行年检，撤销民办幼儿园2所，21所民办园被评估认定为普惠性幼儿园，完成学前教育普及普惠国家督导评估工作，县二幼、县三幼完成省级示范园和省级一类园评估工作，学前教育三年毛入园率达到96.06%，公办园在园幼儿占比70.88%，普惠性幼儿园覆盖率达到98.39%，市级标准化幼儿园达到38所，幼儿园保教质量提高。

【义务教育】2024年，按照“合理布局、均衡发展”原则，推进教育园区建设和“联盟办学”工作，县级层面结成18个新的办学联盟体，70所学校、幼儿园结成办学联盟，学区层面结成50个联盟体、196所学校及幼儿园结成办学联盟。对年满6周岁的25名适龄残疾儿童进行入学鉴定评估，全县399名适龄残疾儿童全部得到相应安置，保障残疾儿童少年享有平等接受教育权利。坚持部门联动落实“双线三级”控辍保学责任，与学区、学校层层签订控辍保学工作目标责任书，全县九年义务教育阶段巩固率达到99.87%。

【普通高中教育】2024年，围绕新高考改革，从政策保障、经费投入、基础建设、师资队伍、发展环境等方面加大力度，推动高中教育优质发展。加强高中学校教师队伍建设，通过“人才引进”等方式补充普通高中教师35名，为高中教育发展奠定基础。加

强高中学校招生管理，落实均衡生政策，普通高中均衡生比例达到 55%，全县普通高中招生比例达到 73%，普通高中招生达到 4685 人，高中阶段毛入学率达到 95.68%。强化“三新”背景下的高考综合改革，提升高中学校育人质量，促进高中学校内涵发展。全年全县各类考生总上线 2504 人，上线率 63.46%。全县本科上线人数、上线率较 2023 年均有大幅提升。

【中等职业教育】2024 年，提升职业教育发展水平，以“职业教育达标公出”为突破口，狠抓教育教学质量。县职校招生 843 人，毕业生升学率 84.63%。举办职业教育宣传周和县级职业技能大赛，188 名学生在市级职业技能大赛中获奖。依托县职教中心培训通用平台，组建“家政服务”“数控车工”“信息技术应用”等 5 个培训团队，承接焊工、保育员、数控车工等 14 个技能培训项目。推动“产教融合、校企合作”模式，与深圳鸿昶瑞智能科技有限公司达成协议，建立“校中厂、厂中校”。开展中高职联合办学，县职校与省内 8 所高职院校开展联合办学，与省内外 10 余家企业建立联系机制，提升学生专业技能，拓宽学生就业渠道。

【特殊教育】2024 年，做好适龄残疾儿童少年教育工作，建立适龄残疾儿童少年受教育能力评估、入学安置工作的制度机制，对年满 6 周岁的 25 名适龄残疾儿童进行入学鉴定评估，全县 399 名适龄残疾儿童全部得到相应安置，保障残疾儿童少年享有平等接受教育权利。全年全县“三类”残疾适龄儿童少年入学率达到 96.9%。

【成人教育】2024 年，依托天水开放大学武山学院开展成人学历教育，聚焦乡村振兴与产业发展需求，面向社会开设 17 个本科、16 个专科实用型专业，助力全民终身学习与成人学历提升。全年新招“国家开放大学”本、专科学员 256 人，其中本科 190 人，专科 66 人。有“国家开放大学”学员 719 名，有“奥鹏远程网络教育”学员 95 人。

【民办教育】2024 年，全县有民办学校 59 所，其中民办幼儿园 25 所，校外培训学校 34 所。规范幼儿园办园行为，对县内 25 所民办幼儿园进行年检。加大校外培训机构监管，以教育系统群众身边不正之风和腐败问题集中整治、基础教育“规范管理年”行动为契机，加大校外培训机构的监督检查力度，组建校外培训机构社会监督队伍，为所有校外培训机构配备党建指导员和责任督学，形成县、学区、学校“三级”监管机制。全县 34 家合法校外培训机构全部纳入全流程监管，校外培训机构培训行为进一步规范。

【教师队伍】2024 年，通过师德建设、招考引进、交流调配、培养培训和强化管理等举措，全县师资队伍整体素质提升。通过人才引进、特岗计划、事业单位招聘等共计补充教师 160 人，采取政府购买服务方式招聘合同制教师 85 名，交流调整教师 137 人。各学区交流调整辖区内管理人员 34 名、教师 79 名，通过一系列人事制度改革，在教师调配上迈出新步伐，学校管理人员和教师学科结构进一步优化。全年完成省、市教育部门安排的教师培训 35 项 2047 人次，其中网络培训 4 项 28 人次。组织 5400 余名教师参加暑期中小学幼儿园教师教学能力提升培训、中小学幼儿园管理者及骨干教师能力提升培训，在县域内选定 11 个县级基地学校，29 所学区基地学校，探索实行农村学校薄弱学科教师赴城区学校跟岗培训制度，有 1329 名教师参加跟岗培训，农村学校教师专业能

力提升成效逐步显现。小学、初中、高中学生数与公办专任教师数之比为 11.25 ∶ 1、11.26 ∶ 1、13.58 ∶ 1。

【办学条件】2024 年，实施城区学前教育普惠性资源扩容提质工程，投入资金 700 万元，实施县三幼、县四幼扩容项目，投入资金 4700 万元，实施义务教育学校建设项目 53 个，其中 50 个项目投入使用，投入资金 1750 万元，实施县一中附属九年制学校等 11 个“薄改与能力提升”项目，新建校舍 4761 平方米，改造运动场 1280 平方米；投入资金 1193 万元，实施高楼镇刘川九年制学校等 13 个“长效机制及综合奖补”项目，改造、维修校舍 2900 平方米，改造运动场 1.48 万平方米及室外配套附属工程建设；投入资金 805 万元，实施嘴头乡嘴头九年制学校等 27 个“省列为民实事”项目，新建教师宿舍 770 平方米、改造食堂 6984 平方米；投入资金 952 万元，实施龙台初级中学等 2 个“中央预算内”项目，新建教师周转宿舍 3430 平方米。利用能力提升、东西部协作、科技项目资金实施教学设备配备项目 5 个，总投入资金 907 万元。为新建学校、农村薄弱学校升级更换智慧黑板、教学一体机、课桌凳、精品录播、创客及人工智能教学设备，完成县二幼智慧幼教平台建设、城关四小创客实验室暨全县人工智能培训基地设备配备和武山县全链接平台建设，升级配备县三幼、四幼幼教设施设备。

【教育管理】2024 年，加强和优化督导队伍建设，选聘责任督学 88 名，教育督导机构和专业力量得到加强。印发《武山县 2024 年教育督导工作要点》《武山县 2024 年春季学期中小学校教育综合督导评估工作方案》《武山县 2024 年秋季学期中小学校教育综合督导评估工作方案》等文件，完善《武山县幼儿园保育教育质量评估三年计划（2024—2026）》。对纳入 30 所中小学校进行综合督导评估，对 23 所幼儿园进行保育教育质量督导评估。制定《武山县规范办学行为 50 条》，修订完善课后服务方案，印发《关于进一步加强义务教育学校作业布置与管理通知》，开展课后延时服务，中心小学以上学校全部收取课后服务费，学生参与率达到 98.49%，131 所义务教育阶段学校课后服务得到保证。加大校外培训机构监管，以教育系统群众身边不正之风和腐败问题集中整治、基础教育“规范管理年”行动为契机，加大校外培训机构监督检查力度。

【教育教学研究】2024 年，树立教育教学为中心、课堂为核心的教育教学管理理念，依托课堂主阵地，发挥教研教改对课堂教学质量的促进和提升作用，推进高效课堂建设，印发《武山县教育局关于进一步加强高效课堂建设的通知》，成立第三届学科指导组，聘任 308 名教师担任学科教学研究指导组成员，承担常规教研、暑期培训、特色教研和上级部门安排的相关工作，先后组织专家组成员开展 8 次交流研讨活动，开展专题报告 20 余场次。举办武山县第三届作业设计大赛，征集 434 份作业设计参加县级评审，评选出一等奖 147 篇，二等奖 219 篇。先后组织全县高中、初中、小学、学前教育四个阶段 2000 多名教师参与校内赛课活动，推荐 331 名教师参加县级赛课，组织全县各学段 1800 多名教师参加课堂教学观摩活动。组织专职督学、专职教研员、各高中学校教师共计 138 人参加高中阶段课堂教学管理及课堂教学交流研讨活动，共听课 500 多节次，查阅教师教案 400 多人次、学生作业 2000 多人次，参与课

标学习暨课堂教学反馈交流教师达 300 多人次，开展新课标讲座 11 场，保证课堂教学质量提升。成立 23 个“四名”工作室。包括 2 个“名校工作室”、2 个名校（园）长工作室、15 个“名教师”工作室和 4 个“名班主任”工作室，发挥示范引领作用。组织申报省级课题 51 项，立项 24 项，通过鉴定 19 项；市级课题立项 57 项，通过鉴定 18 项。

【体育艺术教育】2024 年，举办武山县中小学生分片区运动会、全县第一届校园武术节、全县中小学生“五四精神展青春风采·笔墨丹青绘家乡画卷”主题书画作品创作比赛等活动，遴选 25 支运动队 410 人组建武山县代表团，参加天水市第七届中学生运动会和“市长杯”天水市青少年校园足球联赛总决赛，有 17 支运动队获奖，获奖师生 302 人次。组织师生参加县春晚、第 40 个教师节文艺演出、烈士纪念日、升国旗仪式、重走长征路、全县歌唱祖国大家唱教育系统专场展演等多项活动，累计参与师生 5000 人次。协调人武部抽调民兵基干力量 80 人次，分三批次全封闭式，完成 5 所高中阶段学校高一新生军训工作，累计军训学生 5380 名。全县各学校通过大课间和课后延时服务活动，发挥本校专业教师特长，全县中心小学以上学校成立体音美社团 400 多个，创建各类特色示范校 16 所、美育工作坊 1 个。推进德育品牌校创建和先进典型选树活动，创建县级文明校园 4 所、德育星级校 23 所，城关小学、马力中学等 5 所学校被评为全省依法治校示范校，洛门二小被评为市级劳动教育实践基地，1 名教师被评为天水市未成年人思想道德建设先进个人，4 名学生荣获天水市“新时代好少年”荣誉称号。德智体美劳全面发展的“五育并举”教育实践更加深入实施。

【安全教育】2024 年，落实校（园）长第一责任人责任，推进校园安全规范化、标准化、智能化建设。开展安全教育，落实“1530”安全教育机制，开展安全教育集中宣传活动 1360 次，应急演练活动 1028 次，提高师生安全意识和应急处突能力。县局联合县委政法委、法院、检察院、公安局、司法局下发文件，确定 201 名政法干警担任各级各类学校法治副校长，发挥法治副校长工作优势，坚持每季度开展 1 次“法治进校园”活动，全年开展“法治进校园”活动 800 余场。开展安全生产“百日行动”、消防安全集中除患攻坚大整治、安全生产治本攻坚、校园周边环境整治等专项行动，实现隐患排查、登记、整治、报告、销账闭环管理，师生安全意识和防范水平提高。

供稿：县教育局

部分学校简介

【武山县滩歌镇中心幼儿园】2024 年，幼儿园主要服务滩歌镇上街村和下街村两个行政村。园内占地面积约 6000 平方米，建筑面积 3891 平方米，绿化面积 2400 平方米（幼儿种植区占地 260 平方米），室外活动场地 1800 平方米，幼儿活动室面积 2372 平方米。有教职工 19 人，学历合格率 100%，本科学历占 90%，学前教育专业占 68%，教师平均年龄 31 岁。共设 9 个班级，在园幼儿 336 人。2024 年，被滩歌镇人民政府评为“先进单位”。

园内环境优美，布局合理，符合幼儿心理特征，设有幼儿活动室、寝室、盥洗室、幼儿厕所、办公室、保健室、隔离室、多媒体教室（音体室、综合活动室）、美术室、图书资料室、家长接待室、教具制作室等，保健室配备适合幼儿使用的治疗床、保健柜、

资料柜、身高体重测量器、灯光视力箱、消毒柜、紫外线消毒灯、必需药品。室外活动场地宽阔平整，草坪铺设为幼儿安全提供保障，设有大型玩具如蹦床、滑梯、攀爬架、安吉梯等，并设有沙水、泥瓦、涂鸦、种植和养殖等区域。园内有藏书 3300 册，为幼儿提供知识宝库。2024 年,购置办公电脑、桌椅、一体机、室内外活动材料和教玩具修建沙水、泥瓦和涂鸦区，美化园所环境和容貌，累计投入资金 550 万元。

尊重孩子个性发展，关注幼儿心灵成长，遵循以幼儿为本、游戏为基本活动的准则，开展健康、语言、社会、科学、艺术五大领域为基础的课程，从不同角度促进幼儿情感、态度、能力、知识、技能等方面发展，让幼儿学会做人、学会生活、学会学习、学会合作，促进幼儿全面发展。根据幼儿年龄特征，组织教师进行教室、楼道环境创设和室内外区域建设，每班设有一个特色区角：小班特色区角以“娃娃家”为主，有美食区、超市、理发店；中班特色区角以艺术元素为主，有扎染、编织、橡皮泥；大班特色区角以传统文化为主，有棋牌、造纸、戏曲（皮影）。户外设有沙水区、泥瓦区、涂鸦区、种植区和养殖区，让孩子在游戏中学习，在游戏中快乐成长。

促进幼儿全面发展，增强教育合力，提升家长教育素养，并增进家园之间理解与信任，通过召开家长会、进行一对一沟通、举办家长讲座和工作坊，开展家长经验分享会等活动，鼓励家长更深入地参与到幼儿园的各项活动中来。邀请家长担任护校志愿者，参与助教活动，并定期举办形式多样的亲子活动，以加强家园联系。通过公众号和微信群等渠道，定期向家长推送科学育儿知识和家庭教育文章，提供丰富的教育资源；开发以武山旋鼓舞和幼儿趣味足球游戏为核心的园本特色课程。通过不断探索、创新，形成充满趣味性的“足球游戏”活动和富有地方特色的“萌动舞韵”旋鼓活动。

创新德育工作方式方法，围绕丰富多样的主题开展德育活动，让幼儿在亲身体验和探索中，对道德观念有更为深刻地理解。将德育教育与主题课程有机融合，通过课堂教学在语言、艺术、健康、科学等各个领域的渗透，培养幼儿良好品德品质，并激发幼儿情感共鸣；明确安全管理职责，并严格执行幼儿园出入制度及幼儿接送卡制度。加大日常安全卫生监督力度，定期及不定期对校园各处进行安全隐患排查，确保问题一经发现即刻得到解决；建立健全安全卫生管理制度，落实晨、午检制度、84 消毒及紫外线消毒制度，防止各种传染病在园内传播。安全教育被纳入日常教学活动中,通过主题活动、游戏、故事、演练等多种形式,向幼儿传授交通安全、消防安全、防溺水、防拐骗等安全知识与技能。定期组织教职工参与安全培训，邀请专业人士来园举办讲座，以提升教职工安全意识。通过家长会、家长微信群、公众号等多种渠道，宣传安全工作重要性，提醒家长在家中对幼儿进行安全教育和监管，提高全园师生及家长安全防范意识，预防各类安全事故发生。

供稿：滩歌镇中心幼儿园

【天水武山红军小学】2024 年，校园占地面积 14209.61 平方米，校舍建筑面积 4898.88 平方米。学校有 6 个年级 12 个教学班，在校学生 427 人。学校操场面积 4850 平方米，有 200 米环形跑道田径场一个、硅 PU 篮球场 2 个;学校学生食堂、卫生室、心理咨询室、音体美等器材室、科学实验室、微机室、读

书室等功能教室齐全，规范管理，规范使用。有班班通多媒体设备 20 套，电脑 65 台，体育器材 1800 余件，实验仪器 2640 余件，图书 12374 册。有在岗教师 39 名，教师学历合格率 100%。40 岁以下 27 人，平均年龄 36.5 岁，教师队伍呈年轻化趋势。高级职称 5 人，中级职称 10 人，初级职称 24 人。有 7 名县级骨干教师，9 人荣获县级优质课，4 人荣获市级优质课，省级立项课题 2 个，市级立项课题 2 个，有 60 多篇论文在省级刊物上发表。

推进“双减”与“五项管理”有机结合，落实核心素养与践行新课标有效衔接，坚持校本教研与联盟办学同步抓，从提高课堂教学效率入手，聚焦课堂实效。坚持五育融合发展原则，依托“基础辅导 + 特色活动”相结合模式，推出“2+1+X”兴趣社团及课后服务体系，“2”重基础，即一周两次基础作业辅导；“1”重课外阅读指导，即通过周三阅读分享活动，全面培养学生阅读兴趣，提升学生阅读能力；“X”重特色，以孩子们兴趣爱好为出发点，开设 12 个兴趣社团，学生在活动中锻炼体魄，感受文化和艺术魅力，促进学生全面发展和学校内涵发展。通过开展红色经典亲子阅读、“读书角”好书共读、教师“群文阅读”研讨、读书征文等阅读推广活动，培养广大师生读书兴趣，打造“书香校园”，促进教师专业成长和学生文学素养提升；结合学校办学特色，将红色教育作为重要内容融入学校德育教育建设，搭建“一廊一操一道一室一厅一站一路”校园环境红色育人平台，坚持“五育并举”，以“读、讲、唱、看、上、研”六部曲贯穿“三个课堂”。开展阅读红色书籍、讲述红色故事、唱红色歌曲、赏析红色电影、上好素材班会课，通过有效组织，使学生感受到红色文化魅力，感受英雄人物伟大精神。学校整合家校社资源，促使学生在做中学、学中做，锤炼意志品质，发展劳动技能，健全劳动品格，内化领悟精益求精的工匠精神；以审美悦心、发展个性为宗旨，以群体性活动为基础，以锻炼时效性、内容全面性、功能多样性、参与广泛性及活动趣味性、娱乐性为原则，推进社会主义核心价值观培育与践行，形成全员育人、全程育人、全方位育人的德育工作格局。学校被中共天水市委、天水市人民政府评为第五届市级文明校园，荣获共青团天水市委“请党放心、强国有我”“七一”献词诵读大赛优秀奖，中共天水市委教育工作委员会、天水市教育局天水市中小学大课间竞赛活动一等奖，被天水市关心下一代工作委员会命名为“天水市青少年红色教育基地”。

以教育发展，安全先行为理念，坚持安全第一，预防为主，以抓防范，保安全为重点，开展平安校园建设工作，以校园安全管理为基础，以学生安全教育为重点，以隐患排查和校园周边环境整治为突破口，开展平安校园建设相关活动。学校被县委、县政府评为“百佳模范”十佳平安建设先进集体；学校开设 10 余项社团活动，涵盖剪纸、音乐、舞蹈、绘画、武术、棋艺、篮球、足球等多个领域。通过“一室多用、一地多用”原则，学校利用现有资源，为学生提供丰富的艺体活动平台。以红色文化为核心，将革命精神融入艺体教育，创作以红色文化为主题的剪纸、书法、绘画等作品。通过唱红色歌曲，颂红色经典，激发学生爱国情怀。学校被教育部认定为全国青少年校园足球特色学校，在全县校园足球联赛中获得西片区男子足球第一名，全县第三名的佳绩。

秉承中央红办“红色基因，代代相传”

的总校训，依托当地丰富的红色文化资源，打造形成红星闪闪润物有声——“11571”红润党建品牌。围绕一个红思想为核心，通过锻造一支红队伍，夯实五个红阵地，搭建七大红平台，最终实现一个红目标：办红色学校，育红色孩子。通过五大阵地忆红色历史、讲革命故事、开展红色主题教育、开设红色剪纸课程等活动，将红色历史、革命故事融入课程体系，丰富教学内容；通过观看红色电影、讲授红色故事、参与红色系列剪纸等活动，打造沉浸式学习体验，让学生身临其境感受革命岁月的艰辛与伟大；通过红色课间操、红色长廊、红色楼道、红色书画等全方位打造校园红色文化，让红色元素成为校园内最亮丽的风景线；通过红娃之声、红石榴剪纸、红石榴歌唱团等12个红色社团，搭建学生自我教育和相互学习平台，激发学生参与红色活动热情；通过重走长征路、清明祭扫革命先烈、参观红色革命博物馆、红色课本剧展演等实践活动，让学生在实践中学习，在学习中成长。操廊道路厅室站七大平台（操：红色课间操；廊：红色文化长廊；道：红色文化楼道；路：重走长征路；厅：红色史料展厅；室：红色书画室；站：红色广播站），让学生参与红色实践，培养青少年爱国情怀和革命精神。

供稿：天水武山红军小学

【百泉初级中学】学校服务于洛门镇磨石川及周围7个行政村。2024年，校园占地面积6083.16平方米，校舍建筑面积4446.39平方米。有按照国家标准配备的化学、生物、物理、地理实验室各1个，仪器室、准备室共2个，建有音乐室、美术室各1个，建成设备齐全的心理咨询室1个。有图书10688册，生均29.2册。建有120平方米的学生食堂1幢，全体学生享受营养早餐，有专人管理。有初中教学班9个，在校学生318人，教师33人，全部为专任教师，大学本科学历29人，大专学历4名，学历合格率100%。高级职称7人，中级职称11人，初级职称15人。市级优质课教师2人；省级骨干教师1人；市级骨干教师2人，学科带头人1人；“市园丁”2人，“县园丁”6人。

通过优化教研机制、强化教师培训、联盟办学、党员示范课、青年教师公开课等一系列教研活动，创新教学模式，推动教育教学质量提升。2024年九年级中考位列全县同类校第一名，高中升学率92.2%，被县委县政府授予武山县教育工作“先进集体”、被武山县教育局授予“教学质量优胜奖”等荣誉称号。1名教师被授予“县园丁”荣誉称号，7名教师获“教学质量优胜奖”。

坚持立德树人根本任务，坚持活动育人、导师育人、环境育人的工作方针。通过“国旗下的讲话”进行加强学生理想信念、成人成才教育。举办心理健康教育讲座和主题班会对学生进行心理疏导和安全教育，树目标，挖潜能，共成长。抓好班干部、团干部培训，培养学生勇于担当、乐于奉献精神。通过“经典诵读活动”“争当优秀团员”“五四——我们的节日”“学雷锋青年志愿者活动”等系列活动，提升学生文化素养、实践能力和社会使命感。实行“一生一策、一班一案”班级管理制度，多次组织班主任培训经验交流会，提高管理水平和育人功效。落实“五要六严禁”，创建优美干净的校园环境，塑造文明和谐的校园风气。针对个别严重违纪学生，本着不放弃不歧视原则，组织“再教育再成长再出发”主题教育活动，激励学生遵纪守法、奋发向上；坚持预防为主、防治结合、加强

教育、群防群治的原则，落实安全教育责任制、加强安全分级管控和隐患排查治理双重预防体系建设。利用安全教育日、防灾减灾日、119 消防日、交通安全日等对学生进行防溺水、防食物中毒、防校园欺凌等专题安全教育。定期进行避险疏散逃生演练，增强学生自我防护能力。组织开展安全隐患排查，及时堵塞管理漏洞。

突出艺体教育特色，把艺体教育 2+1 纳入学校发展整体规划，发展学生艺体教育。紧盯“三操一课间”，落实阳光体育，坚持学生教师体育每天锻炼一小时。成立校园文化广播站，组建篮球队、武术队、舞蹈队、合唱队、主持人队、象棋队、剪纸队、乒乓球队、羽毛球队、书法绘画小组以及教师书画等各类社团组织，定期开展训练工作。在紧抓教学质量同时，搞活第二课堂，建设十佳社团，先后建设翰墨书法、爱乐合唱、轻舞飞扬等 10 个社团。以社团活动为平台，发挥教师优势，通过组织社团活动，丰富学生校园文化生活，发展学生兴趣与特长，促进学生全面发展。

供稿：百泉初级中学

【榆盘镇榆盘九年制学校】2024 年，学校占地面积 36930 平方米，校舍建筑面积 9434.99 平方米。有教学楼 2 栋、综合楼 1 栋、教职工宿舍、餐厅各 1 栋，配备计算机室、创客空间教室、录播室、心理咨询室、卫生室、录播室、化学实验室、物理实验室、地生实验室各 1 间，有教学一体机 16 套、学生电脑 90 台、图书 16906 册，实验教学仪器和设施、音乐、美术、体育器材配备达到“标准”要求。有 9 个年级，13 个教学班，521 名学生，52 名教职工，其中专任教师 51 人，工勤岗位 1 人。大学本科学历 39 人，大专学历 13 人，专任教师学历合格率 100%。其中，党员教师 14 人，高级教师 8 人、中级职称 12 人、初级职称 32 人，县级学科带头人 3 人、县级骨干教师 4 人。探究“互助互动”学习模式与方法，构建“互助互动”课堂。以县教育局优质课评选为契机，结合“互助互动的实效性探究”主题教研活动，组织开展“教学大检阅”和“师带徒”活动，教师实现由教向导转变，关注学生学习过程，教会学生学习的方法，逐步实现“少教多学”“能学不教”“学生主体”“教师主导”教学理念，锻炼培养学生综合能力。2024 年中考录取率达到 77.27%，居同类校第二，学校获县局颁发的“教学质量优胜奖”和中共武山县委、县政府授予的“全县教育工作先进集体”荣誉称号，11 人获县教育局“教学质量优胜奖”，1 人获“县园丁”荣誉称号。

以《中小学德育工作指南》为纲领，制定校本化德育实施方案，实施学期动态化目标管理。建立“校长领衔—德育室统筹—学科组渗透—班级落实”四级联动机制，将德育成效纳入教师绩效考核指标体系。创新学科德育融合模式，语文课程嵌入经典家训诵读与乡土文化探究，历史课堂开展红色家书品读，理科教学融入科学伦理案例分析，艺术学科打造传统节气美学实践课。浸润清明家风传承周、端午爱国主题月、中秋乡土文化节创新平台。构建起“乡土底色、时代特色、成长本色”的德育新范式；构建科学化、系统化的安全管理体系，成立校长负责的安全领导专班，实行网格化责任分工与动态监测机制，将人防、物防、技防深度融合。坚持以预防为主、标本兼治、重在治本的原则，贯彻落实创建安全文明校园的各项措施，提高预防、发展、控制和处置能力，创建安全

文明校园；开展作业辅导、自主阅读、书法、绘画、合唱、少年宫社团活动等几大方面的课后服务工作。整合“乡村少年宫”平台资源，构建“基础＋特色”课后服务体系：合唱、美术、足球、篮球、武术等兴趣社团，覆盖全校 100% 学生。注重学生内涵发展，开展读书活动，促进学生读书习惯养成；推进“城乡教育共同体”云端共建项目，与天津市黑狼口中学签订协议，每月开展“线上教研”2 次，实现语文、数学、英语学科常态化同步教研。共建云端资源库，累计获取精品课 68 节，通过师徒结对帮扶，3 名青年教师获得县级优质课一等奖。开展“耕读传承”劳动教育实践活动，打造“三位一体”劳动育人体系。开辟 400 平方米“知行农园”作为实践基地，划分蔬菜区、果树区、花卉区三大主题板块，通过课程融合创新，结合《劳动与教育》课程，将种植实践与生物、地理学科知识衔接。开展“丰收义送”活动，将成熟的蔬菜、黑梨分享给学生、家长，感受丰收的喜悦。

供稿：榆盘镇榆盘九年制学校

科学技术

【概况】2024 年，全县研究与试验发展经费支出 1.32 亿元，占生产总值的 1.53%。全县本级财政科技投入 3286 万元，占一般公共预算支出的 0.89%。引进滑子菇、网纹瓜、褐鳟等新品种 20 多个，推广春播早熟大棚马铃薯高效栽培等新技术等新模式，改进提升中药材加工等新工艺，培育建成农村公路智能管理、创客空间等平台 12 个，开展高发病传染病临床诊疗关键技术研究 2 项。

【科技企业培育与项目支撑】2024 年，构建科技型企业梯次培育机制，新增高新技术企业 3 家，省级创新型企业 11 家，入库科技型中小企业 50 家。为 17 家创新型企业落实奖补资金 261 万元（省级奖补资金 175 万元，县级奖补资金 86 万元）。全年立项实施科技项目 97 项 2427 万元。其中省级科技项目 3 项 25 万元，市级 8 项 17 万元，县列科技项目 64 项 1848 万元，省级强科技转移支付 16 项 437 万元，东西部协作项目 6 项 100 万元。

【创新平台与人才引育】2024 年，成功申报省级星创天地 1 家。柔性引进专家人才 9 名，聘请技术顾问 2 名，培养专业技术经纪人 2 人、县级农村双创实用人才 155 名。组织 99 名科技特派员和 11 名市级“三区人才”开展技术培训 35 场，覆盖 7000 余人次。

【科技服务与科普推广】2024 年，开展“科技活动周”等科普宣传活动 50 余场，举办技术培训 10 期，发放培训资料 9000 册、种子 1000 余袋，培训群众 1200 人次。在新天水、新武山等媒体刊发稿件 89 篇。组织全县中小学生参加甘肃省第十八届中小学生科学知识网络竞答活动，6 人获二等奖，13 人获三等奖，1 人被评为答题活动优秀个人。

供稿：县科技局



文化 旅游 体育

文化广电和旅游

【概况】2024年，接待游客约733.43万人次，旅游花费约341492.03万元，同比分别增70.46%和91.38%。

【项目建设】2024年，全县游客集散中心及配套工程完工，摩崖石窟景区游步道启用，景区基础设施全面改善。县美术馆公共文化服务基础设施提升工程、县应急广播体系建设项目通过验收。洛门健身步道项目、龙台社会足球场项目，四门、马力等4个乡镇多功能运动场和“国球进社区”5个项目完工并投入使用。天水市鸳鸯湖体育公园完成资格预审招标。县红军强渡渭河纪念碑维修及环境整治项目、木梯寺石窟安防工程、圣寿寺消防工程、博物馆馆藏文物预防保护项目（二期）等重点项目实施；申报水帘洞石窟群文化保护传承利用项目、县公共文化场所设备更新项目、县4A级旅游景区设备更新项目和县水帘洞石窟消防工程、水帘洞石窟四圣楼上部危岩体抢险加固工程、县苏维埃政府（旧址）保护修缮工程、白崖沟摩崖石刻安防工程、县老君山森林公园建设、木梯寺景区停车场改造提升、县滨河路健身步道项目、城关镇上沟村等村级农民健身工程项目等9个储备项目。制定《武山县文旅产业招商引资工作方案》《2024年武山县文旅局招商引资工作计划》，请进外地客商前来考察9批次，组织外出招商4次，完成招商引资项目2个，洽谈项目3个，谋划项目4个。

【旅游工作】2024年，费家山红色旅游景区、清凉松树景区和河东旅游景区成功创建为国家3A级旅游景区。开展7个国家3A级旅游景区创建工作指导及初评打分工作，编制《武山县木梯寺景区创建国家AAAA级旅游景区提升规划》，召开摩崖石窟文化旅游区创建国家5A级旅游景区工作推进会。设计推出武山旅游一码通，组织重点旅游村镇负责人参加天水市乡村旅游5期，为武山县“百千万”创业引领工程天水麻辣烫+创业培训班授课2期，为全县农家乐开展安全规范运营培训2期，武山印象旅行社等2家旅行社成功获批。全年在武山文旅公众平台发布信息620余条，被市级以上媒体转载110余条。在武山文旅抖音和微信视频号发布视频300余个，综合浏览量超过600万次，武山文旅抖音号被省文旅厅评为“2024年度网络活跃度优秀账号”。龙台镇参加由甘肃卫视、甘肃省农业农村厅、甘肃省乡村振兴局、甘肃省宣传文化中心共同打造的大型融媒体实践节

目《乡村新记事》。先后在央视《远方的家》栏目，甘肃交通广播，天水融媒体文旅频道等各大媒体和天水麻辣烫“吃货节”宣传推介。参加天水麦积山“星空音乐节”、“第二届兰州黄河文化民间艺术周”、2024CTIE 中国文化旅游产业博览会、敦煌文博会、深圳国际旅游产业博览会等活动。



县文物普查人员在洛门来望儿堡址普查

【公共文化工作】2024 年，举办元旦春节系列文化活动、第一届全国全民健身大赛（西北赛区）太极拳比赛、“诗意甘肃·丝路长风三千里”——摩崖映月·武山诗会、原东平国画艺术回乡汇报展等各类文化、旅游、体育活动 380 余场次。开展戏曲进乡村 90 场次，覆盖全县 15 个乡镇 90 个村。为全县 15 个乡镇公共事务服务中心配发舞龙、舞狮、音响、二胡、板胡等文化设备器材。滩歌镇卢坪村成功举办全国“四季春晚”示范点展示活动，得到省市广泛赞誉。

【遗产保护】2024 年，启动第四次全国文物普查工作，完成 11 个乡镇 398 处文物点调查任务，其中复查 366 处，新发现 32 处，采集文物标本 22 件，陶片等标本 1208 件，照片 19000 余张。白山村三台山堡址、茶院禁约碑公布为第六批县级文物保护单位，邓家堡水土保持事迹入选“共和国印记”见证物。武山秧歌、武山水帘洞庙会、武山马社火、武山春秋大刀、姜维黄龙带把枪入选省级非遗项目，全县省级非遗达到 11 项。印刷出版非遗书籍《武山秧歌曲谱选编》，武山刺绣、武山玉雕荣获“公益福彩杯”天水市第三届文创产品和旅游商品设计大赛三等奖，非遗传承人张小文、贺建民、关学田、贾宝同被认定为甘肃省乡村工匠。滩歌镇代沟村、山丹镇贺店村被认定为天水市非遗特色村镇。武山旋鼓舞先后参加央视《远方的家》《开门迎春晚》等栏目和央视财经频道“美好生活物集”“甘肃非遗大舞台”等活动，入选《全国乡村特色文化艺术典型案例选编》。与县公安局联合印发《关于严厉打击文物违法犯罪的通告》，开展文物安全巡查 280 余次 800 人次，排查出各类安全隐患 14 条，完成整改 14 条。

【广电安全播出】2024 年，完成全国两会、党的二十届三中全会、新中国成立 75 周年及春节等节假日重要保障期的广播电视安全播出工作。定期对五朝梁转播台及二期 9 个乡镇台站进行巡检，全年共排除故障 20 余处、置换故障设备 6 台，接收广播电视安全播出预警终端的省市提示 100 余条，广电安全播出维稳有序。完成全县应急广播体系建设任务，武山县应急广播体系建设项目通过验收。

【文化市场监管】2024 年，完成元旦、春节期间文化旅游市场安全生产执法检查工作，以“雷霆行动 2024”专项整治工作为抓手，加强对娱乐场所、农家书屋、书店、文物单位、印刷出版单位等文化旅游行业的日常监管和执法办案力度，全年共出动执法人员 368 人次，查处案件 7 件，整改安全隐患问题 91 条，通过全国文旅市场监管平台办理行政许可事项 1 件，延续换证 2 件。文旅行业无安全生产事故发生。

供稿：县文旅局

融媒体

【概况】2024 年，有融媒体指挥中心、5G 可视化广播直播间、安全播出机房、制作室、录音室、虚拟演播室等技术用房，高清全景互动演播室等功能技术用房；电视播出系统 2 套，广播播出系统 2 套，录音设备 1 套，非编系统 8 套，摄像机 14 台，照相机 10 台，采编播系统实现高清化、数字化。有武山县广播电视台、武山人民广播电台（FM93）、中国武山网、新武山客户端 4 个自主平台，注册武山发布、武山融媒 2 个微信公众号和头条号、抖音号、快手号、微博 5 个公共平台，入驻新华社客户端、学习强国、人民号、央视频 4 个国家级平台，新甘肃、视听甘肃 2 个省级平台和新天水 1 个市级平台，并向甘肃日报、甘肃电视台和天水日报、天水电视台长期供稿。

【融合宣传】2024 年，共编播广播电视《武山新闻》172 期，稿件 1376 余条，先后开设《深入学习宣传贯彻党的二十届三中全会精神》《春访“三农”》《回望 2023》《奋进 2024》《新春走基层》《“三抓三促”进行时》《师者之道》《礼赞丰收》《城市管理提升行动年》等专栏 20 余个。策划制作《我们的 2023》系列短视频 10 期，《武山风物》系列短视频 55 期，完成县委、县政府安排的各类专题片制作任务。对接中央及省市级主流媒体，在全域旅游特色上下功夫，在中央媒体推送稿件 1456 条，人民号发布 1347 条，央视新闻、国际在线、人民视频和海外媒体发布 109 条；省级媒体推送稿件 2131 条，市级媒体推送稿件 3423 条。

【多元融媒矩阵】2024 年，在新武山客户端上开设《牢记嘱托，奋力谱写中国式现代化甘肃篇章》《学习贯彻党的二十届三中全会精神》《城市管理提升行动年》《党纪学习教育》《十有武山诗画渭川》《文明实践在武山》《消费品以旧换新政策解读》《乡村行·看振兴》《红色印记》《奋进强国路阔步新征程》等 15 个专题专栏，发布各类信息 5.1 万余条，累计阅读量总计突破 8 亿次。新武山客户端下载量达 9.4 万余人次，占常住人口数的 26.1%，武山融媒抖音号粉丝数 66.7 万，获赞 2708 万；武山融媒微博粉丝量 12.8 万；武山融媒快手号粉丝量 29.3 万，获赞 2900 余万；武山融媒头条号粉丝数 13.1 万，获赞 494.5 万。

【助力非遗文化】2024 年，在天水麻辣烫火爆的大背景下，县融媒体中心利用新媒体的优势，通过短视频、直播、图文等多种方式，制作以武山蔬菜和武山宽粉为主题的短视频，组织多场直播活动，邀请当地手工艺人、美食家等走进直播间，与受众进行实时互动，分享他们的故事和经验。在“武山融媒”“武山发布”等新媒体平台，发布一系列图文、海报和短视频，展示武山县的独特魅力。期间，中心累计制作各类短视频 5000 多条，发布新闻 600 多条。

【融合发展】2024 年，传媒公司制作《武山风物》《武山县“万人捣蒜罐”暨非遗展演活动》宣传短视频 98 条，提高武山知名度；与天水市融媒体中心开展“天水研学旅行社有限公司与天水市各县区融媒体合作研学活动”。在资源共享、渠道扩展互惠互利，合作共赢的基础上，双方开启研学旅行、媒体宣传合作新模式；为甘谷县新兴镇中心卫生院拍摄制作 2 个专题片，共计 20 分钟，让公司业务走出武山县，拓展到外县市场。

【便民服务】2024 年，新武山接入文明实践、电子健康卡、预约挂号、党员教育、

公积金查询、火车票查询、电话费缴费等38项服务窗口，打造“线上＋线下”融媒体平台，守好舆论主阵地，为广大群众提供综合服务。

【安全播出】2024年，组织广播电视安全播出演练和消防安全工作检查，加强值班制度管理，规范操作程序、进行不定期查岗，做到设备有人管，机器有人维护，纪律有人抓，确保广播电视节目的安全、优质播出。全年转播编制甘肃卫视、天水综合、武山新闻三个频道节目及本台节目，共播出4015小时；全年安全播出1452小时，每天及时、完整、安全转播中央、省广播电视一套新闻节目及市台电视新闻节目，实现安全播出零事故的发生。

供稿：县融媒体中心

武山县红军长征强渡渭河纪念馆

【概况】2024年，修订《武山县红军长征强渡渭河纪念馆免费开放实施办法》《藏品管理制度》，补充英雄故事2个，调整更换馆内展板版面5块，新增红色藏品5件。接待参观人数2.3万人次，发放宣传册页2万余份。被武山县司法局命名为“武山县司法局社区矫正教育基地”“武山县司法局社区公益活动基地”。

【“四进”教育活动】2024年，联合县红色文化研究会走进鸳鸯镇开展“传承红色基因，助力乡村振兴”红色文化进乡村活动。走进城关第三小学开展“弘扬长征精神，培育时代新人”红色文化进校园活动。走进渭川九年制学校开展“庆六一红色融童心”活动。走进军营开展红色文化进军营活动。走进武山县城关镇中心小学开展“开学第一课、红色文化进校园”活动。走进滩歌镇费庄村开展“红色文化进农村”主题活动。

【红色文化挖掘和藏品展览】2024年，召开武山县红色文化研究会一届二次会议，安排部署红色资源挖掘研究工作，聘请红色文化研究会顾问3名，吸收研究会会员8名。《红军长征在武山》系列红色丛书编纂工作取得进展，分类收集现有红色文化相关图书资料和研究成果，收集红色革命故事30篇，整理红色遗址文字说明12处，流落武山红军核对增加4人。以武山县苏维埃政府为背景，编写《星耀武山》剧本1部。精心设计制作图文并茂的展板25块，深入偏远乡村、学校开展红色藏品流动展览15场次。

【文物征集和藏品管理】2024年，征集红军长征过境武山时留下的木头钱匣1个、竹面行李箱1个。完善藏品建档工作，对展馆内红色藏品从编号、类别、尺寸、重量、年代、完残程度、入藏时间、藏品来源等十余项指标进行采集，分类整理，登记造册建档，健全馆藏藏品台账，完善《红色藏品总登记账》《红色藏品分类账》等馆藏清册2套。

【宣传推介和馆际交流】2024年，利用纪念馆微信公众号平台，开设“二十届三中全会精神学习”和“我把红色武山讲给您听”专栏，发出专题学习文章3期、专题短视频2期，其中《武山县苏维埃政府旧址》在参加武山县党员干部人才短视频大赛征集活动中，被评为优秀作品在新武山进行展播。全年通过纪念馆微信公众号、新武山发出红色文化传承工作活动信息80余条，访问量达1.53万人次。邀请天水大革命纪念馆开展交流学习1次，到会宁县红军长征胜利纪念馆、岷县岷州会议纪念馆、通渭县榜罗会议纪念馆参观交流3次。

【安全管理】2024年，修订《文物库房安全管理制度》，执行展厅、库房值班等制度，

开展馆内安全隐患大排查，对展馆用电安全、消防安全进行专项检查和安全隐患排查，对馆内供暖管道、墙面、卫生间进行维修，确保纪念馆运行安全。

供稿：武山县红军长征强渡渭河纪念馆

武山县博物馆

【概况】2024 年，武山县博物馆评为天水市首批大思政课实践教学基地，创建为国家三级博物馆，实施博物馆馆藏文物预防性保护二期工程。有馆藏文物 3088 件 / 套，古钱币 2 万余枚，其中珍贵文物 212 件 / 套。全年免费开放时间 285 天，每周开放时间达到 48 小时，暑期延长开放时间，每周达 57 小时。全年累计接待游客 10.2 万人次，其中青少年达 3.9 万人次，青少年比例达到 38.2%，讲解 613 次。

【举办展览】2024 年，举办线上线下临时展览 13 场。举办龙循大道·笔墨文心——武山县博物馆馆藏文物书画展；龙行中华——甲辰龙年生肖图片大联展；龙脉永昌——伏羲与龙文化生肖展（天水市博物馆展出）；武山县博物馆馆藏“龙”文物系列展；“幼”见文物——文物里的“稚趣·孝慈”专题展（先后在张川县博物馆、清水县博物馆、武山县博物馆展出）；“鉴照古今——天水地区铜镜专题展（先后在甘肃简牍博物馆、绵阳市博物馆、海西州民族博物馆展出）；创艺融入非遗·赋彩美好生活——非遗文创展；沧桑巨变·时代印象——武山记忆主题展；“窑”望千年·玄花如初——黄河流域黑白瓷器展（兰州市博物馆展出）。

【馆际交流】2024 年，开展馆际交流活动 13 次，其中馆际交流展览 7 次。先后赴礼县博物馆、清水县博物馆、张家川回族自治县博物馆、兰州市博物馆和漳县博物馆开展馆际交流，并与天水市博物馆、天水民俗博物馆、陇西县博物馆、镇原县博物馆、天水大革命历史纪念馆、咸阳博物院和临夏市博物馆进行交流座谈。春节期间联合武威市五凉文化博物馆、古浪县博物馆在快手平台开展“三馆联播”直播活动。

【社会教育】2024 年，开展研学活动 12 次，接待金晨艺术培训学校师生、城关镇渭北社区公益培训班师生、城关镇中心小学师生、洛门镇第二小学师生、榆盘九年制学校师生、温泉镇包家庄九年制学校师生、天水师范学院师生、甘肃医学院师生、2024 年返乡大学生；联合陇西县博物馆开展“户外探秘·寻觅国保武山行”研学活动和武山县妇联“我爱我的祖国”庆国庆“爱心妈妈”亲子研学游活动。利用春节、清明节等传统节日举办主题社教活动 18 次。社教部工作人员携带流动展板和 PPT 课件走进学校、社区、军营、企业，开展“流动博物馆”五进活动 22 次。

【学术发展】2024 年，组织人员参加“陇东陇南民族团结进步提升区”旅游促进各民族交往交流交融计划行动骨干培训班、全省博物馆纪念馆讲解员线上培训、文博专家线上学术讲座、甘肃省科学技术协会第九次代表大会、天水市科协系统学习省科协“九大”精神专题会议、2024 年博物馆文物防震防灾学术研讨会和“石窟寺考古与艺术史”学术研讨会。组织讲解员参加“2024 年天水市科普讲解大赛”和“庆祝中华人民共和国成立 75 周年天水市博物馆纪念馆讲解员选拔赛”。邀请西北师范大学文学院教授、硕士研究生导师漆子扬，甘肃省医学博士，甘肃中医药大学教授、博士研究生导师戴恩来，

天水市博物馆文博副研究馆员刘复兴，天水民俗博物馆文博馆员黄彩春，天水市博物馆文博馆员杨利广和甘肃省文物考古研究所副研究员、甘肃省政协智库专家侯红伟举办专题讲座 6 次。

【安全管理】2024 年，开展节前安全检查 7 次，召开安全生产工作专题会议 5 次，消防应急演练 5 次，安全知识培训 5 次；修改和完善安全制度 3 项，更换灭火器 38 具，更换防火门 4 处，每月对博物馆消防安全设施、设备及器材进行一次全面检测、维护、保养；对文物库房、展厅一周一小查，一月一大查，确保馆藏文物安全。

供稿：县博物馆

武山县图书馆

【概况】2024 年，武山县图书馆为国家三级图书馆。馆舍面积 2500 平方米，设有少儿借阅区、成人借阅区、电子阅览室、地方文献室、盲文阅览室、古籍室等服务窗口及办公室、采编室和文化资源共享工程武山县支中心。采用 ILAS 图书管理系统，配备阅览席位 352 个，共享工程网络节点 30 个、歌德电子图书借阅机、报刊借阅机、少儿借阅机及智能触摸查询一体机等现代化自助设备。纸质文献 7 万余册，年征订报刊 50 余种，多媒体光盘 4000 种，固定读者 5997 人，年接待读者 12.1 万人次，书刊流通 9.8 万余册次。

【馆室及数字化建设】2024 年，完成少儿阅览室、成人阅览室、采编室及办公室搬迁改造。采购新书 4141 册（少儿类 1754 册已上架），订阅报纸杂志 90 种。5 月启动馆藏古籍数字化项目，完成 1900 余页珍稀古籍的扫描及数据加工，10 月中旬，县文旅局和县图书馆组成验收小组对古籍数字化整理加工项目进行初步验收。

【全民阅读活动】2024 年，开展“书香陇原·武山”全民阅读活动，全年线下阅读推广 15 次，“五进”活动 12 次，受众 1.58 万人次，开展线上每日好书推荐、微讲座、有声书展、主题展览、经典诵读服务活动。举办第四届“玫瑰书香”经典诵读活动，“人间四阅天同心润渭川”同心阅读读书沙龙，“警营沐书香·悦读铸警魂”主题阅读活动，“强国复兴有我·同颂盛世华章”庆祝中华人民共和国成立 75 周年经典诵读活动。

【传统文化和爱国主义教育】2024 年，开展“春节年俗古籍楹联展”“龙腾迎新岁、嘉话贺新年”新春专题讲座，举办“祥龙迎新春猜谜闹元宵”灯谜竞猜活动、“传承好家风·感恩慈母情”母亲节暨国际家庭日亲子活动、“中华民族一家亲、同心共筑中国梦”民族团结绘画活动、“我们的节日·端午”传统文化知识讲座、“我在新时代文明实践中心过暑假”主题活动、“以书香涵养法治以法治浸润童心”法治活动、“书香机关·阅读赋能”读书分享会。助力“唱响美好生活·共建和美乡村”2024 年全国冬季“村晚”文艺活动。开展《中华人民共和国公共图书馆法》《中华人民共和国公共文化服务保障法》《中华人民



图书馆举办“传承好家风·感恩慈母情”母亲节暨国际家庭日亲子活动

共和国国家安全法》等普法宣传活动 200 余期，爱国主义和革命传统教育活动，播放爱国主义红色经典影片 45 场次。

供稿：县图书馆

武山县美术馆

【展览活动】2024 年，创作地域特色主题作品 30 幅；承办“笔墨绘初心”武山县庆祝中国共产党成立 103 周年书画作品展、原东平国画艺术回乡汇报展、“共筑中国梦，同心书华章”武山县庆祝中华人民共和国和人民政协成立 75 周年书画展、“翰墨清风”武山县廉洁文化书画作品展、“十有武山·渭水墨缘”全国书法小品展、“十有武山·影耀华章”武山县庆祝中华人民共和国成立 75 周年暨武山风物摄影艺术展。

【文化惠民活动】2024 年，开展“迎春送福·情暖乡村”送福写春联活动，共为龙台镇，马力镇北顺、堡子，滩歌镇董坪、卢坪、阴山、滩歌社区，高楼镇斗底等村，写春联和福字书法 2000 副；参加天水市 2024 年文化、科技、卫生三下乡集中展示活动，在渭北社区开展文化惠民活动；联合民盟武山县总支以“艺术无界共迎新春”为主题开展书画交流活动；与武山公安文联联合开展书画交流活动，与宝坻区书画院开展两地共建东西协作书画艺术交流活动，与渭源县美术馆开展馆际交流活动。开展“花海翰墨”采风写生活动；组织书画家走进武山摩崖石窟文化旅游区进行写生创作，助力甘肃文旅网红创意大会；开展“学雷锋·文明实践我行动”活动，组织馆内志愿者为城关镇综合养老服务中心、县特殊教育学校创作出 30 幅书画作品。开展成人公益培训班，举办成人工笔花鸟画公益培训班 20 余节。

【规范化建设】2024 年，实施场馆设施升级改造，维修粉刷内外墙面 1500 平方米，琉璃瓦，屋面防水 200 平米，更换单位大门 1 个，楼道大门 3 个，铺设展厅地面 500 平米。加强安全管理，安装监控设备、消防设施。2024 年收藏武山籍和全国美术名家书画作品 200 余件。重新整理分类现有馆藏作品，初步建立清晰的收藏体系。

供稿：美术馆

武山县体育中心

【基础设施建设】2024 年 9 月，龙台社会足球场及四门、马力、沿安、滩歌 4 个多功能运动场完工并投入使用；12 月，洛门健身步道项目完工；2024 年申报的 10 个“一村一场”项目，健身器材全部安装到位；鸳鸯湖体育公园项目 2024 年 11 月 28 日完成招投标工作，12 月份开工。

【体育设施维护】2024 年，完成县体育馆屋顶、北滨河路健身步道、文体中心笼式足球场维修维护；体育设施日常巡检、维护与保养工作全年不间断进行，确保各类体育设施正常运行，为全民健身提供支持。

【国民体质监测】2024 年，对全县各年龄段男女共 1563 人进行国家体育锻炼标准调研测试，其中男性 761 人，占测试总人数的 48.69%，女性共 802 人，占测试总人数的 51.31%。少年组别平均合格率均为 92%，壮年组平均合格率为 38%，老年组平均合格率为 40%。体质测试抽样结果显示，壮年组别（25–59 岁）体质水平急需加强，老年人参与锻炼的人数和范围需进一步扩大。

【体育赛事承办】2024 年 6 月，第一届全国全民健身大赛（西北赛区）太极拳比赛在武山县举办。来自西北赛区 6 支代表队的

太极高手 170 余人参加比赛。8 月，武山县制定并出台《关于武术事业高质量发展的实施意见》。11 月，武山县春节武术表演赛获得甘肃省品牌体育赛事（县级）称号。

【养生公益课培训】2024 年，人民广场新设太极拳、健身气功等公益课，辅导传授太极拳、健身气功等养生功法，累计授课超过 200 节次，公益课惠及人群 5000 余人次。

【全民健身活动】2024 年，开展春节群众象棋比赛、武林大会、春节武术表演赛、8 月 8 日“全民健身日”宣传活动、科学健身大讲堂、庆三八趣味运动会、“庆五一”职工系列文体活动，“庆八一双拥杯”篮球友谊赛、“迎国庆”全县职工羽毛球比赛、“迎元旦”社区运动会及青少年“三大球”比赛等体育活动。全年共参加各级各类全民健身比赛 10 余次，荣获大小奖项 30 余人次。6 月，在河南登封举办的第 18 届全国武术之乡比赛中，武山县代表队获 12 金 14 银 14 铜。

【武术展演】2024 年，创排一批武术精品演艺节目进景区、进景点，组织武术展演活动进景区 26 场，助力天水麻辣烫文化旅游节、十有武山“捣蒜罐、迎百祥、纳万福”、第八届油菜花海旅游观光等活动，赴甘谷、秦安、酒泉、礼县等地推介十有武山，展示武术魅力。开展武术“六进”工作，派出 8 名武术教练员分别到城关小学、三小、四小、五小、四幼，洛门二小，上街子小学，龙泉小学等 7 所学校开展武术进校园服务，累计授课 600 余节、1200 学时，受益青少年学生达 2800 人次。

【后备人才培养】2024 年，组织武山县代表队参加西北五省区武术邀请赛暨甘肃省武术锦标赛，青少年获 137 枚金牌、161 枚银牌、153 枚铜牌。全年累计向市体校输送 9 人，其中 1 人在省体工队自行车管理中心代训。

供稿：县体育中心



卫生健康

医疗卫生

【医共体建设】2024年，成立县域医共体管理委员会和医共体工作推进专班；组建医共体总医院党委，选优派强医共体总医院领导班子，出台医共体人事、财务管理等政策文件24个，整合县域医疗资源，逐步实现行政、人事、财务、业务、药品、信息系统、后勤服务“七个方面”统一管理。支持信息化建设，两个总医院开展医共体信息化平台建设，对医保网、卫生专网、互联网“三网”进行升级。开展人事薪酬制度改革，出台《关于深化薪酬制度改革的实施方案》《临聘人员管理办法》，推行绩效管理，在医共体内部打破人员身份限制，制定统一的聘用人员基本工资标准。深化医保支付方式改革，全县医共体总院和分院全部实现按疾病诊断相关分组付费，提前1年完成医疗机构、病组、基金三个全覆盖目标，医疗机构次均住院费用下降9.32%。建成省市级重点专科11个，县医院总医院建成肿瘤防治等4个临床服务中心，新设门诊输液中心；县中医医院总医院成立风湿疼痛科和中医护理等3个门诊，新设介入手术室，开展新技术新服务。推动人员、技术、管理、服务“四下沉”，医共体总医院累计派出90余名专技骨干到分院开展教学查房1500余人次、坐诊指导4500余次，受益群众1.5万余人。依托医共体总医院检验、超声等24个质量控制中心，加强对分院技术规范、病案质控等方面的同质化管理，引导分院打造特色优势科室，年底，医共体分院创建特色科室7个，在5个中心卫生院（分院）建设胸痛救治单元，15个分院全部达到“优质服务基层行”基本标准，其中6家达到国家推荐标准，达标率超全省平均水平。

【疾控体系改革】2024年，组建成立县疾病预防控制局，县疾控中心与县卫生监督所整合。建成县疾控中心、县人民医院、县中医医院3个P2实验室，病原微生物实验室备案率100%。开展医疗机构疾控监督员制度



疫病防控实验检测

试点和职业卫生分类监督执法试点，在县医院、县中医医院、县康养精神病医院试点开展疾控监督员制度，开展医疗机构传染病防控监督指导。

【公共卫生服务】2024年，实现国家传染病智能监测前置软件二级医疗机构全覆盖，加强重点传染病防控，全县未发生突发公共卫生事件。举办乡村两级业务培训，完成老年人、慢性病等重点人群健康体检11.57万人，高血压、糖尿病规范管理率分别为85.41%、83.85%，6大类严重精神障碍规范管理率96.67%，孕产妇系统管理率96.66%，0~6岁儿童系统管理率85.27%，0~6岁儿童眼保健和视力检查覆盖率98.72%。完成省级为民办实事项目白内障手术人数143例，完成率119.2%；开展健康科普“六进”活动，受众人数达6.1万人次，接受公众咨询1.25万人次，发放宣传资料3.6万余份。



6月16日，甘肃省深入推进紧密型县域医共体建设培训班在武山县举办

【健康帮扶】2024年，完成国家、甘肃省2023年度巩固拓展脱贫攻坚成果专项考核反馈问题整改，开展省卫健委“八查八纠八提升”专项行动，组建市县乡村四级医疗机构医师组成的家庭医生签约团队344个，开展健康体检、慢病随访等上门履约服务，落实健康管理措施，累计开展签约服务2.86万户13.1万人，落实“先诊疗、后付费”1.9万人次，完成签约服务2.86万户13.1万人。

【托育照护】2024年，全县创办托育机构8家，共有托位1260个，每千人拥有托位数达到2.91个。启动实施武山县托育综合服务中心建设项目，该项目设计托位140个，预计2025年6月底建成投用。

【分级诊疗】2024年，制定完善县乡医疗机构“首诊诊疗病种目录”，县医院、县中医医院首诊病种达到700种以上，推荐标准基层医疗机构达到120种以上、基本标准基层医疗机构达到75种以上，实现县乡医疗机构双向有序转诊，初步形成“基层首诊、双向转诊、急慢分治、上下联动”的就医服务格局，做到“小病不出村、常见病不出镇、大病不出县”。

【便民惠民】2024年，调配中高级职称医师值守门诊，适当延长门诊服务时间，落地落实床旁结算、“一次挂号管三天”、“十个多一点”等服务举措，实施“一次挂号管三天”，惠及群众148人次，为患者节省挂号费用1098元。

【中医药事业发展】2024年，出台《武山县关于促进中医药传承创新发展的实施意见》。全县中药材种植面积5.8万亩，总产量达到2万吨。各医疗机构中医药服务体系不断完善，基层医疗机构中医药综合服务区做到全覆盖，中医适宜技术达到10多项。

【人才队伍建设】2024年，制定《全县卫生健康人才培养三年工作计划》《武山县卫生健康系统“师带徒”工作实施方案》，对人才引进、人才培养、重点科室建设等提出具体措施，择优确定160余名指导老师，对300名骨干医师进行跟踪培养。聚焦重点学科、薄弱学科、薄弱领域等方面人才需求，

引进急需紧缺人才 13 人，招考录用 20 人，完成 14 名招录大学生村医及 3 名公开招聘大学生村医编制保障，对 11 名定向医学生实行“县管乡用”，推荐 20 名专技人员参加高级职称评审，选派骨干人才 161 人次赴省内外医疗机构和医学院校进修学习、18 名到天津宝坻区挂职交流，组织免费医学订单定向生 11 名参加全省住院医师规范化培训。

【项目建设】2024 年，县人民医院异地迁建、县中医医院医养综合楼和县妇儿保健中心项目完成全部主体工程；启动实施托育综合服务中心和县医院保障性租赁住房建设项目。谋划储备天水市西部平急两用应急保障医院、武山县县域医共体洛门镇中心卫生院住院楼和医共体提标扩能等项目 9 个。

供稿：县卫生健康局

疾病防控

【传染病监测】2024 年，武山县报告法定传染病 18 种 3176 例，报告发病率为 869.65/10 万。无甲类传染病报告，乙类传染病共报告 10 种 659 例，报告发病率为 180.45/10 万；丙类传染病 5 种 2517 例，报告发病率 689.20/10 万。

【重点传染病防控】2024 年，开展多形式和多层面的疫情监测，对流感、手足口病、水痘、百日咳等重点传染病开展主动监测和零（日）报告。全年网络报告手足口病 357 例，无手足口病重症及死亡病例发生。

【公共卫生事件处置】2024 年，制定《2024 年武山县突发公共卫生事件应急处理预案》，全年未发生突发公共卫生事件，共处置学校聚集性疫情事件 2 起，均为手足口病。

【免疫规划】2024 年，全县各接种单位在甘肃省免疫规划信息系统中共建卡 2752 人，其中男性 1443 人，女性 1309 人，男女比例为 1.1 ∶ 1，出生医院建卡 2672 人，出生医院建卡率 97.09%。0 ~ 7 岁（出生日期：2017.01.01—2024.12.20）数字化系统在册管理 24865 人。全县免疫规划疫苗接种剂次 6.4 万剂次，适龄儿童疫苗接种率以乡为单位 15 种均达到 90%。麻疹类疫苗 2 剂次接种率、及时接种率达到 95%；首针乙肝疫苗、卡介苗及时接种率达到 99%；新生儿建卡、建证率达 100%。完成 2 家 5A 级预防接种门诊建设等待省市的评估验收，建立 5 家宫颈癌疫苗定点，接种非免疫规划疫苗 2.5 万剂次。

【慢性病管理】2024 年末，全县共建档 65 岁及以上存活老年人 44922 人，体检 39840 人，体检率 88.69%；完整体检 37377 人，体检完整率 83.20%。筛查管理高血压高危人群 11875 人。高血压患者建卡管理 44300 人，新增 2431 人，管理率 60.97%；65 岁及以上人群高血压患者管理 26000 人，管理率 96.59%。筛查管理糖尿病高危人群 11409 人；其中转归为一般人群 260 人，转归为患者管理 6 人，规范管理 3061 人。糖前期人群建档 7013 人，规范管理 6359 人，规范管理率 90.67%。糖尿病患者建卡管理 12007 人，新增 909 人，管理率 42.93%，规范管理 11920 人，规范管理率 99.28%；血糖控制 8501 人，控制率 70.80%。65 岁及以上人群糖尿病患者管理 6668 人，管理率 76.92%。全年共死亡高血压患者 1156 人，死亡糖尿病患者 479 人。

【精神卫生防治】2024 年末，全县在册精神障碍患者 2446 人（2024 年新增 110 人）。累计死亡人数 543 人，失访人数 21 人，知情不同意社区网络管理 30 人。管理率 98.16%，规范管理率 93.55%，面访率 98.04%，在册患者服药率 97.31%，在册患者规范服药率

83.39%。全县精神分裂病患者1921人，服药率为97.71%，规律服药率为83.39%。体检严重精神障碍患者2228人，体检率90.94%。

【结核病防治】2024年，登记确诊活动性肺结核患者70例，其中痰涂片阳性19例、仅分子生物学阳性23例、涂阴培阳1人，涂阴28例，病原学阳性率61.43%。武山县人民医院（定点医院）结防门诊共接诊肺结核疑似病例629例，初诊查痰620例，痰涂片阳性19例。非定点医院通过网络直报系统共报告疑似肺结核患者210例，其中重报患者数49例，结防机构报告45例，转诊到位55例，追踪到位59例，无追踪信息2例。筛查43例涂阳患者密切接触者421例，筛查率100.0%，发现1例活动性肺结核患者。普通结核患者登记数74例，耐药可疑者数47例，药敏检查人数43例，筛查率91.49%。纳入耐药性动态监测病例70例，其中痰涂片检查阳性19例、仅分子生物学阳性23例、涂阴患者28例，共培养阳性32例。培养阳性菌株向甘肃省疾病预防控制中心专车运输4次。2024年经武山县人民医院结核病防治门诊确诊并通知乡镇卫生院（社区卫生服务中心）管理的肺结核患者74例（肺科医院转入4例），已管理的肺结核患者人数74例，死亡1例，肺结核患者管理率100%。结核病信息管理系统病案信息初次录入患者为74例，录入及时率97.30%。糖尿病患者进行肺结核筛查5642人，诊断为结核病1人；65岁以上老年人肺结核筛查31846人，诊断为结核病1人。

【地方病防治】2024年底，管理地方病症患者296例，管理率100%，需随访296人次，随访完成率100%。系统录入工作100%。4月协调中心检验科，开展监测盲样考核项目水样中砷、氟化物、总硬度的考核工作；碘缺乏病实验室尿碘外质控考核、盐碘外部质量考核工作。5月15日，在县政府广场开展防治碘缺乏病知识宣传活动。开展洛门、四门、咀头、桦林、滩歌5个乡镇8~10岁儿童200名、孕妇100名及全县2024年出生新生儿碘缺乏病低筛调查。11月完成全县180名氟骨症患者治疗和资料上报。开展本年度16个监测村8~12岁462名儿童氟斑牙、龋齿监测，氟斑牙检出率为2.8%；儿童龋齿检出率为15%。4月和9月对全县25个农村监测点和1个城市用水监测点（1份出厂水和9份末梢水）进行水样采集，完成丰水期、枯水期采样126份，全部完成37项指标检测和监测数据上报。10月，在马力镇开展大骨节病监测，临床检查2个村7～12岁儿童1000余人，检诊率100%，完成大骨节病人监测信息和儿童监测信息系统的录入。现症病例信息6条，随访信息6条。

【食源性疾病病例监测】2024年，报告食源性疾病病例827例，其中，县级医院报告671例，乡镇卫生院报告156例，全县无食源性疾病事件报告。

【病媒生物监测】2024年，武山县为病媒生物监测常规监测点，主要监测任务为蚊类监测。7月、8月采用诱蚊灯法，分别在居民区、公园、医院、农户、牲畜棚等环境开展成蚊监测，累计布放诱蚊灯12个。采用双层叠帐法，分别在居民区、公园、废品收购站等环境开展伊蚊监测，累计布蚊帐3顶（次），未监测到白纹伊蚊。

供稿：县疾控中心

妇幼保健

【概况】2024年，全县共计活产数2706

人，无孕产妇死亡，产前检查率 99.56%；产妇系统管理率 98.45%，0 ~ 6 岁儿童管理率 99.16%，免费婚检率 68%，新生儿疾病筛查率 99.95%，听力筛查率 99.95%，预防艾滋病、梅毒、乙肝母婴传播项目检测率 100%，儿童营养改善项目有效服用率达 95.71%，“两癌”检查项目完成率 100%，孕前优生健康检查项目完成率 100%。成功开展腹腔镜技术，开启微创手术先河。

【行风建设】2024 年，结合《武山县强化医德医风建设提升群众满意度专项整治活动实施方案》及《全省医疗机构开展“十个多一点”暖心行动实施方案》精神，制定《武山县妇幼保健院医德医风建设提升群众满意度专项整治活动实施方案》《武山县妇幼保健院群众身边不正之风和腐败问题集中整治工作方案》，成立领导小组，开展问题排查，对发现的 3 项群众迫切需要解决的问题，以及 1 起投诉，进行针对性整治并妥善解决。

【基础设施建设】2024 年，推进妇儿保健中心建设，完成室内装饰、智慧医院建设、室外工程等前期招投标工作。投入资金引进腹腔镜、肺功能测定仪、火针治疗仪、煎药机、督脉熏蒸床、分泌物分析工作站和塑形磁疗仪等医疗设备。对包括医院信息化系统在内的医疗设施进行升级和维护，确保患者信息的安全性和服务的便捷性。成功申报国家计生协会第四批“向日葵亲子小屋”项目、3 ~ 6 岁儿童膳食营养与营养性疾病干预研究科研项目，分别申请到项目资金 11 万元、10 万元。

【医疗质量管理】2024 年，优化医疗质量管理制度，强化医疗质量监督管理，全年共举行 4 次医疗质量与安全管理委员会会议、4 次药事管理委员会会议，开展 12 次医疗质量督查。通过每月随机抽查和定期督查，对在用病历和归档病历进行质量控制，确保甲级病案率保持在 100% 以上，保障医疗安全，全年无重大医疗事故的发生。

【母婴安全保障】2024 年，按照学术讲座与疑难病例报告规划，全年举办《院内学术讲座》5 次、《典型病历报告会》5 次。每季度举行妇幼专干例会和危重孕产妇病例评审工作，采用“以会带训”的方式，针对全县乡村两级人员进行基本公共卫生项目、妇幼健康项目、母婴安全保障工作的专题培训，提升了全县各级医疗机构妇幼健康工作水平。

【安全生产】2024 年，制定《武山县妇幼保健院安全生产治本攻坚三年行动方案（2024—2026 年）》，成立安全生产治本攻坚三年行动领导小组，全面排查医院安全生产状况，共发现并整改 26 项问题。同时，邀请专业机构进行 4 次安全培训，并组织 2 次应急演练。编制印发《安全生产管理制度汇编》《安全生产和消防责任制汇编》《安全生产操作规程汇编》《安全生产事故应急预案》4 本专业手册，健全完善消防安全等制度。

【医疗能力提升】2024 年，引进 1 名临床医师，公开招聘 8 名医务人员，派出 3 名医师、3 名护理人员分别到佛山市妇幼保健院、天津市宝坻区第一人民医院、宝鸡市妇幼保健院和武山县人民医院进行进修学习，28 名医护人员到省、市参加短期培训班。实施“师带徒”制度，甘肃省中医药五级师承教育出师学员 2 名。同时，建立人才激励机制，表彰和奖励在工作中表现突出的医务人员，激发广大医务人员的工作热情和积极性。“甘肃省名中医刘进虎传承工作室”在院内挂牌。儿科、新生儿科、儿保科加盟“黄河流域和兰大一院专科联盟”。

供稿：县妇幼保健院

医疗保障

【基金运行】2024年，全县城乡居民参保362355人，筹集居民医保基金32793.13万元，为45.24万人次参保居民落实基本医保报销28457.92万元。全县共有451家单位20903人参加职工基本医疗保险（在职职工15249人，退休职工5654人），筹集职工医保基金9621万元；全年为6.92万人次参保职工落实基本医保生育报销3488.13万元，个人账户全年上卡资金2248万元。

【参保缴费工作】2024年，召开动员部署会和工作推进会，推进医保收缴工作。组织开展“人人参保有‘医’靠 家家健康享平安”集中宣传活动，通过微信群、公众号、朋友圈等新媒体有针对性转发参保缴费政策，促进参保缴费工作顺利开展。2024年，全县2025年度居民医保参保率达到97.53%。

【“一人一档”数据排查】2024年，对省局下发的涉及武山县21229条未参保人员数据建立工作台账，明确专人负责推进医保“一人一档”排查工作。利用“人口信息管理系统”，对未参保人员联系电话、生存状态、现户口地址、户口簿编号等参保数据基础信息进行采集完善，加快完善相关人员户籍信息。将核查完善后的相关数据分解至各乡镇，发挥乡（镇）、村（社区）在参保信息摸排工作中的基础作用，组织村组干部、基层网格员开展入户走访和信息采集工作。全县采集完善20003人的数据信息，数据核查进度94.2%。

【巩固脱贫攻坚成果】2024年，全县困难特殊人群151910人，异地参保10098人，无法参保13人，应参保人口全部参加2024年度本地城乡居民基本医疗保险；累计为147373名农村低收入人口和脱贫人口落实参保资助资金2386.99万元，落实住院和门诊慢特病“三重保障”待遇66780人次18030.69万元。门诊“两病”累计备案人数48029人，待遇享受8055人次21.28万元。共向县民政局、农业农村局反馈推送重点监测对象2206人，防返贫监测平台标识100%完成，落实依申请医疗救助141人次188.98万元，有效防范因病致贫返贫风险。

【医保基金监管】2024年，开展医保基金监管集中宣传月活动，发放各类宣传资料3万余份，集中宣传7场次。对2023年度医保基金综合监管检查发现问题的5家定点医疗机构作出处理，共计追回医保违规基金123.12万元，行政罚款123.12万元，并约谈医院负责人。开展基金监管市级综合检查后续处理工作，追回违规费用401967.62元并全部上解至市级专户。开展医药机构警示教育1次，约谈会4次，自查自纠主动上交违规费用13.06万元，经办机构审核拒付1.57万元。依规解除6家定点零售药店医保服务协议，办理31家次定点医药机构重大信息变更备案。开展打击欺诈骗保“百日行动”，武山县医保局聘请第三方机构对全县19家定点医疗机构、8家门诊定点医疗机构和51家零售药店2022—2023年医保基金使用情况开展专项检查，共查出违规费用19.7万元，依据医疗保障服务协议有关规定，对78家定点医药机构作出约谈单位主要负责人、对违规费用全部予以追回、并处以违规费用一倍的违约金的处理。

【医保经办服务】2024年，印发《医疗保障经办服务事项下沉工作方案》，以“五有一能”（有场所、有人员、有制度、有网络、有设备、能办事）为基本要求，局班子分组包抓，

多次深入服务站点督导调研，现场协调解决问题，组织开展乡村两级实操培训 18 场次，巩固拓展基层服务站点建设成果。督促定点医疗机构及时上传 DRG 医保结算清单，截至 12 月底，全县定点医疗机构上传率 99.51%。加大医保码应用场景建设应用，全县 5 家二级医疗机构全部完成就医全流程应用和移动支付接入。

【医药服务改革】2024 年，建立零售药店药品价格信息监测和发布工作机制，发布定点零售药店药品零售价格公示 2 期 16 家，完成定点零售药店药品价格比价查询系统上线前期工作，推动药价透明化。结合开展医药采购领域突出问题专项整治，促进集采工作“扩为提质”，共执行 19 个批次合同，签订合同 1578 个 1157.79 万元，落实预付药品周转金 209.13 万元，结余留用资金 145.69 万元；对部分定点医疗机构采购非中选药品问题及时进行通报并限期整改到位，药品超出次月未付款问题，督促付款，按期完成清零。督促指导定点医疗机构主动引导住院患者参与服务质量评价工作，全县定点医疗机构医保服务质量等级评价率达到 81.91%。推进药品追溯码信息采集。定期对医药机构的药品追溯码使用情况进行统计分析，强化工作调度，确保医保药品追溯码“应采尽采、应传尽传”。全县 438 家定点医药机构和村卫生室全部完成接口改造，对接率 100%；医疗机构入库采集 332 家，出库采集 204 家；62 家定点零售药店出入库全部采集。

供稿：县医保局

伏羲堂医药

【医药经济发展】2024 年，完成药品总销售 1.31 亿元，比去年同期上涨 12.4%，其中零售总销售 5788 万元，批发总销售 1610 万元，中药材销售 1991 万元，共生产中药饮片 240 个品种 489 批次，产量 720.5 吨，产值 3013.7 万元，完成中药饮片销售 3739.67 万元，比去年同期增长 33%。实现各类税金 242 万元，实现净利润 39.22 万元，社会总贡献 1588.73 万元。伏羲药业持续为全县 50 个贫困村分红，7 年累计达 590 万元。

【便民服务】2024 年，公司按照《医疗保障基金使用监督管理条例》要求，公司零售门店严格执行《天水市基本医疗保险定点零售药店服务协议》的相关规定，全年共完成市内医保费用结算 1254 万元，省内异地费用联网结算 149.3 万元；跨省异地费用联网结算 82.7 万元。

【药品质量监管】2024 年 11 月，公司通过第五轮 GSP 换证验收并取得《药品经营许可证》，全年共接受各类专项检查 52 次：其中省局对批发药品和医疗器械的督促检查 6 次，省市对零售门店药品和医疗器械的专项飞行检查 8 次，县局对零售门店各类质量管理方面的检查（跟踪、专项、飞行等）38 次。

供稿：武山县伏羲堂医药有限公司



应急管理

【安全风险防控】2024年，县委常委会会议、县政府常务会专题汇报和研究安全生产工作25次，四大家领导带队的8个专责组常态化开展安全隐患排查整治，推动安全生产工作。制定印发涵盖安全理念、安全规划、安全法治等“八大行动”的《武山县安全生产治本攻坚三年行动实施方案（2024—2026年）》，指导督促22个重点部门制定29个行业（领域）治本攻坚三年行动子方案。制定印发《武山县岁末年初安全隐患集中排查整治行动方案》《全县安全生产“百日行动”工作方案》等文件，对安全生产重点任务、责任分工和推进措施进行系统安排部署，推动安全生产各项工作任务落实。全年聚焦道路交通、建筑施工、非煤矿山方面、公共消防等重点行业领域共检查生产经营单位1698家，排查整改重大事故隐患56条；行政处罚94.1万元，责令停产整顿23家，公布典型执法案例1个，开展集中约谈2次，发出安全警示函7份，排查整改重大事故隐患122处，推动治本攻坚三年行动取得实效。

【防灾减灾救灾】2024年，县委常委会会议、县政府常务会专题汇报和研究防灾减灾工作10次，县级领导包乡下沉2次，落实省森防指“八机制三清单一包保一承诺”工作措施要求，推进防灾减灾工作。制定印发《武山县森林草原防灭火工作责任任务督查三清单》《关于进一步做好全县防震减灾救灾工作的通知》《武山县2024年防震减灾救灾工作要点》《武山县2024年度防震减灾科普宣传工作方案》《全县防汛抗旱工作责任人》《全县2024年中型以上淤地坝工程防汛“三个责任人”》。加强沟通协作、建立预警信息授权发布、会商研判预警响应、分级预警叫应直达、临灾预警联合调度等机制，“户户知”监测预警平台，发布预警信息1.65万条；短信平台发布提示及预警信息7400条，转发省市信息76期，参加省市视频调度21次；汛前汛期开展督查检查4轮次，开展森林草原防灭火督查检查5轮次，组织森林草原防灭火应急演练2次。设置临时防火检查站36处，组织清理公路沿线、村庄周边杂草750多公里；完成797万元冬春救助资金发放，应对“7·24”洪涝灾害。

【应急准备】2024年，依托县消防救援大队、18个行业部门、15个乡镇、志愿服务队，全县步调一致，初步形成统一指挥、上下联动的县乡村三级应急救援队伍，全县防灾减

灾专（兼）职救援人员达到 4900 余人。建成完善由县发改局负责物资的采购和保管、应急管理局负责调拨使用的县级应急救援工作机制。强化乡镇救灾物资储备建设，加大粮食、食用油、饮用水、药品、燃油等物资储备，完善应急物资储备管理调用制度，对矿泉水、方便面、食品等保质期限比较短的物资和铲车、装载机等抢险救灾大型机械，与企业、超市、商场等签订订购协议，实行企业代储，政府管理，一旦遇到灾情急需时，可以统一购买、调拨。全年共接收省市配发的应急救援物资 33 种共计 620 件。全县累计开展“畅通生命通道”应急演练 383 场次，参与人数达 8.7 万余人，磨合抢险队伍组建、群众转移避险、抢险物资保障、机械设备调度、听谁指令、转移路线场所、特殊人群叫醒叫应机制等。

【宣传教育】2024 年，结合“5·12”全国防灾减灾日、安全生产月、“6·18”安全生产咨询日等系列活动，线上线下同步举办 700 余人的安全生产防灾减灾应急管理能力提升专题培训。开展“畅通生命通道”应急演练 344 次，参与人数达 8.2 万余人；发放各类宣传资料 2 万余份，展出宣传展板 60 余面，悬挂横幅 40 条、现场发放手提袋 2000 个、安全生产知识读本 1000 余册，通过各类新媒体平台、广播、人员密集场所电子屏等多样化媒介宣传 1.5 万余条。

供稿：县局应急管理局

气象监测服务

【概况】2024 年，武山县气候特点：气温偏高、降水正常、日照偏少。年内出现低温雨雪、冰雹、洪涝灾害、区域性干旱、连阴雨等灾害性天气气候造成的经济损失轻微，气候年景偏好。年平均气温 11.7℃，与历年平均相比偏高 1.4℃；年降水量为 408.5 毫米，与历年同期相比属正常。全年共出现 5 次局地冰雹天气，未造成雹灾。7 月 23 日全县大部分乡镇出现暴雨，致使部分河堤防洪渠、公路受损，引发洪涝灾害，共造成全县 15 个乡镇 47 个行政村 121 户 605 人受灾；9 处 142 米河堤、47 处供水设施、900 米管道、47.5 公里交通设施不同程度受损，其中路基塌方 1260 立方米、冲毁路面 1184 平方米；提前转移避险人员 121 户 605 人，造成直接经济损失约 523 万元，其中基础设施损失约 523 万元。

【气象业务】2024 年，各类气象设备运转正常；气象资料业务系统（MDOS）运行正常。6 月完成土壤水分站搬迁；7 至 8 月完成武山县 12 套四要素自动气象站升级（新建）工作；10 月冻土平行观测第二阶段评估验收通过，进入自动观测单轨运行；11 月 1 日前对全县各站点雨量筒进行加盖，气象局站及四门站启用称重式雨量传感器。4 月更新武山县各单位各乡镇 86 个应急责任人、344 个行政村和 6 个社区共 350 名气象信息员名单，保障汛期各项工作能够正常有序开展。全年发布寒潮、大风、暴雨、冰雹等预警信号共 105 期，发布重大气象信息专报 6 期，武山气象服务材料 120 期；春耕春播服务材料 4 期，夏收夏种 4 期；制作气象为农服务材料 16 期，发送各类预报预警服务信息 9000 余条。

【宣传工作】2024 年，“3·23”世界气象日，武山县气象局组织科普小队赴漆河小学开展气象科普进校园活动。“5·12”防灾减灾日组织业务人员开展气象宣传活动，举办气象防灾减灾科普讲座。6 月，在武山县人民广场开展“安全生产月”活动，展出气象防灾减灾、防雷防静电、人工影响天气、

施放气球等展板共计 12 块，发放知识宣传单共 6000 余张，通过电视天气预报节目、短信等发送雷电、暴雨等灾害天气安全防范知识 3000 余条。10 月 11 日联合武山县应急管理局等单位在渭北市场开展防灾减灾集中宣传。在中国气象报刊稿 1 篇，中国气象局门户网站刊稿 5 篇。在省气象局门户网站刊稿 10 篇，“甘肃气象”微博发布图文、视频 22 篇，县政府网站、融媒体网站刊稿 4 篇。

【安全生产】6 月 16 日，模拟断电、断网、观测站失火开展应急演练，6 月中旬组织人员对单位办公场所、观测站、各炮点消防器材进行更新更换，4 月、6 月、9 月、11 月组织安全隐患大检查，重点对局站、县域炮点的消防器材、电脑线路、办公区域用电等方面开展专项检查。11 月 21 日开展综合气象观测应急演练。

【气象行政执法】2024 年，制定人工影响天气高炮作业点安全生产自检制度，将防雷、升放气球监管纳入县委、县政府安全生产目标责任书。2 月底完成全国防雷减灾综合管理服务平台 22 个重点单位防雷检测报告更新。5 月 22 日联合县应急管理局印发《关于进一步加强全县防雷安全管理工作的通知》。6 月 5 日联合县消防救援大队开展防雷消防安全“双随机、一公开”专项执法检查。5 月、8 月联合县应急管理局对县域内油气库、烟花爆竹等易燃易爆场所、高层建筑、医院等人员密集场所进行防雷安全检查。9 月建立文旅行业防雷安全重点单位名录库，联合文旅局，实地抽查相关景区。

供稿：县气象局

地震监测

【防震减灾工作体系】2024 年，印发《关于进一步做好全县防震减灾救灾工作的通知》《武山县 2024 年防震减灾救灾工作要点》《武山县 2024 年度防震减灾科普宣传工作方案》等文件。修订《武山县地震局地震应急预案》，完善震情响应和速报程序，开展桌面演练。加强以地震宏观观测网、地震灾情速报网、防震减灾宣传网和防震减灾助理员为主体的“三网一员”体系建设，调整更新 15 个乡镇和 344 个行政村相关人员，到各乡镇组织开展业务培训。

【地震监测预报和震情会商】2024 年，加强对 7 个骨干宏观点和 1 个二氧化碳观测点数据的收集和分析处理。以温泉地震台和全县各骨干宏观点观测数据为依据，做好各阶段震情会商，共收集温泉站共享水氡气象数据 1098 组、西秦岭北缘二氧化碳断层气观测数据 366 组，骨干宏观点观测点数据 2562 组，开展周会商 43 次、月会商 12 次、半年会商 2 次、年会商 1 次。10 月 10 日，经过大量抽水和对全县其余 5 个水位观测点进行核查，确认大柳树村观测点井水异常现象已排除。

【地震灾害防御】2024 年，对各乡镇、学校、卫生院存在的问题提出整改要求和应对措施，累计排查隐患 52 条，并督促整改。协调住建、教育、卫生、供电、电信等部门，完成全县地震易发区农村民居、城镇住宅、学校、医院、电信电力设施、危化品厂库等 10 类加固工程 2024 年度完成情况和 2025 年度计划任务项目的统计。完成全县 2024 年度生态及地质灾害避险搬迁中地震灾害避险搬迁 500 户。完成全县 2023 年度房屋设施抗震设防信息采集 525 项，其中加固工程 187 项，新建工程 338 项。编制完成武山县《地震灾害预评估实地调查报告》《地震灾害损失预评估应急处置要点报告》、实地调查点概况信息

表、实地调研点信息汇总表、实地调研和房屋结构照片等系列资料提交省市地震局。

【防震减灾技能宣传】2024 年，制定印发《武山县 2024 年防震减灾科普宣传工作方案》，制作 2 万册防震减灾科普知识读本和 1 万张宣传页分发全县 15 个乡镇。组织开展第 15 个全国防灾减灾日集中宣传活动。防震减灾宣传周期间，全县 15 个乡镇、村（社区）、学校、医院共计悬挂宣传条幅 130 余条，摆放展板 200 余块，设立咨询台 40 余个，发放防灾减灾宣传资料 3 万余份，解答现场群众咨询 2000 余人次。在全国安全教育日，组织全县各级各类学校 6 万余名学生观看“地震科普携手同行”系列活动，举办全县师生防震减灾科普讲解大赛、“地震科普携手同行”主题征文活动，推选优秀作品参加省市比赛，累计展出展板 150 张次、发放各类知识读本 6000 册。组织开展“5·12”防灾减灾日集中宣传演练、“防震讲堂”进社区等一系列活动。

【防震应急演练】2024 年，共组织地震应急演练 383 场 87036 人次，其中乡镇和社区组织演练 109 场 7109 人次、各级医院 19 场 855 人次、教育系统 248 场 78878 人次、民政系统 3 场 65 人次。2024 年完成武山县人民医院、滩歌初级中学、洛门中心小学 3 套地震预警终端站点的安装，全县政府、学校、医院各单位累计完成地震烈度速报与预警工程各类终端 18 套，指导武山三中、城关初中、城关小学等学校编制校园地震预警处置预案和疏散图。执行《建设工程抗震管理条例》，完成巴丹吉林送电四川 ±800 千伏特高压直流工程征求路径武山段线路的地震监测设施和地震环境观测环境保护初审。

供稿：县地震局

消防救援

【灭火救援】2024 年，全县共接警出动 139 起，其中火灾 107 起，抢险救援及社会救助 20 起，公务执勤 12 起，营救和疏散遇险群众 9 人，无人员伤亡。抢救财产价值 604.37 万元。直接经济损失 126.52 万元。同比 2023 年，直接财产损失上升 29.78%，出警数上升 10.32%，火灾起数上升 30.5%。

【监督执法】2024 年，县消防救援大队检查社会单位 1101 家，发现火灾隐患 1703 处，督促整改火灾隐患 1698 处，下发行政处罚决定书 251 份，下发行政强制决定书 2 份，临时查封单位 30 家，责令“三停”单位 27 家，罚款 77.588 万元。

【消防宣传】2024 年，在人民网、新华网、中国新闻网、央广网等国家主流媒体发稿 19 篇，在省、市两级新媒体平台推送作品 26 条。利用户外广告大屏播放消防宣传视频以及利用短信平台发送消防安全提示信息 7 万余条。依托消防科普教育馆、宁远消防救援站开放等开展宣传培训 70 余次，7500 余人参观学习，开展消防宣传教育培训 67 次，发放宣传资料 8.3 万余份，全民消防安全知识水平提高。

【集中整治】2024 年，根据县安委办印发《全县打通消防“生命通道”推进工作实施方案》。督促辖区各类学校、宾馆饭店等人员密集场所拆除违规设置的防盗网、铁栅栏及广告牌等障碍物，拆除障碍物总面积 15772 平方米，外窗及广告牌 4843 扇。对 21 个小区的消防车通道及警示标识重新规划并全部完成划线，对占用消防车通道的违法行为，当场劝离车辆 120 辆，处罚违停车辆 263 辆。根据县政府办印发《武山县电动自行车安全隐患全链条整治行动实施方案》，县

消委会组织成员单位，深入住宅小区、高层公共建筑对电动自行车充电、停放情况进行现场检查，检查小区 36 个，下发工作提示 22 份，督促整改隐患 188 处。推动住宅小区安装电梯智能阻车系统 17 套、消防车通道占用预警系统 2 套、可视化智能电动车灭火控制系统 1 套，新建电动自行车停车棚 12 个，增设充电桩 225 个。老旧小区新建电动自行车停放充电装置 6 个，新增充电端口 90 个，规范电动自行车充电安全问题。

供稿：县消防救援局

社会生活



人力资源和社会保障

【就业创业】2024年，完成城镇新增就业4755人，失业人员再就业1341人，困难人员再就业423人。举办线上线下招聘活动155场（期），累计服务企业565家次，提供用工岗位12152个。转发全国各地招聘信息3600多期，提供各类就业岗位2.15万个。发放个人创业担保贷款118笔1796万元。开展创业能力+“天水麻辣烫”就业技能培训2班次150人，就业技能培训3625人，企业职工岗位技能提升培训1000人，创业培训1096人。开发乡村公益性岗位3549个，城镇公益性岗位689人，集中安置公益性岗位人员259人。新认定乡村就业工厂（扶贫车间）6家，摘牌4家，现有乡村就业工厂（帮扶车间）共30家，吸纳就业1200人，脱贫劳动力514人。输转劳动力11.81万人，其中脱贫劳动力5.42万人，劳务经济收入36.8亿元，其中脱贫劳动力劳务创收17.08亿元，较去年增加4.57亿元。发放各类劳务奖补资金30898人1158.27万元。

【社会保障】2024年，参加职工养老保险28131人，城乡居民基本养老保险26.99万人，待遇领取68174人，失业保险5650人，工伤保险2061人。建筑业等行业领域按项目参加工伤保险45个，参保人数在用工高峰达4299人，其中续建项目28个，新开工建设项目17家，缴纳保费65.29万元，参保率达到100%。企业职工养老保险基金收入8767万元，发放企业职工基本养老保险待遇19813万元，发放工伤保险待遇336万元。征缴失业保险费308万元，发放失业保险111万元，发放机关事业单位养老保险待遇24407万元。城乡居民基本养老保险基金收入20976万元，养老保险支出13275万元。落实机关事业养老保险调标3375人，每人每月增资141.28元，企业职工养老保险调标4775人，每人每月增资108.31元。落实省级基础养老金调标、县级基础养老金调标，共惠及全县6.7万名城乡居民待遇领取人员。为符合参保代缴条件的82067名缴费困难群体代缴保费875.65万元。

【人事人才】2024年，引进人才57名，招聘事业单位工作人员30名，招募“三支一扶”人员44名，其中支医9名，支教7名，支农4名，帮扶乡村振兴24名。招录特岗教师119名，安置农村订单定向医学生11人，安置退役士官26名。推荐申报甘肃省领军人才人选1名、甘肃省第三批陇原青年英才人选1名。为2023年新晋升职称的993名专业

技术人才办理聘任备案手续。完成717名专业技术人员晋升高一级职称资料的审核推荐工作，其中正高级职称28人、副高178人、中级306人，考核认定初级205人，完成2023年度全县9787名事业单位工作人员的年度考核。完成事业单位工作人员薪级工资正常晋升，涉及事业单位工作人员共10750人，人均月增资85元，共计1096.5万元。核发年度考核奖共10750人，共计3225万元。核发取暖费共10750人，共计2203.8万元。核发机关事业单位工作人员年终一次性奖金10750人，共发放3762.5万元。

【劳动维权】2024年，劳动关系集体合同签订率达87.3%，劳动用工企业备案157家，涉及用工备案人数1184人。公布重大劳动保障违法案件3起，列入失信联合惩戒对象名单3家，以拒不支付劳动报酬罪移送公安机关2起，向检察院移交欠薪线索4件。通过立案及协调处理欠薪案件55起，共为350名劳动者追回工资423.7万元。开展集中普法宣传活动4场次，以会代训在建项目负责人和劳资专管员76人次，发放宣传资料3000余份，检查用工密集型企业和建设项目280户（次），规范劳动合同600份。纳入甘肃省农民工工资支付管理公共服务平台（陇明公平台）工程建设项目25家，农民工工资保证金及农民工工资专用账户上传率达100%，实名制进场农民工2300人（次），通过“陇明公”平台累计发放工资1520.77万元。办理16起案件，其中不予受理5起，受理的11起中调解结案8起，裁决结案3起。年底，劳动人事争议调解成功率为72.7%，劳动人事争议仲裁结案率为100%。完成劳动用工备案企业157户，新增34家，涉及备案人数1181人（次），新增224人。

供稿：县人社局办公室

民政事务

【城乡低保核对】2024年，依托甘肃省居民家庭经济状况核对系统，开展专项行动，共核对拟新增城乡低保对象10108人，预警4401人，其中：金融资产超标预警1965人，最终审核确认城乡低保对象2077人。对已纳入低保对象每月进行复核，累计清退城乡低保1331户5362人。清退“人情保”“关系保”2人，涉及资金712元。组织乡、村两级干部，开展入户核查，合理处置省社会救助监测预警平台反馈的疑似因病致贫等方面的预警信息213条，将符合条件的59户243人全部纳入临时救助范围，发放救助资金79.1万元。强化整改销号，针对自查自纠发现问题，以点带面开展整改，分领域及时受理群众投诉举报，对救助对象动态管理不及时等4类问题完成整改，追缴违规领取资金5.6万元。

【结对关爱行动】2024年，发挥民政部门牵头抓总职能作用，引导结对帮扶单位，依托七一建党节、八一建军节、国庆节等重要时间节点，开展走访慰问活动。年底，全县已结对三类关爱对象5016户5470人，其中孤儿和事实无人抚养儿童276人，占比5%；分散供养特困人员1775人，占比32.5%；困难重度残疾人3419人，占比62.5%。全年累计走访探视21228次，走访探视完成率194.04%，联系交流31965次，联系交流完成率146.09%。各级结对关爱干部协调落实政策15116个，帮助解决困难2272个，帮办实事3096件，资助资金57.15万元。

【救助政策落实】2024年，推行微信公众号扫一扫救助，编印发放《武山县社会救助政策宣传册》《武山县社会救助有关政策及申请办理程序问答》等宣传资料和办事指

南 3 万余份。全年共新增城市低保 62 人、农村低保 711 户 2870 人、城乡特困 187 户 198 人、临时救助 816 户 3684 人、因病致贫对象享受医疗救助 141 人，核对率为 100%。年底，全县有农村低保对象 11997 户 38948 人（一类保障对象 1323 户 2661 人，二类保障对象 6408 户 18291 人，三类保障对象 3341 户 14212 人，四类保障对象 925 户 3784 人）。有城市低保对象 1099 户 2553 人（按每人每月最低收入 715 元补齐）。有特困人员救助供养对象 2031 人，其中：城市特困人员救助供养对象 20 人，农村特困人员救助供养对象 1945 人（集中供养 194 人，分散供养 1751 人）。有 7735 名残疾人享受“两项”补贴。全年累计下拨各类救助资金 2.15 亿元。

【养老服务】2024 年，省列为民办实事鸳鸯镇综合养老服务中心项目改造工程完成，委托第三方正式投入运营。落实各项养老服务惠民政策。累计投入 350.52 万元，开展政府购买分散特困供养和经济困难老年人“四个一”服务。投入 195.25 万元，为分散供养特困人员购买春冬服装等生活物品。投入 267.3 万元资金，购置取暖用煤 1800 吨。开展消费品以旧换新居家适老化改造物品及材料购置补贴工作，完成 403 万元的补贴任务。完成失能半失能经济困难老年人排摸评估，为实施居家养老服务提升行动项目打好基础。下拨养老机构运营补贴 77 万元，乡镇综合养老服务中心和村级互助幸福院补贴 26 万元。开展推动养老机构安全生产治本攻坚三年行动，对检查发现的养老机构 3 类 6 项安全生产隐患及相关问题重点整改。落实高龄老人津贴发放，年底，全县 80~89 周岁老年人 7664 人，90~99 周岁老年人 580 人，100 周岁及以上 16 人，共发放高龄津贴 261.08 万元。

【关爱未成年人】2024 年，开展留守儿童和流动儿童摸底和关爱工作，全年为 40 名事实无人抚养儿童落实“圆梦助学”项目资金 40 万元。

【社会组织管理】2024 年底，全县登记注册社会组织 419 个，其中社会团体 348 个（扶贫互助协会 312 个），民办非企业单位 71 个；除扶贫互助协会外，单纯社会组织 107 个，有正式党员的社会组织 28 个，共建立党组织 10 个，其中单独组建 1 个，联合组建 9 个，覆盖社会组织 28 个，覆盖率为 100%，选派 65 名党建指导员联系指导 92 个会组织党建工作，动员引导社会组织参与乡村振兴、文明城市创建等工作。

【东西部协作帮扶】2024 年，与天津市宝坻区民政局开展东西部协作帮扶对接，6 月下旬，宝坻区民政局动员当地社会组织为武山县捐赠爱心物资，价值 16 万元。

【区划地名管理】2024 年，按照《武山县开展“乡村著名行动”试点工作实施方案》，开展乡村地名命名，命名乡村道路 35 条，更名农村居民点 2 条，收集整理柴岭涧等地名故事 15 条。采集上传农家乐、种养殖基地、农业合作社、快递物流点等惠农助农兴趣点共 878 条，助力乡村振兴。优化地名标志设置，设置“二维码”地名标志牌 15 个，为广大游客和群众提供完善、准确、便捷的地名导向和文化信息服务。开展地名文化宣传，注册“红色鸳鸯”国家地名标识 1 个，建成地名文化广场 1 处，推出乡村特色农产品品牌 13 个。

【婚姻收养登记】2024 年，开展婚俗改革宣传教育，2 月 14 日完成结婚登记 113 对，5 月 20 日完成结婚登记 97 对。全年共办理结婚 1926 对、离婚 283 对，补发婚姻登记证 218 件，办理收养登记 5 件。

【殡葬基础设施建设】2024年，推进县殡仪馆项目建设，县殡仪馆下拨资金1848万元，一期主体工程完工。二期工程2024年11月4日完成招投标，开工建设。

【流浪乞讨人员救助管理】2024年，开展“寒冬送温暖”专项行动，围绕救助寻亲、街面巡查、源头治理等方面工作，全年累计救助流浪乞讨人员81人。

【慈善募捐工作】2024年，开展慈善月宣传和慈善救助等工作，全年接受社会各界捐款72万余元，累计救助10人，下拨慈善救助资金22.2万元。

供稿：县民政局

劳务输转

【概况】2024年，共输转劳动力11.81万人，其中脱贫劳动力5.42万人，创劳务收入36.8亿元，较去年增加4.57亿元。

【招聘宣传】2024年，筛选省内外60多家优质高薪企业，编印《武山县2024年劳务输转招聘用工汇编手册》2000余册，提供用工岗位1.2万个。累计举办专场招聘、信息发布活动162场（期），发放《用工汇编手册》、企业用工简章3.6万余册（份），提供务工岗位4.3万多个。

【组织输转】2024年，武山县“春风行动”采取“点对点”包租车的方式，将263名务工群众送至浙江、江苏、安徽等地务工。向省外输转季节性务工人员48批6963人，务工时间2至4个月，月平均工资5000元左右，人均收入15000多元。

【政策落实】2024年，发放劳务奖补资金30898人1158.27万元，其中跨省交通补助22513人934.02万元，县外省内交通补助8199人159.4万元，天津地区务工人员“七补一落户”补助186人64.85万元，针对部分从事零工无法提供申报材料人员，采取“免申预付”的办法，定额预付跨省交通补助4342人86.84万元，劳务奖补实现全覆盖。

【品牌打造】2024年，劳务品牌“嵌入式”培训47班1700人，培训合格人员全部推荐就业，月平均工资5500元以上。全县现有11个劳务品牌，其中“宁远建筑工”“鸳鸯玉雕师”成功创建为省级劳务品牌，“渭川石匠”成功创建为市级劳务品牌，“宁远家政妹”“四门食醋师”“渭川果蔬工”“渭川电焊手”“武山物流工”“宁远装饰工”“渭川缝纫工”“武山育婴师为县级劳务品牌。全年劳务品牌带动输转就业8.5万人，占全县劳务输转总人数的75%以上。

【劳务协作】2024年，制定《武山县2024年东西部劳务协作实施方案》。举办线上线下招聘活动19场（次），发放招聘手册、企业简章1470余册（份），提供用工岗位2100多个，组织开展东西部协作劳务品牌培训500人。向天津地区输转484人（脱贫劳动力266人），通过东西部协作向天津、甘肃之外的第三方地区输转6024人（脱贫劳动力3497人），向省内转移就业794人（脱贫劳动力210人）。

【劳务拓展】2024年，以全县15个乡镇劳务示范村为重点，以及县内陇上云曦行、甘肃速聘2家人力资源服务机构，山东烟台三嘉粉丝厂、浙江绍兴苏泊尔电器和浙江珀莱雅化妆品股份有限公司3家用工企业为调查样本对象，开展春节后就业形势监测调查问卷和“全县城乡富余劳动力就业情况专题调研”活动，及时调整工作举措，持续推进输转。结合“建筑行业用工量需求减少、部分工厂企业对工人的年龄学历要求相对较高、

部分 50 岁以上大龄工择业渠道变窄”等问题，先后赴广东、河南、天津、内蒙古以及省内张掖、武威、玉门、陇西等地劳务部门、用工企业考察对接，拓宽季节性就业渠道。成立武山县城关镇零工驿站，打造“家门口”就业服务站点，为县城及周边务工人员搭建高效匹配的就业服务平台。

【务工维权】2024 年，指导务工（经商）流动党员党委、流动党员服务站工作，与中国邮政集团武山分公司联合为 37 名优秀外出务工经商党员群众赠送返岗务工火车票，协调处理县外务工人员工伤维权案件 1 起，拖欠工资案件 8 起，为 140 多名务工人员和创业人员讨回拖欠工资 921.16 万元。

供稿：县劳务输转服务中心

民族宗教工作

【政策宣传】2024 年，县委统战部班子成员带头到全县 15 个乡镇和有关社区开展党的民族宗教理论政策下基层“百场万人”大宣讲活动。依托专业化管理村党组织书记乡村振兴能力提升培训班，开展以“铸牢中华民族共同体意识为主线、坚持我国宗教工作中国化、不断开创新时代武山民族宗教工作新局面”为主题的知识培训讲座 8 期，推动铸牢中华民族共同体意识教育进乡村、进校园、进社区。

【民族团结进步创建活动】开展第 21 个民族团结进步宣传月活动，制定《武山县第 21 个民族团结进步宣传月活动实施方案》《武山县第 21 个民族团结进步宣传月活动计划》。深化“一条主线、一个目标、三个品牌、六个结合、八个活动”的“11368”工作法和“七个一批”的工作措施，制定印发《武山县 2024 年民族团结进步创建工作计划》《武山县巩固提升全省民族团结进步示范县任务清单》，通过示范带动，巩固提升民族团结进步创建成果。打造国家级示范单位 2 个、省级民族团结进步示范单位 6 个、市级民族团结进步示范单位 16 个、县级民族团结进步示范单位 18 个，推动各民族共同走向社会主义现代化先行点 1 个、以“民族团结 + 乡村旅游”融合发展为模式的示范村镇 2 个，构筑中华民族共有精神家园示范点 1 个，构筑中华民族共有精神家园实践点 1 个，“陇原红石榴”家园、驿站、工作室各 1 处。

【宗教活动场所管理】2024 年，提高教职人员的政策理论水平和管理教务能力，引导宗教团体加强自身建设，参与乡风文明建设。在全县 21 处宗教活动场所、部分民间信仰场所开展安全生产“百日行动”、消防安全工作问题隐患排查及整改工作，确保全县宗教领域活动安全、建筑安全和消防安全。开展宗教活动场所、教职人员、信教群众等基础信息调查摸底工作，完成佛教协会、道教协会、基督教协会、水帘洞道观等 11 处团体和场所的法人登记工作，规范管理。全县范围内有 2 处基督教开放性场所、10 处基督教临时活动点，临时活动点都以“以堂带点”的方式规范化管理，宗教活动开展有序。

供稿：县统战部

乡 镇



城关镇

【概况】城关镇地处武山县中部，东与洛门镇接壤，南与四门镇相邻，西南与龙台镇为邻，西与山丹镇毗邻，北与榆盘镇相连。2024年，辖6个社区、38个行政村89个自然村，总人口2.27万户7.63万人，区域面积115.51平方千米，2024年末农村人均纯收入为1.91万元。

【基层组织建设】2024年，以党纪学习教育为契机，党委中心组集中学习24次，专题研讨5次，讲授纪律党课51场次。完成奎阁村软弱涣散党组织整顿转化及阵地搬迁改造，打造睦邻西关、倾心“渭”民、幸福宜家等6个社区党建品牌，聚焦“一老一小”，开展“党群服务中心@你”暑期托管、养老服务等系列活动110余场次。完成乡镇党校规范化建设，举办培训班2期，创新方式落实党员“冬训”。多形式抓好人才队伍建设，组建助农人才服务团，完成农村实用人才初选初评185人。纳新党员26名、转正31名，颁发“光荣在党50年”纪念章27枚，开展庆祝建党103周年系列活动。推进村党组织书记后备力量培育储备，聚焦学历年龄“一升一降”，调整优化村干部17名。

【党风廉政建设】2024年，落实全面从严治党主体责任，镇党委会议专题研究部署党风廉政工作4次，依规依纪给予党内警告3人、政务警告1人、政务记过1人、开除党籍1人，召开镇村干部警示教育大会2次，提醒约谈镇村干部96人次，营造风清气正的干事创业环境。

【乡村振兴】2024年，推进“五核三评三落实”和“防返贫动态监测集中排查”工作，年内新识别纳入监测对象5户24人。为126名公益性岗位人员分配光伏收益资金70.57万元。申报落实雨露计划补助资金360人54万元。紧盯低收入重点人群产业和就业两条线，完成劳务输转1.53万人，落实脱贫人口和监测人口劳务奖补1252人49.14万元。全年累计发放农村低保等各类救助资金1799.72万元，完成抗震房改造15户，强化兜底保障。采取“龙头企业+脱贫户”“合作社+农户”模式，带动758户脱贫户增收800元以上。

【农业农村工作】2024年，提升改造清池葡萄产业园，新开砂化产业路11条6000多米，铺设灌溉渠4080米。完成2.61万亩粮食播种任务，完成耕地流出整治举证2371.52亩。打造邓堡、北山两个小麦玉米大豆千亩示范点，中药材、马铃薯等示范点

1700 亩。坪塬村时间跨度长达 20 年、涉及 3 个乡镇 76 户农户的历史遗留冬暖棚，全镇搭建钢架棚 503 亩。成立渭川优选农产品销售等 3 个强村公司，推进“一村一品”建设，全镇 38 个村都有实体产业，村集体经济收入村达到 20 万元以上。

【和美乡村建设】2024 年，学习运用“千万工程”经验，完成清池村县级和美乡村创建，君山村成功创建市级和美乡村。推进西关至清池、韦庄至坡儿、红沟至康瓦坪三条人居环境示范带整治，补栽新栽行道树 1300 余棵，清理乱堆乱放 73 处，拆除乱搭乱建 11 处、塌房烂院 13 处，打造花园等小节点 17 处，栽植各类苗木等 1.3 万余株，修剪行道树、整理路肩 18 公里，维修拓宽路面 1300 余平方米，完成“五网”整治 14 个村。对城中村、城乡接合部、“三无”小区等区域进行综合整治，清理城区小广告 1300 余处。

【项目及基础设施建设】2024 年，共计投入资金 1437.92 万元实施各类项目 32 个。新征补征土地 156 户 107.8 亩，攻坚化解征地拆迁信访积案 16 户，久拖不决的渭川盛世和城关二小操场等项目征地拆迁遗留问题得到妥善解决。紧盯城中村基础设施短板和环保问题整改，衔接环保、财政、水务、住建等单位，整合资金近 500 万元，实施红沟村巷道硬化和雨污分流管网建设项目，完成 12 条 5200 平方米巷道硬化和 3.4 公里管网铺设。完成清池村和美乡村示范村建设、上街村巷道硬化等项目。自筹资金 100 余万元实施完成令川张湾边渠建设、北山林泉护坡和道路维修、韩川通村道路硬化、上沟产业路建设、坪塬道路维修、腰庄道路拓宽建设等小型公益项目 20 余个。

【社会事业】2024 年，新纳入农村和城市低保 30 户 135 人，申请落实大额临时救助 109 户 448 人 186.94 万元。为留守儿童、失孤老人、残疾人等特殊困难群体圆梦“微心愿”129 个，完成消费品以旧换新适老化改造 144 户，开展“访民问暖”活动，推进地质灾害避险搬迁工作。办理答复人大建议和政协提案 17 件。举办教育工作座谈会 1 次，慰问教师代表 10 余人，认定优秀教师等 166 名。推进党管武装和退役军人事务工作，完成兵役登记工作，颁发三等功喜报 17 名。

【平安城关建设】2024 年，科学设置村（社区）网格 82 个，配备专职网格员 82 名，开展普法宣传活动 21 场，法治讲座 30 场次，入户宣传 1000 余次。建立乡镇、社区、辖区组织“三方”协调议事机制，优化“镇党委—社区党组织—居民小组—楼栋”网格化管理体系，精准划分城区网格 43 个，145 名社区网格员包抓 142 个小区，开展政策宣传 900 多场次，采集信息 7800 多条，消除各类安全隐患 513 个，解决矛盾纠纷 437 件，帮办实事 108 件。联合相关行业部门开展安全生产大检查 17 次，党委会研究主动创稳创安工作 20 次，召开政法联席会议 4 次。

供稿：城关镇

洛门镇

【概况】洛门镇位于武山县东部，2024 年，辖 45 个行政村、3 个社区，总人口 12.5 万人（其中农业人口 7.5 万人），总面积 130.6 平方公里，总耕地 6.8 万亩。陇海铁路、连霍高速、310 国道横贯东西，省道 208 线纵贯南北。

【基层组织建设】2024 年，召开党委会 16 次，研究部署全镇各项重点工作，党委理论学习中心组专题讨论 9 次。组织全体干部集中学习 49 次，科级干部到党建联系村讲党

课48场次。发展党员21名，转正党员28名，配备专职化党组织书记15名，大学生村文书45名，选聘社区专职人员30名，教育培训村干部176名。

【党风廉政建设】2024年，组织党员干部观看教育警示片2次，集中开展党纪学习7次、交流研讨5次，集体约谈4次560人。通报省市县典型案例4起，剖析典型案件1件，邀请县纪委监委领导开展“以案为鉴、以案促改”警示教育专题讲座1次，配合县审计局对全镇45个行政村开展审计。以规范城乡低保为抓手，清退146户387人，新增100户209人。全年共办理民生实事13件。解决群众急难愁盼问题19个，自查出问题26个，清理清查集体资产131处。

【乡村振兴】2024年，新识别监测对象12户56人，对未消除风险52户制定具有针对性的“一户一策”帮扶计划，实施精准帮扶。外出务工农民18455人，落实公益岗位480人、落实劳务奖补1899人。

【农业农村工作】2024年，小麦播种面积23300亩，玉米11000亩，冬油菜8251亩，马铃薯7300亩，大豆玉米复合种植1000亩，早熟马铃薯基地播种1000亩。在蓼阳、阳坡等村打造小麦集中连片种植1000余亩。在西坪打造大豆玉米带状复合种植示范点1200亩。完成果园改造1400余亩，新建果园防灾减灾设施800亩，全镇林果面积达1.32万亩。

【项目及基础设施建设】2024年，争取实施各类项目18个，总投资1.22亿元。其中超长期国债项目2个，总投资9495万元，排水防涝工程投资2160万元，铺设繁荣路、西大街、富源东路等排水管道3公里，排涝沟渠2.8公里。投资7335万元的城区市政管道更新改造项目，改造换热站7座，改造老旧供热管网17.3公里，供水管网7公里。总投资884万元衔接资金项目7个，李堡村蔬菜运输保鲜冰块生产线和大南河蔬菜初加工生产线已完成。总投资310万元东西部协作帮扶项目3个，硬化巷道5600平方米，修建边沟1公里，闲滩烂地治理1.1万平方米，改造农家乐2处。总投资180万元一事一议项目3个。投资640万元启动镇区基础设施改造和镇区人居环境综合治理项目。

【精神文明建设】2024年，成立洛门镇红白理事会指导各村规范红白理事会工作，议定《红白理事会实施细则》《红白理事会章程》等制度，完善45村和3个社区村规民约。深化移风易俗，培育文明乡风、良好家风、淳朴民风，倡导婚事新办，丧事简办、孝老爱亲、厚养薄葬，弘扬新风正气的浓厚氛围。开展环境卫生整治、新风培育等志愿服务活动870多场次，镇村干部志愿者参与达8215人次，发动群众志愿者13260人次。

【社会事业】2024年，为1620户4912人发放低保金1726万元；分散特困供养人员280人，新增26人，发放特困供养生活补贴资金203万元；为730人落实困难残疾人生活补贴和1017人落实重度残疾人护理补贴，发放残疾人两项补贴186万元；发放孤儿及事实无人抚养儿童资金29.92万元。为130户农户申请临时救助资金178万元。为退役军人共计办理优待证1901张，春节走访慰问优秀军人12名，组织153名重点优抚对象进行免费体检，为下岗转业退役人员落实公益性岗位20个，为190名困难退役军人落实城乡低保。设立帮办代办服务工作队，协助残疾人、孕妇、孤寡老人及行动不便人员办理事项350多件。

【和美乡村建设】2024年，精心打造水

帘洞景区至游客中心 10 公里旅游长廊，为 2024 年武山水帘洞文化旅游节提供服务保障。成立社区服务、应急救援、科技引领、文明引导、法律援助、环境保护等 54 支志愿队伍，注册志愿者 5700 余人累计开展“一爱一为”志愿服务 253 次，困难群众走访 490 余次，送学上门 60 余次，组织文化汇演活动 35 场，累计投入车辆机械 160 台次，清理沟渠约 100 公里，清理畜禽粪污及农业生产废弃物约 80 吨，整治乱搭乱建 100 余处，整治乱贴乱画 300 余处，整治乱堆乱放 100 余处。

【平安洛门建设】2024 年，开展线上和线下安全生产集中宣传 14 次。开展安全检查 110 余次，发现整改隐患问题 350 余起。制定各类应急预案 30 余份，开展应急演练 8 次。组织禁种铲毒踏查 5 次，禁毒宣传 8 次，网上留言与热线留言回复 503 件。在春节前、“4·15”国家安全日和铁路护路日开展普法宣传 3 次，查处交通违法 680 起。开展烟花爆竹专项督查 8 次，检查批发、零售店 5 家，排查各类隐患 2 条。开展燃气安全检查 5 轮次，共查出安全隐患 12 条，督促整改 12 个。在 48 个村（社区）开展应急演练 62 场次，受训人数达 5000 余人。

供稿：洛门镇

马力镇

【概况】马力镇位于武山县西南部，西与定西市漳县接壤，东距武山县城 37 公里，武漳公路贯穿东西，交通便利，镇域总面积 204.67 平方公里。2024 年，现辖 28 个行政村、1 个社区，102 个自然村，160 个村民小组，有户籍人口 10403 户 45483 人，耕地面积 6.43 万亩，人均耕地面积 1.5 亩。

【基层组织建设】2024 年，党委中心组集中学习 17 次，交流研讨 8 次，基层党组织书记讲纪律党课 43 人次。统一更换张坪等 9 村村“两委”标牌，规范布置远中等 5 个村阵地，维修改造柴庄等 3 个村阵地。优化调整 13 个村（社区）党组织书记，免职村干部 9 人，调整村文书 15 人，储备村干部后备人选 153 人。纳新党员 19 名，转正预备党员 9 名，培养入党积极分子 27 名，为 22 名党龄 50 周年的老党员颁发“光荣在党 50 年”纪念章，走访慰问老党员等 98 人。依托镇党委党校举办各类培训 4 期 450 人次，开展村（社）干部“擂台比武”4 期，组织镇村干部外出观摩学习 75 人次。排摸申报各类农村实用技术人才 113 人，建立助农人才服务团和 3 支小分队，开展各类农村实用技术培训 12 期 654 人次。

【党风廉政建设】2024 年，开展群众身边不正之风和腐败问题集中整治，对照 4 个方面查摆问题 18 条并完成整改；贯彻落实中央八项规定及其实施细则精神，从严监督执纪问责，镇纪委立案审查 5 人，给予党内警告处分 1 人，推动干部作风好转。

【农业农村工作】2024 年，完成 687 亩撂荒地整治和 1808 亩流出耕地整治工作；建成远中片区 2.4 万亩全膜玉米种植基地，在付门、杨坪等 7 村推广大豆玉米带状复合种植 2600 亩，建成干扎、张坪片带 2000 亩冬小麦种植基地和付门、王门片带 800 亩冬油菜种植基地。建成杨坪、王门 400 亩设施蔬菜钢架大棚种植基地，打造杨坪、王门、余寨 500 亩正茬豆角种植示范区，在榜沙河流域推广种植架豆 2000 亩；建成王门等村 500 亩早熟马铃薯和北顺麦卜梁 650 亩水果玉米种植示范点。在余寨、黎堡等村带动农户种植大棚西瓜和韭菜 500 亩。新建养殖场 1 个、改扩建养殖场 3 个，全镇畜禽出栏量 5.5 万

余头（只），渔业养殖量56万余尾。由党组织领办合作社发展大豆玉米带状种植2300亩，全镇集体经济收入达到536.84万元。



马力镇杨坪村设施蔬菜钢架大棚种植基地建设

【项目及基础设施建设】2024年，谋划申报产业发展、示范村建设等项目41个，实施南阳至榜沙水毁通村路拓宽改造项目，完成35户群众生态及地质灾害避险搬迁工作，完成杨坪村乡村建设示范村建设项目和干扎、石峰乡村示范村巩固提升项目，硬化杨坪、余寨村、年坪入户路3.09万平方米，修建年坪、高山、山庄护坡10处260米，砂化杨坪村产业路3公里、衬砌灌渠2公里。组织镇村干部义务植树50亩，在付门村玉林沟段道路两侧高标准打造行道树绿化带，栽植行道树2.1公里，打造绿化节点2处，栽植塔柏、河北杨、高杆月季、玉兰等景观树种1600余株；在镇区主街道补植补栽樱花200株，完成2024年卫生厕所新建110座、改建180座。

【社会事业】2024年，落实低保1184户3934人，农村特困供养对象121人，孤儿及事实无人抚养儿童35人、残疾人护理补贴464人，残疾人困难生活补贴474人，累计发放农村低保、特困供养、残疾人“两项补贴”、孤儿补助等各项救助保障资金1605.27万元，为310户1293名生活困难群众落实临时救助114.72万元。累计为1177人（次）办理报销医疗费用335.16万元，办理门诊慢性特殊疾病550人次，办理生育登记服务127人次，完成“两癌”筛查200人次，落实两癌救助1人，完成“两费”收缴工作。

【平安马力建设】2024年，新建和维修山区道路闸杆16套，签订农用车载人告知书853份；投入资金34.5万元，统一更换镇区门店门头314个；规范车辆管理，新增划定停车位120个；规范市场经营秩序，划分3个交易区、划定摊位170处，整治门店外溢和占道经营摊点286处，拆除乱搭乱建48处。

供稿：马力镇

滩歌镇

【概况】滩歌镇位于武山县南部，南接岷县锁龙和漳县东泉乡，东邻县域龙台乡和沿安乡，西接马力镇，北连山丹乡，总面积186.7平方公里，距县城22公里。

【基层组织建设】2024年，依托周一例会、乡镇党校、“擂台比武”等多种形式组织镇村干部培训16次。年内调整镇村干部3轮次，重视凝聚人才力量，对接5名县级专技人才到村开展指导8次，对镇域内农村实用人才进行排摸建库，组建第一批由帮扶队员、专技干部、土专家组成的镇级人才团队，为推动乡村振兴提供助力。

【党风廉政建设】2024年，镇党委会议专题研究党风廉政建设工作4次，组织镇村干部观看警示教育片2次，镇纪委开展群众身边不正之风和腐败问题集中整治工作集中监督检查20余次，约谈提醒镇村干部40余人次，核查问题线索并立案审查2起。

【项目及基础设施建设】2024年，投资200万元完成代磨村示范建设项目，铺设污水收集管网500米，硬化巷道3000平方米，

修建安全护栏 1100 米，衬砌排水渠 525 米，铺设盖板 300 米，整治改造乱堆乱放点位 2 处 800 平方米，建设护坡 2 处 150 平方米。投资 33.5 万元实施王磨村乡村建设示范村巩固提升项目，依托 2024 年农村公益事业建设财政奖补项目，完成黑池殿村赵庄组入户巷道和王磨村水峪沟和王磨组入户巷道硬化工程。在上街、下街、代磨、黑池殿等村铺设污水管网 2.3 公里。充实配备 38 人的镇区环卫队伍，采购垃圾车 2 辆、二手洒水车 1 辆，在镇区新设置垃圾桶 700 个。在四马路、贺岷路和代磨村滨河路沿线栽植云杉、侧柏、樟子松等各类行道树 3000 余株。新建卫生户厕 140 座、改造 180 座。

【乡村振兴】2024 年，为 86 户 356 人未消除风险“三类户”制定“一户一策”帮扶计划，发放“一键报贫”明白纸 8800 余张，通过集中排查、“一键报贫”申报 48 户，新识别三类户 2 户 10 人，为 86 户风险未消除户制定“一户一策”帮扶计划，落实豆角、马铃薯、中药材等到户产业扶持资金 164.579 万元、交通补贴 3041 人 96.23 万元、雨露计划 491 人 73.65 万元、旧房抗震提升改造 13 户 26 万元，当年消除致贫返贫风险 37 户 163 人，比例达到 84.4%。办理脱贫人口和“三类户”小额信贷 389 户 1945 万元。

【农业农村工作】2024 年，集中核查反馈耕地补划图斑 4130 亩，核定整治复垦 779 亩，新排查整治撂荒地 7 处 152 亩。种植小麦 2.39 万亩、油菜 0.75 万亩、玉米 1 万亩、马铃薯 1.9 万亩。争取东西部衔接资金 330 万元，建成食用菌基地并正常投入运营；新建钢架大棚 100 座 150 亩，建成西红柿采摘园 1 处，新建钢架日光温室 7 座 30 亩；改造提升下街村集体经济樱桃园 30 亩；建成兴城村饲草玉米加工厂 1 处；完成兴城—本深沟 300 亩架豆、樊庄—费庄 100 亩架豆、卢坪—董坪—赵沟 411 亩马铃薯、樊庄—费庄—董坪—黄山 575 亩大豆玉米集中连片种植。全年实现收益 551 万余元，村均 19.01 万元。



滩歌镇设施蔬菜产业园

【社会事业】2024 年，开展“结对关爱·爱心武山”行动，累计为 81 名结对关爱对象帮办实事 87 件。收缴养老保险 350 万元，到龄老人认证 5484 人，发放高龄补贴 6940 人次 19.15 万元，办理落实丧葬补贴 231 人次。为残疾人新办证 74 人，发放“两项补贴”8184 人次 137.5 万元，累计发放低保、五保等各类民政救助资金 1921.05 万元。先后开展各类志愿服务活动 430 余场次，参与活动志愿者 2500 余人次。

供稿：滩歌镇

四门镇

【概况】四门镇位于武山县东南部，西连龙台镇，北接城关镇、洛门镇，东邻温泉镇，南毗杨河镇。2024 年，辖 24 个行政村 98 个自然村，镇域总面积 132 平方公里，常住人口 2.98 万人。

【基层组织建设】2024 年，党纪学习教育集中学习 216 次、交流研讨 31 次、专题宣讲 80 余次，发放学习书籍 56 套，为流动党员、

老党员推送学习资料260条、送学30余次。维修草坪、三衙村阵地2处，开展“党群服务中心@你活动”60余次，打造下湾、尧儿等6个党建示范点，整顿软弱涣散党组织2个，举办农村党员和村两委干部培训班6期、村（社）干部“擂台比武”8次，结合村“两委”换届届中分析研判优化村班子5个、调整村组干部8名、调整支部纪检委员12名，储备村干部100余名。

【党风廉政建设】2024年，研究部署党风廉政建设工作4次，开展警示教育2次，对工作滞后、作风漂浮和苗头性问题开展约谈28人次，编发工作通报11期，镇纪委核查问题线索8条，立案3件，结案7件（含上年结转6件），给予党纪处分7人。

【农业农村工作】2024年，在草坪—麦山区域打造5000亩冬小麦连片示范种植基地、录坪—下湾村百亩钢架大棚设施蔬菜种植示范区，完成兰丘—西堡5000亩冬油菜连片示范种植基地，上湾—下湾、尧儿—侯堡、硬湾—周咀、西川—录坪、松树5个2400亩豆角标准化示范基地，咀儿—罗湾500亩蔬菜种植、硬湾—周咀570亩大豆—玉米带状复合种植基地，松树—水洞、周湾2个中药材示范基地建设。结合全镇“一园四区”发展目标，建成占地507平方米年产300吨的现代化的食醋产业基地。建成湾儿区域田园综合体垂钓基地，成功创建松树国家3A级旅游景区，建成尧儿、南坪、下湾、西川等4个省级乡村建设示范村，成功创建2个市级和美乡村和1个县级和美乡村。

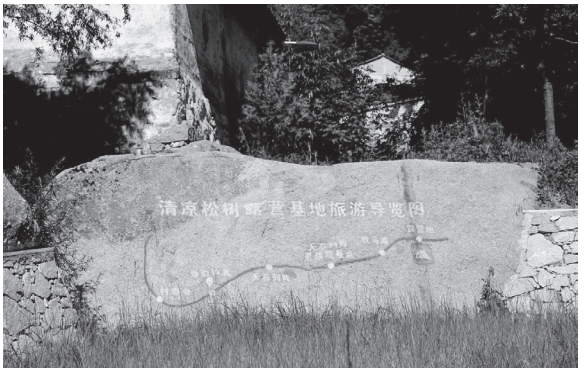

清凉·松树露营基地

【项目及基础设施建设】2024年，实施各类项目25个，总投资2752.85万元。对镇政府办公楼和办公设备、生活场所进行维修升级；硬化罗湾、咀儿等村村内巷道7447平方米，铺设排水管网2100米，新修硬化录坪咀儿产业路2.34万平方米、边沟5354米、安装防护栏4420米。硬化上湾村上湾组、一组、四门村五组村内巷道和上湾村文化广场14290平方米，建成录坪100亩钢架大棚设施蔬菜种植区、5个豆角示范基地、2个中药材示范基地、2个大豆—玉米带状复合种植基地，铺设砂化松树村、水洞村中药材种植基地产业路4.5公里，修建录坪村蔬菜种植基地灌渠2.2公里。

【社会事业】2024年，落实低保救助882户2739人次，发放保障资金908.12万元。发放特困生活补贴97.83万元，照料护理补贴10.95万元，落实一、二级残疾人重度护理补贴50.04万元，为困难残疾人发放生活补贴370人47.63万元，为困难重度残疾人、特困对象、孤儿、事实无人抚养儿童发放一次性生活补助资金41.4万元。发放孤儿生活补贴5人6.48万元，事实无人抚养儿童20人23.44万元。落实医疗救助四批7户70073元，临时救助8批41户174人52.91万元。新办理残疾证35人，发放残疾人轮椅、拐杖等辅助器具49件，为听力残疾人适配助听器17人，完成困难重度残疾人家庭无障碍改造51户。城乡居民基本医疗保险参保25228人，参保率92.25%。

【精神文明建设】2024 年，打造“德耀醋乡、语润四门”新时代文明实践“四门品牌”，举办新时代文明实践活动 700 余场次、理论宣讲 200 余场次。配备体育器材 3 套，丰富 24 个农家书屋书籍 1200 册。开展春节、元宵、端午、中秋、重阳等“我们的节日”群众性文化活动 130 余次，举办“非遗文化汇演”“中国农民丰收节”、四门村中秋秦腔演出、天水市文化科级卫生“三下乡”集中示范活动等系列文体活动 5 场次。

【平安四门建设】2024 年，签订各类安全责任书 110 余份，查处交通违法违规行为 1800 余起，排摸安全隐患点 23 处，累计开展道路交通、烟花爆竹、建筑施工、校园周边、消防等领域安全检查 40 余次，开展安全生产宣传活动 60 次，组织开展防汛、森林草原防灭火等应急演练 30 场次，参与群众 4000 人。联合派出所、学校、驻地村对校外住宿的出租户不定期进行安全检查 12 次。

供稿：四门镇

鸳鸯镇

【概况】鸳鸯镇位于武山县西部，2024 年，辖 13 个行政村、1 个社区、64 个村民小组，镇区总面积 115.89 平方公里，总人口 3938 户 16154 人。

【基层组织建设】2024 年，党委理论中心组学习 22 次、专题研讨 12 次、集体学习 43 次、知识测试 7 次、“岗位大练兵、业务大比武”干部大讲堂活动 4 场次，鸳鸯镇党校举办培训班 2 期 195 人次。开展“村村喇叭响起来·党的理论 10 分钟”广播宣讲活动 40 余场次。完成软弱涣散党组织整顿 2 个，打造费山、颉门等 5 个党建示范点；优化村班子 6 个、调整村党组织书记 4 名、其他村干部 9 名，储备村支部书记后备人选 26 名，村组干部 45 名，动员 17 名村干部提升学历，对 60 名镇干部进行轮岗交流。培养入党积极分子 72 名，接收预备党员 7 名，转正党员 9 名。表彰奖励镇村干部 31 名，对 52 名村干部进行健康体检。走访慰问困难党员、老党员、优秀党员 253 名，为 16 名老党员颁发“光荣在党 50 年”纪念章。

【党风廉政建设】2024 年，党委班子成员围绕党的“六项纪律”，开展交流研讨 2 次，14 名包抓领导干部到 13 村 1 社区作专题辅导讲座，党组织书记讲纪律党课 14 场次，自查自纠发现整改问题 37 个，排查征集整改群众“急难愁盼”问题 75 个，处理解决信访问题 17 个。镇纪委运用“四种形态”，立案 4 件，办结 4 件，给予党纪政务处分 4 人，初核了结线索 1 件。

【乡村振兴】2024 年，监测户共计 136 户 614 人，已消除风险户 103 户 466 人，未消除风险户 33 户 148 人，周期内新识别监测对象 8 户 40 人，周期外新增 1 户 5 人。落实 2024 年春季“雨露计划”247 人次 37.05 万元。开展职业技能培训 6 期次，安置公益性岗位 28 人。镇联合社与全镇 45 户产业发展大户签订农特产品和农资购销、机械租用协议，农产品销售额达 68 万元，户均增收 1.5 万元。新建蔬菜钢架大棚 500 亩，种植蔬菜 2000 亩、中药材 5500 亩、大豆—玉米复合带状种植 2600 亩、水果玉米 850 亩。采取“党组织 + 合作社 + 企业 + 农户”的方式，联合盘古、包坪等 7 村党组织领办合作社，在颉门、包坪区域建设钢架大棚 300 亩，鸳鸯区域建设钢架大棚 300 亩。

【农业农村工作】2024 年，召开耕地保护工作调度会 8 次，开展巡查 120 余次，通

过转发政策、走访入户宣传防止耕地“非粮化”“非农化”的相关政策覆盖群众1.25万人次，结合其他草地整治，新增耕地2400多亩，举证并通过省级审核确认补充耕地2200多亩；全年种植粮食作物1.1万亩，产量达8810吨。成功注册“红色鸳鸯”和渭川之秀“丁门面粉”“李山花椒”“费山小米”“焦寺粉条”“盘古樱桃”“鸳鸯豆腐”等村集体系列产品商标，落实产业奖补资金198万元。投资1460万元，建成村集体经济产业园，提供灵活就业岗位300个，实现产值1900多万元，全镇村集体经济总收入341.9万元，村均收入26.3万元。

【项目及基础设施建设】2024年，党政主要领导外出招商2次，开展招引服务10余次。投资1500万元，建成费山中药材加工厂、鸳鸯豆腐加工厂、李山花椒加工厂、麻山等村粮食烘干厂，包坪、颉门良种生产厂，盘古等村蔬菜仓储分拣中心为主的产业园区。拆除310沿线乱建房屋5处，整治塌房烂墙8处；拆除破旧门牌门匾50余处，统一更换门匾32处；分类划分摊位136个；镇区划分停车位327个，绘制热熔道路标线1.6公里，镇区设置减速带4处；修复镇区毁坏路面8处，破损水箅子6个，疏通镇区排水管道12根130余米；整治鸳鸯村、砚峰村3处雨洪排口。

【社会事业】2024年，发放农村最低生活保障金725户2487人、城市最低生活保障金48户100人，共计742.32万元。发放特困供养各类补助92人59.18万元。发放孤儿基本生活补贴13人18.47万元。发放残疾人两项补贴366人77.75万元。发放临时救助县批62户83.08万元，镇批47户2.76万元。城乡医疗保险年度参保率95%，完成国家基本公共卫生服务项目中建立个人健康档案18610人，管理四类慢病2834人，开展老年人健康体检2352人，宫颈癌取样150份，乳腺癌筛查150人，家庭医生签约6481人。城乡居民养老保险参保11279人，参保率达88.6%，认证养老待遇人数3803人。开展线下招聘会12次及农村劳动力就业技术培训3期次，实现城镇新增就业500人。全镇义务教育在籍学生1859名，无辍学学生。

【平安鸳鸯建设】2024年，建立健全“村党组织—网格党小组—党员联系户”的村党组织体系，推行“1+N”党员联系户制度，配备网格员16名，党员联系户95名，共排查各类矛盾纠纷108起，化解108起，化解率100%。开展森林防火应急演练培训50余次，排查地灾隐患点100余次。

供稿：鸳鸯镇

山丹镇

【概况】山丹镇位于武山县西北部，东连城关镇，南靠滩歌镇，西接马力镇，北临鸳鸯镇。2024年，全镇人口6748户25665人，总耕地面积为48658.2亩，人均1.86亩。

【基层组织建设】2024年，召开镇党委会会议21次，党委理论学习中心组会议16次、集中学习14次、专题研讨6次，专题党课61场次，开展送学、帮学107人次。吸纳积极分子123人、纳新党员10人、转正党员16人。调整优化村党支部书记6名，储备村干部后备力量92名。开展“擂台比武”等活动38场次，举办“万名党员进党校”培训班5期，培训党员580余人。巩固拓展农村党员分类管理，110多名党员主动认领服务岗位128个，帮办实事209件。全镇村集体经济收入达到556万元，村均25.2万元。成立

人才科技示范园，组建服务团 13 个，通过“田间课堂”等方式，开展技术培训 56 场次，推广农业科技成果 10 余项。

【党风廉政建设】2024 年，开展警示教育 7 场次，廉政家访 12 人次。聚焦群众反映强烈的操心事、烦心事，共立案 8 件，涉及群众身边不正之风和腐败问题 3 件，给予党纪处分 6 人。认领巩固拓展脱贫攻坚成果同乡村振兴有效衔接五类考核反馈问题 19 个方面 40 个问题，并整改到位。建立问题整改分类台账 810 份，收集整改佐证资料 810 份。

【乡村振兴】2024 年，排查农户 6058 户，新识别纳入监测对象 7 户 37 人，风险消除 1 户 6 人。争取东西部协作帮扶资金 15 万元，各级帮扶单位帮办实事 360 件。依托乡贤捐建“亭、台、廊、馆”等资源优势，筹资 200 万元创建任门村乡村建设示范村，完成生态及地质灾害避险搬迁项目 14 户，改造抗震房 15 户，新建卫生户厕 320 座。8 家龙头企业分红 26.72 万元。选聘农村光伏公益性岗位人员共 120 名，发放新增脱贫人口小额贷款 597 户 2934.3 万元。

【农业农村工作】2024 年，全镇蔬菜种植面积 8700 余亩、西瓜 1400 余亩，年产值约 2.6 亿元。新改建钢架大棚 457 亩 759 座，建成渭河、车川 2 个食用菌产业园和车岸、任门 2 个特色种植养殖基地，发展反季节蔬菜种植 1800 余亩，建成刘山 500 亩大豆玉米复合种植基地，漆河 500 亩有源相控激光驱赶除草中药材种植基地，漆窑、干树 1000 亩中药材种植基地，堡子 2700 亩苹果种植基地。

【项目及基础设施建设】2024 年，建成车岸、车川集体经济产业园，刘山村饲草加工厂；建设山丹河贺店至漆河段休闲堤顶路 11 公里；在漆河、任门 2 村新建堤防 689 米，排水渠 7303 米，产业路 1 公里，硬化巷道 8825 平方米，铺设排水管网 3764 米。打造“四最”营商环境，帮助企业用好惠企政策。合理规范化布置政务大厅，综合设置不同功能区和“一件事一次办综合服务窗口”等窗口。

【社会事业】2024 年，发放各类救济救助资金 1067 万元，开展“结对关爱·爱心武山”行动，结对 87 名特困人员，走访联系 520 余次，帮办实事 100 余件，走访慰问联系群众 300 多人次，解决帮办实事 180 余件。完成妇女“两癌”筛查 157 人，自筹 20 万元在任门村改造老旧校舍，建成“幸福老人院”。累计发放农村低保金 703 万余元，农村五保金 77.68 万余元，孤儿补助资金 8.85 万余元，事实无人抚养儿童补助资金 15.66 万余元。申报临时救助 75.36 万元。开展暖冬行动，发放煤 106 吨。收缴养老保险资金 9692 人 210.47 万元，代缴养老保险 60 余万元，申报到龄老人待遇 274 人，丧葬补助 152 人，退保补助 31 人。

【和美乡村建设】2024 年，依托新时代文明实践所阵地，常态化开展“一爱一为”志愿服务行动，新增车位 100 个，安装路灯国旗灯箱 80 个，更换门牌 30 个，投放垃圾桶 100 个，栽植行道树 1.9 万余株，对 3.3 万株行道树进行修剪刷新涂白，制止河道乱挖乱采 2 起，组织开展各类志愿服务活动 800 余次。

【平安山丹建设】2024 年，调解矛盾纠纷 97 件，新建法治广场 4 个，开展法治宣传活动 21 场次，累计发放宣传册 5200 余份，受教育 6500 余人次；查处食品违法案件 3 起；开展安全生产大检查 6 次、交通安全进校园宣传活动 6 次，查处交通违法行为 100 余起，22 村全覆盖开展防灾减灾演练，设立应急避

难场所 34 处，排查整顿安全隐患 61 处。

供稿：山丹镇

温泉镇

【概况】温泉镇位于武山县东南部，东连甘谷县磐安镇、古坡镇，西毗武山县四门镇、杨河镇、洛门镇，南接礼县固城，北与武山县洛门镇接壤。2024 年，辖 21 个建制村，86 个村民小组，4275 户 18301 人，总面积 139.7 平方千米。

【基层组织建设】2024 年，全体干部集体学习 74 次，党委理论中心组学习 12 次，专题研讨 5 次 60 人。结合“庆祝建党 103 周年”系列活动，举行“传承红色基因、重走东梁渠”活动和“讲述东梁渠精神、重温入党誓词”活动。利用温泉镇党校，举办镇村干部能力提升培训班 3 期 198 人次，村干部“擂台比武”行动 16 期。

【党风廉政建设】2024 年，以党纪学习教育为契机，由镇纪委、党建办组建工作督察组，常态化开展工作督导，对思想滑坡、干事拖沓的干部及时批评教育，将工作成效作为表彰奖励、评优选先的重要参考依据。开展警示教育 3 次 350 人，约谈 30 人，党纪处理 3 人。

【农业农村工作】2024 年，打造“123”产业发展格局，“1”即沿聂河流域发展贡米种植、渔业养殖、果蔬种植；“2”即沿东梁至斜坡片区打造千亩架豆和千亩玉米种植示范基地；在草川片区种植当归 800 亩、连翘 500 亩；“3”即建设架豆种植基地、饲草玉米种植基地、中药材种植基地等 3 个示范基地。打造两个县级农文旅康融合发展产业示范样板，即田河艾草加工基地和温泉田园综合体。

【项目及基础设施建设】2024 年，投资 60 万元打造温泉渔业养殖基地，投资 200 万元建成双碌村乡村建设示范村，投资 46 万元实施田河村乡村建设示范村项目，投资 140 万元实施大庄、双碌“一事一议”巷道硬化项目，投资 100 万元实施小南、杜沟、大坪等村防灾减灾和乡村振兴项目工程，在王河新村新建 13 户易地搬迁集中安置房。投资 40 万元建成 500 平方米田河艾草加工基地，现已独立生产艾条、艾柱、足浴包、颈椎枕等 25 种产品，年销售额达 30 万元以上。

【社会事业】2024 年，全镇共有低保户 580 户 1942 人，特困分散供养对象 170 户 178 人，经济困难老年人 153 人，高龄老年人 327 人，县级临时救助 59 人，散居事实无人抚养儿童 11 人，累计下拨各类社会救助资金 1098.63 万元。

【平安温泉建设】2024 年，解决群众合理诉求 23 件，开展诉前调解、矛盾纠纷排查等 120 余次。组织防汛应急演练 4 次 1200 余人次，累计开展巡河活动 186 次，购置铜锣 21 面、预警器 21 个、铁丝 0.5 吨、编织袋 10000 个、雨衣雨鞋 100 件。建立村河长工作室 12 个，组建护河队 13 支，现有镇级河长 8 名、村级河长 13 名。

供稿：温泉镇

桦林镇

【概况】桦林镇位于武山县西北部，东接鸳鸯，南邻漳县，西壤文峰，北连永吉。2024 年辖 17 个行政村，42 个自然村，55 个村民小组，4423 户 18357 人，总面积 101.73 平方千米。

【基层组织建设】2024 年，党委理论中心组学习 20 次，专题研讨 10 次，班子成员

带头讲党课 18 场次，宣讲活动 36 次，覆盖党员群众 1230 多人次，为年老党员、特殊群体送学上门 72 次。打造兰沟、天局等综合性示范点 5 个，开展“党群服务中心 @ 你”活动，在高河、牛庄等村组织开展各类培训班 40 多场次。储备培育村干部后备力量 68 名，优化村班子 10 个，调整村干部 18 名。举办农村党员进党校培训班 4 期，新发展党员 9 名，培育储备农村实用人才 832 名，开展技能培训 14 期 640 人次，推荐 58 名农村实用人才评定高、中、初级人才职称。

【党风廉政建设】2024 年，镇党委会议研究党风廉政工作 4 次、交流研讨 2 次、警示教育 4 次、纪律教育活动 1 次，镇村两级集中学习 80 余次，讲纪律党课 21 次，邀请县委讲师团教授开展宣讲 2 次，举办培训班 14 期 370 多人次。立案办结党员违纪案件 2 起，日常监督通报批评 22 次，受理群众来信来访 11 件。组织谈心谈话 116 人次，约谈 7 次 140 人次，立案或查处党员违纪案件 7 起，给予党纪处分 6 人。

【农业农村工作】2024 年，完成粮食种植 49873 亩，发展大豆玉米带状复合种植 1500 亩、水果玉米 2200 亩。建成赵坪村千亩大豆玉米带状复合种植基地、孙堡村 300 亩麒麟西瓜示范基地、高崖村木耳种植基地、郝山—陈咀千亩款冬花种植示范区、赵坪村及周边村 500 亩柴胡种植示范点，改造老旧果园 140 亩，孙堡西瓜被认定为绿色食品 A 级产品，畜牧存栏量 1.4 万头（只），全镇畜牧产值达到 1255 万元，中药材产值 1100 万元，苹果产值 3000 万元，劳务产值 1.5 亿元。村集体经济收入 455.13 万元，村均收入 26.77 万元。

【项目及基础设施建设】2024 年，争取项目 10 个，实施寨子、谢坡等“一事一议”项目，硬化村内巷道 2.3 万平方米；完成兰沟、天局等乡村建设示范村 5 个，在兰沟村发展籽瓜、葡萄、金丝皇菊等集体经济特色产业。改造赵坪涵洞周边道路 20 米，埋设谢坡涵洞排水管道 1 处。完成新建卫生厕所 160 座。

【社会事业】2024 年，开展“结对关爱·爱心甘肃”活动，联系交流 444 人次，实地走访探视 363 次，落实政策 198 件。组织开展义诊 12 次，送医、送教上门 130 余次，生活慰问 214 人，解决实际困难 27 件，帮办实事 26 件。组建“金剪子、金扫帚、金点子、金喇叭、金苹果”等志愿服务队 87 支，吸收志愿者 2140 多名。开展新时代文明实践宣传 30 余次，在“桦林风采”等平台发布宣传视频 40 余条，转发和点击超过 10 万。举办民族政策宣讲活动 6 场次，发放宣传资料 500 余份，制作宣传牌 6 块，书写墙体标语 4 条，创建天局、兰沟 2 个民族团结进步示范点。

【平安桦林建设】2024 年，调处各类矛盾纠纷 154 起，警调对接 53 起，访调对接 11 起。开展法治宣传 24 场次、禁毒宣传 6 场次、国家安全主题宣传 4 场次。投资 8.4 万元，在交通隐患路口安装减速带 11 处、警示灯 9 组 18 盏、路灯 14 盏。悬挂横幅 35 条，张贴警示标语 150 余条，设置行道树反光贴 5 公里，查处各类道路交通违法行为 2200 余起。开展安全大检查 68 次，排摸整改安全隐患 109 处。开展防灾演练 19 次，储备防汛减灾各类物资 1.8 万件（个）。

供稿：桦林镇

榆盘镇

【概况】榆盘镇位于武山县北部，西界陇西，北邻通渭，东接甘谷，南接城关镇。

2024年，全镇总面积156平方公里，总耕地8.5万亩，辖15个行政村，81个村民小组，总人口15638人。

【基层组织建设】2024年，落实“第一议题”和党委理论中心组学习制度。新建关儿村党群服务中心，组织推荐40多名镇村干部外出学习考察，优化村班子8个，调整村干部19名，培养后备干部73人，走访慰问党员96人，设立16个流动党员服务窗口。组织召开“共叙乡情话发展、凝心聚力谋振兴”座谈会，引导优秀党员和乡贤能人为家乡发展增动力、添活力。

【党风廉政建设】2024年，开展群众身边不正之风和腐败问题集中整治工作，召开推进会4次，镇村干部警示教育大会4次，观看警示教育片2次，镇纪委监委处置问题线索7件，立案5件，了结2件。围绕重点领域工作监督检查30次，开展机关培训会议4次，知识测试4次，集体约谈会6次，约谈干部30人次。

【农业农村工作】2024年，集中连片培育万亩马铃薯、500亩豆角、800亩款冬花、1000亩大豆玉米带状复种、千亩藜麦和小麦良繁等示范种植。带动全镇马铃薯种植3万亩以上，小麦3万亩，玉米1万亩，豆角3500亩，款冬花5000亩以上。建成苏家村中药材加工及沙棘初加工厂、下河村粮油加工厂、马寨村饲草加工厂，改造提升梁沟村肉兔养殖厂、河程村粉条加工厂和康沟村农家乐。全年撂荒地整治344亩、耕地补划972亩。完成绿化3800平方米，栽植行道树10公里。

【项目及基础设施建设】2024年，实施钟楼乡村建设示范村、鲁班村东西部扶贫协作示范村、苏家村乡村建设示范村项目，创建“鲁班露营研学基地”。开展“八改”工程，新建卫生厕所140个；完成钟楼村道路维修及护坡建设；硬化鲁班至四湾产业路3.42公里；实施堡东村和梁沟村“一事一议”项目，维修硬化道路5.52公里。

【和美乡村建设】2024年，通过党员干部带动，群众、志愿者积极参与“一爱一为”志愿服务活动，清理河道沟渠16公里，培土、修剪、刷白行道树24公里，整治乱搭乱建7处，整治乱堆乱放16处，规划停车位85个。

【社会事业】2024年，通过公益性岗位托底就业326人，完成农房抗震改造14户，全镇医疗参保率91.45%。开展“结对帮扶·爱心甘肃”和“访民问暖”活动，解决群众急难愁盼问题500多个，为630多名困难群众发放物资。常态化开展“控辍保学”工作。完成妇女“两癌”筛查60例。

【平安榆盘建设】2024年，排查化解矛盾纠纷195件，警调对接22件，集中宣传20次，化解答复群众来信来访15件。开展普法宣传14场次，悬挂宣传横幅18条，法治讲座18场次。开展禁毒集中宣传3次，禁种铲毒踏查1360人次。不定期开展安全生产大检查，执法30余次，发现整改隐患问题15起。创建“握手言和”调解品牌，化解矛盾纠纷20余条，排除隐患问题3起。

供稿：榆盘镇

龙台镇

【概况】龙台镇位于武山县南部。2024年，有13个行政村，54个村民小组，总人口2966户，14732人，耕地面积22663亩，人均1.7亩。

【乡村振兴】2024年，对全镇3288户农户开展专项排查，新识别监测户9户52人。对风险未消除的36户监测户，举办技能培训

班 3 期，培训木工 35 人、养老护理员 66 人、育婴员 65 人。为 218 名学生落实雨露计划，发放资金 65.1 万元。输转劳务人员 5400 人，发放交通补助 77.8 万元。通过农村公益性岗位吸纳就业 147 人。

【农业农村工作】2024 年，整治复耕撂荒地 3346 亩，整治流出耕地 800 多亩，种植小麦 8477 亩、油菜 8551 亩、马铃薯 8210 亩。建成阳山、杨咀等片区晚熟马铃薯种植基地群，龙山、王山等片区藜麦和中药材种植示范基地群，董庄、青山等片区食用菌种植基地群，种植马铃薯 500 多亩，万寿菊、七月菊等中药材 2000 多亩，滑子菇、香菇等食用菌 2 万多平方米。注册闯王磨木耳、渭川之秀、金色龙台等地域品牌。全镇村集体经济收入 325 万元，村均 25 万元。



龙台镇董庄村食用菌产业园

【项目及基础设施建设】2024 年，争取项目资金 3000 万元，投资 1500 万元的清洁型小流域治理项目，对青山岸沟河流域、董庄龙溪河流域河堤进行全面治理。投资 919 万元，实施青山村省级示范村建设，山羊坪、董庄一事一议，杨庄村粪污资源化利用等 18 个项目。投资 600 万元建成多美惠超市，完成上河峪藏山守拙露营基地二期工程，招引食里香餐饮公司入驻龙台。

【社会事业】2024 年，发放低保金 493.3 万元，发放特困供养资金 41.1 万元，县级临时救助共发放 9 批次约 47.6 万元，镇级临时救助 5 批次约 1.9 万元，为困难群众送去棉鞋、棉衣、被褥、电热毯、火炉等过冬物资 220 多件。镇卫生院门诊诊疗 2000 多人次，县外就医报销 67 人，总费用约 62.3 万元，基本医保报销 37.8 万元，医疗救助 2.5 万元，大病 4.7 万元。开展走访关爱 780 多人次，落实政策 50 多件。

【平安龙台建设】2024 年，开展普法宣传 10 场次，发放普法宣传资料 1500 余份，微信转发禁毒、反诈等信息 400 余条，培养“法律明白人”39 人。成功调处违规占道、邻里占地等矛盾纠纷 85 件。

供稿：龙台镇

高楼镇

【概况】高楼镇位于武山县西部，东接鸳鸯镇，西与漳县为邻，南靠马力镇，北连桦林镇。2024 年，镇域面积 121.8 平方公里，总人口 4628 户 20440 人，2024 年人均可支配收入 14813 元。

【基层组织建设】2024 年，对 101 名在职党员、20 名带富党员、108 名普通党员、116 名流动党员、108 名年老党员进行精准管理。完成张门村党支部软弱涣散党组织整顿转化，培树八院、陈门等党建示范村。新发展党员 12 名，培养入党积极分子 105 名，储备村党组织书记后备人选 42 人，颁发“光荣在党 50 年”纪念章 11 枚，走访慰问党员 42 名。

【党风廉政建设】2024 年，开展群众身边不正之风和腐败问题集中整治行动，召开党委会研究调度工作 6 次，听取工作情况汇报 6 次，建立《高楼镇群众身边不正之风和腐败问题集中整治自查自纠问题台账》，对自

查自纠发现的民生领域2例违纪违规问题进行立案审查。

【乡村振兴】2024年，新识别监测对象5户25人，完成农房抗震改造13户，申报春季雨露计划补助332人、秋季雨露计划310人。落实脱贫群众产业奖补1693户3748.3亩161.93万元；选聘农村公益性岗位人员463人，劳务输转务工人员4728人，发放交通补贴资金1685人61.59万元，落实小额贷款190笔950万元。

【农业农村工作】2024年，整治复种撂荒地213亩，落实县级奖补资金571亩11.42万元。完成主粮种植4.97万亩，建成玉林沟流域和屏凤山两个万亩粮饲兼用玉米种植基地，马跛1000亩冬小麦连片种植示范区，玉林沟流域及纸碾、柴坪1000亩大豆玉米带状复合种植基地，高窑、吴坪500亩晚熟马铃薯种植基地。在高楼、高窑等10村打造1500亩豆角连片示范种植基地，在陈门、高楼等6村建成300亩设施蔬菜钢架大棚示范基地，在高楼村建成2000平方米节能型育苗温室2座，建成独岭、李坪2村600亩黄芩集中连片种植示范基地。全镇村集体经济收入423.22万元，村均收入22.29万元。

【项目及基础设施建设】2024年，争取各类项目16个1965万元。新建玉林村、八营村、张门村河堤6.724公里；完成李坪、吴坪、柳滩3村地质灾害排危除险，高楼村杨家沟小流域治理项目；张门村县级乡村建设示范村及刘川、玉林新庄组、八院3村巷道硬化及排水工程项目建设。完成常坪、张门、泄兵3村党群服务中心维修，刘川镇区安装路灯44盏，纸碾村埋设下水管道20米，柳滩村新建道路边沟3公里，新修斗底、八营、刘川田间路22公里，维修纸碾村颜门组人行便桥1座。

【社会事业】2024年，新纳入低保42户205人；清退低保65户357人，对47户188人变更保障类别，共计发放低保资金682.57万元。审批通过县级临时救助38户191人，发放资金46.62万元；审核通过镇级临时救助38户170人，发放救助资金2.84万元；申请医疗救助4户，落实救助资金7.65万元。发放18名事实无人抚养孤儿生活补助20.41万元，95名农村特困供养人员生活补助资金67.22万元；新办残疾证16张（人），发放困难残疾人生活补贴31.14万元，重度残疾人护理补贴30.96万元；办理退役军人优待证11次（人），发放抚恤金20.73万元。

供稿：高楼镇

杨河镇

【概况】杨河镇地处武山南部高寒阴湿山区，南界礼县，西毗岷县。2024年，总面积162.6平方公里，辖19个行政村、54个自然村，总人口4384户18252人，耕地面积4.12万亩。

【基层组织建设】2024年，党委理论中心组学习22次，专题研讨13次，开展党员集中学习960次、宣讲辅导24次，举办专题培训班3期。推荐提拔干部3名、晋升职级3名。推荐7名大学生村文书转岗担任村党组织书记、副书记，对1名工作后进的村干部予以辞退，储备村党组织书记后备人选38名，举办村“两委”成员培训班3期。颁发“光荣在党50年”纪念章20枚，慰问党员36名，纳新党员12名、转正党员6名。

【党风廉政建设】2024年，召开镇村干部警示教育大会4次，开展重点工作监督检查30余次，督促整改问题18条，通报批评16人次，约谈62人。排摸党员干部违纪违

规问题，年内受理问题线索 3 件，给予党纪处分 2 人。

【乡村振兴】2024 年，集中排查全镇 3864 户 17492 人农业人口，风险消除 35 户 153 人，新识别纳入 6 户 26 人。制定 82 户监测对象“一户一策”帮扶计划。全镇义务教育阶段无失学辍学学生，落实雨露计划 528 人 229.2 万元。办理慢病卡 1752 张，家庭医生签约服务实现全覆盖，大病报销 313 人 32.3 万元。完成抗震房修建 13 户，灾害避险搬迁 9 户。重新划定镇区街道标识标线 2200 米，拆除违建 20 平方米，清理乱堆乱放 8 处、占道经营 26 处、破旧门牌 56 处、“牛皮癣”120 余处，更换新门牌 128 个，新建镇区停车场 1 处 680 平方米，划定车位 60 余个，集中清理市场垃圾 12 方，签订“门前三包”承诺书 66 份。补植行道树 3000 多株，播撒百日草、万寿菊等籽种 100 公斤。

【农业农村工作】2024 年，整治撂荒地 276.9 亩，完成冬小麦种植 10500 亩、冬油菜种植 5200 亩。建成中梁区域集中连片架豆种植 5000 余亩示范点；西山、牛山、杨河建成 300 亩集中连片中药材种植示范点 3 个；王河—赵河区域建成 500 亩金丝皇菊连片种植示范点 1 个；张山—夏庄区域建成 1000 亩高山藜麦种植示范点 1 个。建成赵河金丝皇菊产销加工基地，打造村集体经济经营实体 9 个，加工作坊等 48 个，村集体创收达 130 多万元。

【项目及基础设施建设】2024 年，项目总投资约 950 万元，涉及刘强渔业养殖、杨楼中药材产业路砂化、军民饲草玉米加工厂、小庄、刘强、杨河乡村建设示范村项目，河东村人居环境整治、杨河村巷道硬化工程等财政奖补项目。引入中国电建集团贵州工程有限公司在河东村援建“河东狮吼”无动力乐园、游客中心、购物超市及露营基地等项目，引入武山县南部山区 150MW 风力发电场项目，成功创建国家 3A 级旅游景区河东旅游景区。打造刘强县级乡村建设示范村，推进河东村市级和美乡村示范村创建，完成村内巷道硬化 11000 平方米，铺设排水管 1645 米，完成 2024 年度卫生厕所新建及改造 160 座。

【社会事业】2024 年，发放各类救助资金 789 万余元，养老保险待遇领取 2531 人。全镇外出务工 6505 人，开展职业技能培训 574 人次，落实交通补贴 2290 人 364.09 万元。完成孕前优生检查 51 对、“两癌”筛查 170 例。发放优抚对象抚恤金及生活补贴 113 人 50.09 万元。办理职工互助保障 57 人，协调团县委落实困难家庭高校入学补助 13 人 11.4 万元，落实“家家幸福一元捐”公益项目 4 名。

【平安杨河建设】2024 年，与镇域内 11 家施工单位签订安全生产目标管理责任书，开展安全执法检查 10 次，下发限期整改通知书 2 张，检查过往危化品车辆 30 余辆（次）。开展校园周边安全大检查 6 次。组建应急队伍 20 个，开展应急演练 45 场次、宣传教育群众 1450 人；开展校园安全知识讲座 4 场次，专题法治宣传 12 场次，举办法治讲座 8 场次。年内排查化解矛盾纠纷 171 件，处理信访 90 余件。

供稿：杨河镇

嘴头乡

【概况】嘴头乡位于武山县东北部，南接洛门镇，西邻榆盘镇，东北与甘谷县为邻，面积 113.8 平方公里，距县城 20 公里。2024 年，下辖 23 个行政村，78 个自然村，总人口 4471 户 17189 人，耕地面积 5.06 万亩。

【基层组织建设】2024年，坚持党建引领基层治理，推行“主题党日+党群议事+志愿服务”等活动。通过知识竞赛、观摩评比、上台汇报等形式的“擂台比武”活动，结合村班子届中分析研判和每月评分排名，调整村干部14名，大学生村文书转任村党组织书记5名，学历提升11名。推行“授旗挂牌”制度，改造提升村级党群服务中心3个。优先从大学生村文书、后备干部、致富带头人中吸收预备党员10名，转正党员14名。

【党风廉政建设】2024年，坚持把党风廉政建设贯穿政府工作的全过程，落实“一岗双责”。加强作风建设和廉政建设，实行督查考核，强化纪检监察和审计监督，推进“放管服”改革，规范重大事项决策行为。

【农业农村工作】2024年，打造集中连片特色产业种植基地，高标准建成柴胡标准化生产、高山马铃薯、大豆玉米复合带状种植等产业示范基地6个，实施特色农产品加工项目2个。张沟高山杂粮加工、宋坡马铃薯全产业链拓展、元树肉兔养殖等村集体经济项目4个，村集体经济累计580万元，村均25.22万元。推进耕地流出整治，建成高标准农田1.2万亩，粮食总产量达2.7万吨。

【项目及基础设施建设】2024年，建成库洞、党口2个乡村建设示范村，改造抗震农房12户，完成生态及地质灾害避险搬迁20户，新建改建卫生户厕120座。争取项目资金1200万元，实施乡村基础设施建设项目12个，完成村庄道路硬化项目3个、排危除险项目2个、地质灾害隐患治理工程1个、山洪沟防洪治理工程1个。

【和美乡村建设】2024年，实施小流域治理工程2个，完成造林2000亩，绿化行道树15公里。推进“一爱一为”和“清草护树、美院净村”志愿服务行动，累计清理垃圾30余吨，拆除乱搭乱建23处750平方米、残垣断壁16处510平方米、整治闲滩地12处3400平方米。

供稿：嘴头乡

沿安乡

【概况】沿安乡位于武山县南部二阴山区，与定西市岷县、陇南市礼县接壤。2024年，辖16个行政村47个自然村，农业人口3464户16103人，总面积18.3万亩，耕地面积2.89万亩。

【基层组织建设】2024年，开展庆祝建党103周年“七个一”系列活动，为12名离任村干部办理生活补贴，纳新党员10名，转正党员10名。维修郭山村党群服务中心，结合村干部届中分析研判，调整村干部3名，储优育强16村党组织书记后备力量。

【党风廉政建设】2024年，结合党纪学习教育，重新修订《沿安乡干部管理制度》《沿安乡机关后勤管理制度》，明确工作请示汇报制度和周一工作例会安排、周五工作总结等要求，约谈通报乡村干部17人次，组织处理3人。开展2次警示教育大会，核查结案县纪委转办信访问题1件。

【农业农村工作】2024年，打造苟具—西沟千亩饲草玉米集中连片种植点、李庄—南川千亩油菜种植示范点。全乡种植小麦、玉米、马铃薯等粮食作物达到2.1万亩以上，种植中药材1200余亩、豆角1500亩，油菜6600多亩。打造集中连片450亩正茬豆角示范点、300亩柴胡示范点各1个。完成白山、九棵树等5村6000亩坡耕地整治。

【项目及基础设施建设】2024年，争取各类项目11个，总投资558.8万元。投资200

万元，实施汪庄村和美乡村建设和郭山田家山路面硬化项目。开展省政府“八改”工程，新修抗震房 8 户，完成 130 户卫生厕所改造。建成郭山村集体经济肉兔养殖场、白山村饲草和苟具艾蒿加工厂各 1 处。投资 30 余万元对镇区铺面门头统一规划、更换。武山县太皇山 50 兆瓦风电项目和泉峪村第二批生态与地质灾害避险搬迁项目建设有序推进。

【社会事业】2024 年，县内伏羲药业等 4 家龙头企业带动 192 户脱贫户增收 16 万元，落实“雨露计划”494 人 74.1 万元，开展技能培训 256 人，输转外出务工脱贫人口 2813 人，落实劳务补贴 916 人 13.25 万元，发放脱贫人口小额信贷 224 户 1120 万元，通过公益性岗位托底就业 272 人，为 324 户脱贫户、监测户落实产业奖补资金 94.3 万元，8 个脱贫村驻村工作队通过项目争取、捐赠物资等落实资金 21.5 万元。完成孕前优生检查 86 人次，妇女“两癌”筛查 70 例。

【平安沿安建设】2024 年，累计开展禁种铲毒踏查 1200 人次。围绕平安乡镇创建，集中宣传 18 次，发放宣传资料 4300 余份，化解矛盾纠纷 51 件，答复群众来信来访 33 件，开展普法宣传活动 7 场次，悬挂宣传横幅 12 条，通过“主题党日”、村民代表大会等开展法治讲座 23 场次。

供稿：沿安乡



2024年度获市级及以上表彰的先进单位统计表

单位	获奖名称	颁发单位	获奖时间
城关三小	2023–2024学年天水市青少年校园足球联赛总决赛小学男子组第四名	天水市教育局 天水市体育局	2024.01
城关三小	第五届市级文明校园	天水市人民政府	2024.01
城关二小	天水市小学教育联盟“以文化人，启智润心”首届日记文化节活动“优秀组织奖	天水市实验小学 教育联盟	2024.01
城关四小	摆渡船“团体特等奖”	甘肃省语言文字工作委员会	2024.01
渭北初中	第五届市级文明校园	天水市委 水天市人民政府	2024.01
县文学艺术界联合会	天水市首届“伏羲杯”秦腔戏曲大赛优秀组织奖	天水市文化和旅游局 天水市文学艺术界联合会	2024.01
中国民主同盟武山县总支委员会	先进组织奖	民盟甘肃省委员会	2024.01
武山县文化馆	天水市非物质文化遗产传承示范基地	天水市文化和旅游局	2024.01
四门镇人民政府	天水市公务员集体二等功奖	中共天水市委 天水市人民政府	2024.01
马力镇干扎村	市级文明村	中共天水市委 天水市人民政府	2024.01
城关镇君山村	市级文明村	中共天水市委 天水市人民政府	2024.01
城关镇渭北社区	市级文明单位	中共天水市委 天水市人民政府	2024.01

单 位	获奖名称	颁发单位	获奖时间
国家税务总局武山县税务局	第九批民族团结进步示范机关	甘肃省委统战部 省委宣传部 省民宗委	2024.01
城关四小	国防教育示范校	教育部 中央军委政治部	2024.02
渭北初中	天水市义务教育阶段初中物理学科教研基地	天水市教育局	2024.02
城关初中	天水市义务教育阶段初中英语学科教研基地	天水市教育局	2024.02
四门初中	天水市义务教育阶段初中美术学科教研基地	天水市教育局	2024.02
县人民检察院	集体二等功	甘肃省人民检察院	2024.02
县卫生健康局	2023 年度全市基本公共卫生服务项目（12 项）绩效评价考核第一名	天水市卫生健康委员会	2024.02
洛门二小	天水市教育系统春节联欢晚会展演优秀节目	天水市教育局	2024.03
渭北初中	天水市初中教育联盟县区牵头学校	天水市教育局	2024.03
武山四中	天水市科学技术普及工作先进集体	天水市科学技术协会	2024.03
县人民法院	一站式建设先进单位	天水市中级人民法院	2024.03
县人民法院	集体三等功	天水市中级人民法院	2024.03
甘肃省小陇山林业保护中心滩歌林场	党支部标准化建设示范点	中共天水市直属机关工作委员会	2024.03
县教育局	天水市教育系统宣传工作先进集体	天水市教育局	2024.04
城关二小	天水市小学教育联盟“以诗育人，绽放童心”第一届校园诗歌节决赛“优秀组织奖”	天水市实验小学教育联盟	2024.04
城关小学	甘肃省依法治校示范校	甘肃省教育厅	2024.04
城关小学	天水市小学教育联盟“以诗育人，绽放童心”第一届校园诗歌节决赛“优秀组织奖”	天水市实验小学 教育联盟	2024.04
城关四小	中小学德育工作六星校	甘肃省教育厅	2024.04
武山县农村信用合作联社	2024 年“开门红”活动网金业务优胜奖	甘肃省农村信用社联合社	2024.04
县现代农业产业园服务中心	2023 年度科技创新工作先进单位	中共天水市委办公室 天水市人民政府办公室	2024.04

单 位	获奖名称	颁发单位	获奖时间
温泉镇人民政府	全市红十字会基层组织建设先进集体	天水市红十字会	2024.04
天水开放大学武山学院	招生工作“先进集体”	国家开放大学	2024.05
城关小学	天水市优秀少先队集体	共青团天水市委 天水市教育局 天水市少工委	2024.05
武山四中	天水市第七届中学生运动会排球比赛高中男子组第三名	天水市教育局 天水市体育局	2024.05
四门初中	天水市德育工作星级校五星级示范校	天水市教育局	2024.05
杨河镇河东小学	天水市德育星级校四星校	天水市教育局	2024.05
洛门镇中心小学	2024 年甘肃省第二届人工智能少儿编程普及活动优秀组织单位	甘肃省教育厅	2024.05
县人民法院	全省“百佳优秀政法新媒体账号”	省委政法委 省委网信办	2024.05
县人民医院内科二病区护理团队	2024 年全省优秀护理团队	甘肃省卫生健康委员会	2024.05
县中医医院内二科护理单元	2024 年全市先进护理单元	天水市卫生健康委员会	2024.05
县妇幼保健院妇产科护理单元	2024 年全市先进护理单元	天水市卫生健康委员会	2024.05
洛门二小	天水市第六届中华经典诵写讲大赛“诵读中国”经典诵读一等奖	天水市教育局	2024.06
城关小学	第二届人工智能少儿编程普及活动优秀组织单位	甘肃省电化教育中心	2024.06
杨河镇中心小学	2023 年天水市优秀少先队集体	共青团天水市委 天水市教育局 天水市少工委	2024.06
武山县农村信用合作联社	天水市金融系统“党纪铭于心 廉洁伴我行”党纪知识竞赛三等奖	中共天水市纪委机关 中国人民银行天水市分行 国家金融监督管理总局天水监管分局	2024.06
县妇女联合会	“天水市新时代文明实践优秀志愿服务组织”荣誉称号	天水市新时代文明实践中心办公室	2024.06
县妇女联合会	在“家家幸福一元捐”工作中成绩突出荣誉奖	甘肃省妇女联合会 甘肃省妇女儿童发展基金会	2024.06
县卫生健康局	2023 年度全市卫生健康工作综合考核先进单位	天水市卫生健康委员会	2024.06
城关五小	“市长杯”2023–2024 学年天水市青少年校园足球联赛总决赛小学女子组第六名	天水市教育局 天水市体育局	2024.07

单 位	获奖名称	颁发单位	获奖时间
县卫生健康局	2024 年度上半年全市基本公共卫生服务项目（12 项）绩效评价考核第一名	天水市卫生健康委员会	2024.07
刘川九年制学校	天水市第七届中学生运动会围象两棋比赛男子团体第五名	天水市教育局 天水市体育局	2024.08
县科学技术协会	全国科技小记者首届科普创作大赛（甘肃赛区）优秀组织奖	甘肃科技报社 甘肃省青少年科技活动中心	2024.08
甘肃省小陇山林业保护中心滩歌林场	天水市科普教育基地	天水市科学技术协会	2024.08
县人民医院内科二病区医师团队	2024 年全市优秀医师团队	天水市卫生健康委员会	2024.08
洛门中心卫生院内科医师团队	2024 年全市优秀医师团队	天水市卫生健康委员会	2024.08
武山县红军小学	天水市教育系统先进集体	天水市人力资源和社会保障局 天水市教育局	2024.09
渭北初中	天水市教育系统先进集体	天水市人力资源社会保障局 天水市教育局	2024.09
武山四中	天水市教育系统先进集体	天水市人力资源社会保障局 天水市教育局	2024.09
洛门镇人民政府	全市果园改造提升和防灾减灾设施建设先进乡镇	中共天水市委农村工作领导小组	2024.09
洛门二小	甘肃省第八届中小学生艺术展演活动优秀创作奖	甘肃省教育厅	2024.12
洛门二小	甘肃省第八届中小学生艺术展演活动舞蹈类一等奖	甘肃省教育厅	2024.12
县卫生健康局	2024 年度全市贯彻落实以基层为重点的新时代党的卫生与健康工作方针推动基层医疗卫生事业高质量发展综合评价中排名第一	天水市卫生健康委员会	2024.12
县文旅局	邓家堡水土保持入选“共和国印记”见证物	国家文物局	2024.12
山丹镇政协委员会工作站	优秀委员工作站	政协天水市委员会	2024.12
县财政局	2023 年度预算执行分析工作先进县（区）	天水市财政局	2024.12
县财政局	2023 年度财政总决算工作成绩突出先进县（区）	天水市财政局	2024.12

2024年度获市级及以上表彰的先进个人统计表

姓　名	所在单位	获奖名称	颁发单位	获奖时间
杜永胜	县教育局	天水市记二等功公务员	中共天水市委 天水市人民政府	2024.01
汪爱红	杨河初中	2024年天水市“千校万师”市级赛课初中英语二等奖	天水市教育局	2024.01
汪雄韬	杨河初中	甘肃省第一届中小学作文书画比赛中学组一等奖(辅导奖)	中共甘肃省委教育工作委员会	2024.01
骆丽丽	城关三小	天水市十四届青少年科技创新大赛优秀辅导员	天水市教育局	2024.01
张晓玲	城关三小	2023年小学优质课比赛暨教学观摩研讨活动中获一等奖	天水市教育局	2024.01
王全成	金华九年制学校	甘肃省第一届中小学生书画征集初中部作文辅导优秀奖	中共甘肃省委教育工作委员会	2024.01
邓小晓	金华九年制学校	甘肃省第一届中小学生书画征集初中部作文辅导一等奖	中共甘肃省委教育工作委员会	2024.01
漆彩霞	城关二小	甘肃省第一届中小学作文书画作品（邓宁远小学组三等奖）指导教师	甘肃省教育厅	2024.01
丁瑞霞	渭川九年制学校	“千校万师”市级赛课活动中荣获初中英语学科一等奖	天水市教育局	2024.01
裴　悦	城关四小	“甘肃省第一届中小学作文书画作品征集活动”获得教师组书法类优秀奖	甘肃省教育厅	2024.01
王瑞芳	武山县第二幼儿园	全市未成年人思想道德建设先进工作者	中共天水市委 天水市人民政府	2024.01
王瑞芳	武山县第二幼儿园	全市实施妇女儿童发展规划先进个人	天水市人民政府妇女儿童工作委员会	2024.01
杨佼子	天水武山红军小学	“甘肃省中小学语文群文阅读实验与推广研究项目系列成果征集活动”二等奖	甘肃省教育科学研究院	2024.01
康佳文	城关初中	甘肃省第一届中小学生书画征集活动教师组二等奖	中共甘肃省委教育工作委员会	2024.01
陈耀东	城关初中	甘肃省第一届中小学生书画征集活动教师组优秀奖	中共甘肃省委教育工作委员会	2024.01
张红芳	城关初中	在2024年天水市“千校万师”市级赛课活动中获初中组英语学科一等奖	天水市教育局	2024.01
杜　平	城关初中	在2024年天水市“千校万师”市级赛课活动中获初中组地理学科一等奖	天水市教育局	2024.01

姓　名	所在单位	获奖名称	颁发单位	获奖时间
洪军萍	城关初中	在 2024 年天水市“千校万师”市级赛课活动中获初中组生物学学科二等奖	天水市教育局	2024.01
杨福海	百泉初中	2024 年“千校万师”市级赛课活动中荣获初中组语文学科二等奖	天水市教育局	2024.01
贾菩姓	武山四中	2024 年天水市“千校万师”赛课活动二等奖	天水市教育局	2024.01
康燕燕	武山四中	2024 年天水市“千校万师”赛课活动三等奖	天水市教育局	2024.01
谢建民	武山四中	2024 年天水市“千校万师”赛课活动三等奖	天水市教育局	2024.01
张蕊霞	武山四中	2024 年天水市“千校万师”赛课活动二等奖	天水市教育局	2024.01
董俊清	武山二中	第 20 届“外研社杯”全国中学生外语素养大赛甘肃地区决赛优秀指导教师奖	北京外国语大学 全国基础外语教育研究培训中心 外语教学与研究出版社有限责任公司	2024.01
裴小芳	武山二中	第 20 届“外研社杯”全国中学生外语素养大赛甘肃地区决赛优秀指导教师奖	北京外国语大学 全国基础外语教育研究培训中心 外语教学与研究出版社有限责任公司	2024.01
张文静	武山二中	第 20 届“外研社杯”全国中学生外语素养大赛优秀指导教师	北京外国语大学 全国基础外语教育研究培训中心 外语教学与研究出版社有限责任公司	2024.01
郑伟杰	武山二中	第三届“语文报杯 时代新人说 ”中学生作文大赛写作指导二等奖	中国语文报刊协会 语文报社 “语文报杯”全国中学生征文大赛组委会	2024.01
刘立婷	武山二中	第三届“语文报杯 时代新人说”中学生作文大赛写作指导二等奖	中国语文报刊协会 语文报社 “语文报杯”全国中学生征文大赛组委会	2024.01
高丽蓉	武山二中	第三届“语文报杯 时代新人说 ”中学生作文大赛写作指导三等奖	中国语文报刊协会 语文报社 “语文报杯”全国中学生征文大赛组委会	2024.01
孙月梅	武山二中	第三届“语文报杯 时代新人说 ”中学生作文大赛写作指导一等奖	中国语文报刊协会 语文报社 “语文报杯”全国中学生征文大赛组委会	2024.01
马海燕	武山二中	第 20 届“外研社杯”全国中学生外语素养大赛优秀指导教师	北京外国语大学 全国基础外语教育研究培训中心 外语教学与研究出版社有限责任公司	2024.01
刘建平	武山二中	市优质课一等奖	天水市教育局	2024.01

姓　名	所在单位	获奖名称	颁发单位	获奖时间
宋　伟	武山二中	市优质课二等奖	天水市教育局	2024.01
杨彦花	武山二中	2024 年天水市“千校万师”赛课二等奖	天水市教育局	2024.01
范天荣	武山县公安局	全省优秀警务辅助人员	甘肃省人力资源和社会保障局 甘肃省公安厅	2024.01
余小刚	武山县公安局	全省优秀人民警察	甘肃省人力资源和社会保障局 甘肃省公安厅	2024.01
董小明	甘肃省小陇山林业保护中心滩歌林场	甘肃省 2023 年“技术标兵”	甘肃省总工会 甘肃省人力资源和社会保障厅 甘肃省工业和信息厅 甘肃省科学技术厅 甘肃省人民政府国有资产监督和管理委员会	2024.01
曹永兵	甘肃省小陇山林业保护中心滩歌林场	甘肃省 2023 年“技术标兵”	甘肃省总工会 甘肃省人力资源和社会保障厅 甘肃省工业和信息厅 甘肃省科学技术厅 甘肃省人民政府国有资产监督和管理委员会	2024.01
李卫强	温泉镇人民政府	2023 年度征兵先进个人	天水市征兵工作领导小组	2024.01
王麦平	马力镇暖水村	2023 年第四季度“天水好人”	天水市精神文明建设指导委员会	2024.01
何想忠	鸳鸯镇人民政府	天水市记二等功公务员	中共天水市委 天水市人民政府	2024.01
王根花	国家税务总局武山县税务局	2023 年甘肃省优秀社会体育指导员荣誉称号	甘肃省社会体育管理中心	2024.01
刘慈芳	渭北初中	全国教育信息化教学实践大赛论文组一等奖	北京科教创新研究院 全国教育信息化教学实践大赛组委会	2024.01
卢小林	滩歌初中	天水市中小学作文书画作品二等奖	中共天水市委教育工作委员会	2024.02
董彩霞	沿安中心小学	天水市第一届中小学作文书画作品征集活动小学组二等奖	中共天水市委教育工作委员会	2024.02
王全成	金华九年制学校	天水市第一届中小学生书画征集初中组作文二等奖	中共天水市委教育工作委员会	2024.02
许云红	金华九年制学校	天水市第一届中小学生书画征集活动教师组一等奖	中共天水市委教育工作委员会	2024.02
郝红娟	城关小学	天水市第一届中小学作文书画大赛指导奖	中共天水市委教育工作委员会	2024.02
朱苗苗	城关小学	天水市第一届中小学作文书画大赛指导奖	中共天水市委教育工作委员会	2024.02

姓　名	所在单位	获奖名称	颁发单位	获奖时间
李亚斌	城关小学	天水市第一届中小学作文书画大赛指导奖	中共天水市委教育工作委员会	2024.02
卞巧娟	城关二小	天水市第一届中小学作文书画作品征集活动小学作文一等奖指导奖	中共天水市委教育工作委员会	2024.02
巩兰芳	城关二小	天水市第一届中小学作文书画作品征集活动小学作文二等奖指导奖	中共天水市委教育工作委员会	2024.02
张红娟	城关二小	天水市第一届中小学作文书画作品征集活动小学作文二等奖指导奖	中共天水市委教育工作委员会	2024.02
漆彩霞	城关二小	天水市第一届中小学作文书画作品征集活动小学作文一等奖指导奖	中共天水市委教育工作委员会	2024.02
裴　悦	城关四小	天水市第一届中小学作文书画作品征集活动教师组书法类二等奖	中共天水市委教育工作委员会	2024.02
李佳铃	城关四小	天水市第一届中小学作文书画作品征集活动小学组作文二等奖	中共天水市委教育工作委员会	2024.02
石惠月	鸳鸯幼儿园	天水市第一届中小学作文书画作品征集活动教师组绘画类二等奖	中共天水市委教育工作委员会	2024.02
侯春艳	嘴头九年制学校	天水市第一届中小学作文书画作品征集活动二等辅导奖	中共天水市委教育工作委员会	2024.02
包凤英	城关初中	天水市第一届中小学生书画作品征集活动辅导奖	中共天水市委教育工作委员会	2024.02
车鹏利	城关初中	天水市第一届中小学生书画作品征集活动辅导奖	中共天水市委教育工作委员会	2024.02
魏　清	城关初中	天水市第一届中小学生书画作品征集活动辅导奖	中共天水市委教育工作委员会	2024.02
石露红	城关初中	天水市第一届中小学生书画作品征集活动辅导奖	中共天水市委教育工作委员会	2024.02
赵江霞	百泉初中	天水市第一届中小学作文书画作品征集活动一等辅导奖	中共天水市委教育工作委员会	2024.02
王想明	武山四中	天水市第一届中小学作文书画作品征集活动一等奖指导奖	中共天水市委教育工作委员会	2024.02
王全武	县人民法院	全省法院“质效创优奖”	甘肃省高级人民法院	2024.02
薛军喜	县总工会	全省优秀工会干部	甘肃省总工会	2024.02
王亚东	国家税务总局武山县税务局	2023 年甘肃省技术标兵	甘肃省总工会 甘肃省人力资源和社会保障厅 甘肃省工业和信息化厅 甘肃省科学技术厅 甘肃省人民政府国有资产监督管理委员会	2024.02
王　安	国家税务总局武山县税务局	2023 年甘肃省优秀选手	甘肃省总工会 甘肃省人力资源和社会保障厅 甘肃省工业和信息化厅 甘肃省科学技术厅 甘肃省人民政府国有资产监督管理委员会	2024.02

姓　名	所在单位	获奖名称	颁发单位	获奖时间
黎继红	城关四小	天水市第一届中小学作文书画作品征集活动小学组作文二等奖指导奖	中共天水市委教育工作委员会	2024.02
刘亚竹	城关三小	2023 年度天水云教育优质课二等奖	天水市教育局	2024.03
卢红玉	城关三小	2023 年度天水云教育优质课一等奖	天水市教育局	2024.03
杨云云	城关三小	2023 年度天水云教育优质课一等奖	天水市教育局	2024.03
张晓玲	城关三小	2023 年度天水云教育优质课一等奖	天水市教育局	2024.03
谢青峰	金华九年制学校	2023 年度天水云教育优质课一等奖	天水市教育局	2024.03
张军丽	洛门二小	天水市教育系统春节联欢晚会展演优秀节目指导教师	天水市教育局	2024.03
杨小红	洛门二小	天水市教育系统春节联欢晚会展演优秀节目指导教师	天水市教育局	2024.03
黄国君	洛门二小	2023 年度天水云教育优质课二等奖	天水市教育局	2024.03
董维东	南沟小学	2023 年甘肃省中小学“千校万师”省级赛课活动小学科学组二等奖	甘肃省教育厅	2024.03
宋　晖	城关四小	2023 年甘肃省中小学“千校万师”赛课活动小学体育与健康组一等奖	甘肃省教育厅	2024.03
余文娟	四门镇第二幼儿园	2023 年度天水云教育优质课二等奖	天水市教育局	2024.03
杨艳芳	四门镇中心小学	2023 年度天水云教育优质课一等奖	天水市教育局	2024.03
王海燕	武山县第二幼儿园	2023 年度天水云教育优质课一等奖	天水市教育局	2024.03
康丽丽	武山县第二幼儿园	2023 年度天水云教育优质课二等奖	天水市教育局	2024.03
侯应芳	武山二中	2023 年甘肃省中小学“千校万师”赛课高中英语组三等奖	甘肃省教育厅	2024.03
孟　炜	武山二中	第三届语文报杯·时代新人说中学生作文竞赛决赛辅导教师国家级二等奖	中国语文报刊协会 语文报社	2024.03
马金龙	武山二中	第三届语文报杯时代新人说辅导奖一等奖	中国写作协会	2024.03
张　娣	武山二中	第三届语文报杯时代新人说指导教师二等奖	中国语文报刊协会 语文报社 “语文报杯”全国中学生征文大赛组委会	2024.03
王志勇	武山二中	武术一级教练员	甘肃省武术协会	2024.03

姓　名	所在单位	获奖名称	颁发单位	获奖时间
杨　莹	武山二中	第二十四届世界华人学生作文大赛优秀指导教师	世界华人学生作文大赛评委会	2024.03
包正仲	县人民检察院	个人记三等功	天水市人民检察院	2024.03
陈　璠	县人民 检察院	个人记三等功	天水市人民检察院	2024.03
杨江平	县人民法院	个人记三等功	天水市中级人民法院	2024.03
杨宏高	县人民法院	全市法院“质效创优奖”	天水市中级人民法院	2024.03
任　凡	县人民法院	全市法院宣传工作先进个人	天水市中级人民法院	2024.03
张晓彤	县公安局	全省成绩突出女民警	甘肃省公安厅 甘肃省妇女联合会	2024.03
张茹娟	县公安局	全省基础警务先进工作者	甘肃省公安厅	2024.03
张志鹏	县现代农业产业园服务中心	科学技术普及工作先进个人	天水市科学技术协会	2024.03
马哲军	温泉镇人民政府	天水市道路交通安全员	天水市人民政府	2024.03
王　鹏	县教育局	天水市教育系统宣传工作先进个人	天水市教育局	2024.04
刘秀丽	县教育局	天水市教育系统宣传工作先进个人	天水市教育局	2024.04
麻　霞	城关四小	2024 年天水市“千校万师”赛课活动小学语文组二等奖	天水市教科所	2024.04
吴　莉	城关四小	2024 年天水市“千校万师”赛课活动小学英语组二等奖	天水市教育局	2024.04
丁维霞	城关四小	2024 年天水市“千校万师”赛课活动小学数学组二等奖	天水市教育局	2024.04
宋清宇	四门镇中心小学	国培计划（2023）“一对一”精准帮扶培训项目《给船穿上动力》示范课 1	兰州文理学院教育学院	2024.04
宋清宇	四门镇中心小学	国培计划（2023）“一对一”精准帮扶培训项目《给船穿上动力》示范课 2	兰州文理学院教育学院	2024.04
李虎平	四门镇中心小学	2023—2024 学年中国“芯”助力中国梦 全国青少年通信科技创新大赛指导省级三等奖	工作通信工业协会	2024.04
刘慈芳	渭北初中	“新课程杯”全国教师基本功大赛 2024 年春季赛初中组一等奖	《新课程教学》杂志编辑组 全国新课程杯教师基本功大赛组委会	2024.04

姓　名	所在单位	获奖名称	颁发单位	获奖时间
兰松健	武山二中	第十七届全国中学生创新作文大赛二等奖指导奖	中国写作协会	2024.04
焦　娇	武山二中	第十七届全国中学生创新作文大赛一等奖指导奖	中国写作协会	2024.04
成佳丽	武山二中	第十七届全国中学生创新作文大赛三等奖指导奖	中国写作协会	2024.04
王　凡	武山二中	第十七届全国中学生创新作文大赛一等奖指导奖	中国写作协会	2024.04
薛喜成	武山二中	第十七届全国中学生创新作文大赛三等奖指导奖	中国写作协会	2024.04
安保洁	武山二中	第十七届全国中学生创新作文大赛二等奖指导奖	中国写作协会	2024.04
陈　芳	武山二中	第十七届全国中学生创新作文大赛一等奖指导奖	中国写作学会	2024.04
杨　莹	武山二中	第十七届全国中学生创新作文大赛一等奖指导奖	中国写作学会	2024.04
鲍利锋	武山县农村信用合作联社	甘肃农信2024年一季度“百日攻坚”竞赛活动现金清收“百佳”能手	甘肃省农村信用社联合社	2024.04
赵月德	武山县农村信用合作联社	甘肃农信2024年一季度“百日攻坚”竞赛活动现金清收“百佳”能手	甘肃省农村信用社联合社	2024.04
张　雄	天水祁连山水泥有限公司	天水市五一劳动奖	天水市总工会	2024.04
陈　璠	县人民检察院	全省检察机关案件管理业务能手	甘肃省人民检察院	2024.04
郭　晶	县文旅局	第三届陇韵书香节先进个人	甘肃省文化和旅游厅 中共甘肃省委宣传部 甘肃省精神文明建设指导委员会办公室	2024.04
李淑玲	郭家庄九年制学校	2024年“千校万师”赛课活动小学美术学科二等奖	天水市教育局	2024.05
颉文娟	城关三小	天水市第四届人工智能大赛二等奖辅导教师奖	天水市教育局	2024.05
王立群	城关三小	天水市第四届人工智能大赛一等奖辅导教师奖	天水市教育局	2024.05
王开泰	沿安中心小学	天水市四届人工智能大赛一等奖辅导教师奖	天水市教育局	2024.05
薛育芳	城关小学	天水市第四届人工智能大赛辅导教师奖	天水市教育局	2024.05
赵田田	城关小学	2024年“千校万师”赛课活动小学英语学科二等奖	天水市教育局	2024.05

姓　名	所在单位	获奖名称	颁发单位	获奖时间
赵亦斌	城关小学	2024 年“千校万师”赛课活动小学数学学科一等奖	天水市教育局	2024.05
汪小燕	城关四小	天水市第四届人工智能大赛二等奖辅导教师奖	天水市教育局	2024.05
汪小燕	城关四小	甘肃省科创实践比赛辅导二等奖	甘肃省电化教育中心	2024.05
关　强	四门镇中心幼儿园	天水市幼儿园教师“千校万师”教学技能大赛二等奖	天水市教育局	2024.05
焦　健	武山四中	天水市第七届中学生运动会篮球比赛第四名（指导）	天水市教育局	2024.05
张　强	武山二中	2023 年“基础教育精品课”中作品《第一节 自然环境的整体性》入选精品课	甘肃省教育厅	2024.05
沈小琴	武山二中	2024 年第十七届“地球小博士”全国地理科普知识大赛优秀指导教师奖	中国地理学会	2024.05
杨晓辉	武山二中	2024 年第十七届“地球小博士”全国地理科普知识大赛优秀指导教师奖	中国地理学会	2024.05
张　强	武山二中	2024 年第十七届“地球小博士”全国地理科普知识大赛优秀指导教师奖	中国地理学会	2024.05
贾　文	武山二中	2024 年第十七届“地球小博士”全国地理科普知识大赛优秀指导教师奖	中国地理学会	2024.05
孔凯凯	武山二中	2024 年第十七届“地球小博士”全国地理科普知识大赛优秀指导教师奖	中国地理学会	2024.05
刘春春	武山二中	2024 年第十七届“地球小博士”全国地理科普知识大赛优秀指导教师奖	中国地理学会	2024.05
年清荷	武山二中	2024 年第十七届“地球小博士”全国地理科普知识大赛优秀指导教师奖	中国地理学会	2024.05
孙元卓	武山二中	2024 年第十七届“地球小博士”全国地理科普知识大赛优秀指导教师奖	中国地理学会	2024.05
刘阜肱	武山二中	第十七届“地球小博士”全国地理科普知识大赛优秀指导教师奖	中国地理学会	2024.05
康剑红	武山二中	2024 年第十七届“地球小博士”全国地理科普知识大赛优秀指导教师奖	中国地理协会	2024.05
王爱军	武山二中	2024 年第十七届“地球小博士”全国地理科普知识大赛优秀指导教师奖	中国地理学会	2024.05
马斌丽	洛门二小	2024 年“千校万师”赛课活动小学英语学科二等奖	天水市教育局	2024.05
张爱红	洛门中心小学	天水市优质课二等奖	天水市教育局	2024.05
王锡瑞	县公安局	全省成绩突出青年民警	甘肃省公安厅 共青团甘肃省委	2024.05

姓　名	所在单位	获奖名称	颁发单位	获奖时间
李锦云	县人民医院	2024 年全省优秀护士	甘肃省卫生健康委员会	2024.05
麻红丽	县妇幼保健院	2024 年全省优秀护士	甘肃省卫生健康委员会	2024.05
王云弟	县中医医院	2024 年全省优秀护士	甘肃省卫生健康委员会	2024.05
颉春丽	县人民医院	2024 年全市优秀护士	天水市卫生健康委员会	2024.05
孟彩芳	县中医医院	2024 年全市优秀护士	天水市卫生健康委员会	2024.05
王方	县妇幼保健院	2024 年全市优秀护士	天水市卫生健康委员会	2024.05
孟琪琪	洛门中心卫生院	2024 年全市优秀护士	天水市卫生健康委员会	2024.05
包云珍	鸳鸯中心卫生院	2024 年全市优秀护士	天水市卫生健康委员会	2024.05
周璇	龙台卫生院	2024 年全市优秀护士	天水市卫生健康委员会	2024.05
裴绿芳	城关社区卫生服务中心	2024 年全市优秀护士	天水市卫生健康委员会	2024.05
张元星	马力中心卫生院	2024 年全市优秀护士	天水市卫生健康委员会	2024.05
王睿	滩歌中心卫生院	2024 年全市优秀护士	天水市卫生健康委员会	2024.05
杨贵花	四门中心卫生院	2024 年全市优秀护士	天水市卫生健康委员会	2024.05
陈茹霞	县人民医院	2024 年全市优秀护士长	天水市卫生健康委员会	2024.05
赵阿妹	县中医医院	2024 年全市优秀护士长	天水市卫生健康委员会	2024.05
刘新华	洛门中心卫生院	2024 年全市优秀护士长	天水市卫生健康委员会	2024.05
张晓丽	城关镇人民政府	全省社会保险医疗保障和社会救助工作先进个人	甘肃省人力资源和社会保障厅 甘肃省民政厅 甘肃省医疗保障局	2024.05
赵文芹	国家税务总局武山县税务局	甘肃省“最美家庭”	甘肃省妇联	2024.05
王根花	国家税务总局武山县税务局	优秀教练员	甘肃省体育局	2024.05
潘喜亮	城关二小	2024 年“千校万师”赛课活动小学道德与法治学科 三等奖	天水市教育局	2024.05

姓　名	所在单位	获奖名称	颁发单位	获奖时间
王维鹏	城关四小	甘肃省科创实践比赛辅导教师二等奖	甘肃省电化教育中心	2024.05
邓丽红	城关三小	天水市第六届中华经典诵读大赛一等奖	天水市教育局	2024.06
郭育英	城关三小	天水市第六届中华经典书写大赛辅导奖一等奖	天水市教育局	2024.06
郭育英	城关三小	甘肃省“探寻陇原好家风，厚植梦想报家国”主题书画比赛二等奖	甘肃省教育厅	2024.06
颉文娟	城关三小	天水市第六届中华经典诵读大赛一等奖	天水市教育局	2024.06
张冰艳	洛门二小	天水市第六届中华经典诵写讲大赛“诵读中国”经典诵读一等奖指导教师奖	天水市教育局	2024.06
韩雅琦	洛门二小	天水市第六届中华经典诵写讲大赛“诵读中国”经典诵读一等奖指导教师奖	天水市教育局	2024.06
周红芳	高楼镇马跛小学	甘肃省“探寻陇原好家风，厚植梦想报家国”主题书画比赛优秀奖	甘肃省教育厅	2024.06
谢维林	高楼镇马跛小学	甘肃省“探寻陇原好家风，厚植梦想报家国”主题书画比赛三等奖	甘肃省教育厅	2024.06
张金明	洛门初中	第二届全国青少年文化遗产知识大赛优秀指导教师一等奖	中国文物保护技术协会 全国青少年文化遗产知识大赛组委会	2024.06
李志鹏	城关四小	甘肃省“探寻陇原好家风 厚植梦想报家国”主题书法作品比赛指导教师一等奖	甘肃省教育厅	2024.06
王成婷	城关四小	甘肃省“探寻陇原好家风 厚植梦想报家国”主题书法作品三等奖	甘肃省教育厅	2024.06
车　蕾	城关四小	甘肃省“探寻陇原好家风 厚植梦想报家国”主题书法作品三等奖	甘肃省教育厅	2024.06
罗玉泉	城关四小	天水市第六届中华经典诵写讲大赛“笔墨中国”汉字书写大赛指导学生作品《坚定理想信念》获一等奖	天水市教育局	2024.06
王丽萍	鸳鸯镇丁家门小学	天水市优秀少先队辅导员	共青团天水市委	2024.06
侯春艳	嘴头九年制学校	甘肃省“探寻陇原好家风 厚植梦想报家国”主题书法作品优秀奖	甘肃省教育厅	2024.06
潘振华	城关初中	天水云教育资源优质课一等奖	天水市教育局	2024.06
何军莉	武山四中	甘肃省“探寻陇原好家风 厚植梦想报家国”主题书法作品一等奖	甘肃省教育厅	2024.06

姓　名	所在单位	获奖名称	颁发单位	获奖时间
秦　勇	武山四中	甘肃省“探寻陇原好家风 厚植梦想报家国”主题绘画作品一等奖	甘肃省教育厅	2024.06
杨　莹	武山二中	第三届语文报杯时代新人说辅导奖一等奖	中国语文报刊协会 语文报社 “语文报杯”全国中学生征文大赛组委会	2024.06
张素云	武山二中	第三届语文报杯“时代新人说”辅导奖一等奖	中国语文报刊协会 语文报社 “语文报杯”全国中学生征文大赛组委会	2024.06
杨疆鹏	武山二中	第三届语文报杯“时代新人说”辅导奖二等奖	中国语文报刊协会 语文报社 “语文报杯”全国中学生征文大赛组委会	2024.06
马向阳	武山二中	第三届语文报杯“时代新人说”辅导奖一等奖	中国语文报刊协会 语文报社 “语文报杯”全国中学生征文大赛组委会	2024.06
李玉红	武山二中	第三届语文报杯“新时代新人说”辅导奖二等奖	中国语文报刊协会 语文报社 “语文报杯”全国中学生征文大赛组委会	2024.06
陈　芳	武山二中	第三届语文报杯“时代新人说”辅导奖一等奖	中国语文报刊协会 语文报社 “语文报杯”全国中学生征文大赛组委会	2024.06
陈　芳	武山二中	第三届语文报杯“时代新人说”辅导奖二等奖	中国语文报刊协会 语文报社 “语文报杯”全国中学生征文大赛组委会	2024.06
李志鹏	城关四小	天水市第六届中华经典诵写讲大赛“印记中国”师生篆刻大赛教师手工篆刻一等奖	天水市教育局	2024.06
张　晶	城关四小	甘肃省“探寻陇原好家风 厚植梦想报家国”主题书法作品比赛指导教师一等奖	甘肃省教育厅	2024.06
李志鹏	城关四小	第六届中华经典诵写讲大赛省级初赛教师组手工篆刻一等奖	甘肃省教育厅	2024.07
罗玉泉	城关四小	第六届中华经典诵写讲大赛教师组（笔墨中国）小学硬笔优秀奖	甘肃省教育厅	2024.07
李玲玲	百泉初中	第二十八届全国中小学生绘画书法作品比赛优秀指导教师奖	中国儿童中心景德镇陶瓷大学 中央美术学院雕塑系 中央美术学院社会美育学院	2024.07
杨小录	百泉初中	第二十八届全国中小学生绘画书法作品赛优秀指导教师奖	中国儿童中心景德镇陶瓷大学 中央美术学院雕塑系 中央美术学院社会美育学院	2024.07
范丽娟	武山二中	2024 年甘肃省奥林匹克生物学联赛优秀辅导二等奖	甘肃省植物协会	2024.07

姓　名	所在单位	获奖名称	颁发单位	获奖时间
薛亚红	武山二中	2024 年甘肃省奥林匹克生物学联赛优秀辅导二等奖	甘肃省植物协会	2024.07
李阿丽	蓼阳初中	2024 年“千校万师”赛课活动初中化学学科一等奖	天水市教育局	2024.07
杨江平	县人民法院	全市法院上半年“质效创优奖”	天水市中级人民法院	2024.07
令陆胤	县文旅局	2024 年“金徽杯”西北五省（区）武术邀请赛暨甘肃省传统武术锦标赛男子 F 组鞭杆三等奖	甘肃省武术运动协会	2024.07
令陆胤	县文旅局	2024 年“金徽杯”西北五省（区）武术邀请赛暨甘肃省传统武术锦标赛男子 F 组其他传统拳、长拳优秀奖	甘肃省武术运动协会	2024.07
令陆胤	县文旅局	2024 年“金徽杯”西北五省（区）武术邀请赛暨甘肃省传统武术锦标赛“优秀运动员”	甘肃省武术运动协会	2024.07
刘全红	城关四小	2024 年甘肃省中小学生科创实践活动指导教师一等奖	甘肃省电化教育中心	2024.07
李小航	杨河初中	2024 年天水市中小学作业设计大赛特等奖	天水市教育局	2024.08
王　敏	郭家庄九年制学校	2024 年天水市作业设计大赛特等奖	天水市教育局	2024.08
邓亚军	郭家庄九年制学校	2024 年天水市作业设计大赛特等奖	天水市教育局	2024.08
陶　凯	郭家庄九年制学校	2024 年天水市作业设计大赛一等奖	天水市教育局	2024.08
潘　钰	郭家庄九年制学校	2024 年天水市作业设计大赛一等奖	天水市教育局	2024.08
赵丽霞	城关三小	2024 年天水市“地震科普 携手同行”主题征文优秀指导教师	天水市教育局	2024.08
韩同利	滩歌初中	2024 年天水市作业设计大赛一等奖	天水市教育局	2024.08
漆红强	滩歌初中	2024 天水市作业设计大赛一等奖	天水市教育局	2024.08
邓　麟	滩歌初中	2024 年天水市作业设计大赛一等奖	天水市教育局	2024.08
侯兵强	滩歌初中	2024 年天水市作业设计大赛一等奖	天水市教育局	2024.08
闫红秀	滩歌初中	2024 年天水市作业设计大赛特等奖	天水市教育局	2024.08
漆俊杰	沿安学区	全国科技小记者首届科普创作大赛（甘肃赛区）小学高年级组三等奖	甘肃科技报 甘肃青少年科技活动中心	2024.08

姓　名	所在单位	获奖名称	颁发单位	获奖时间
王开泰	沿安中心小学	2024 年天水市作业设计大赛一等奖	天水市教育局	2024.08
杨响兰	沿安中心小学	2024 年天水市作业设计大赛一等奖	天水市教育局	2024.08
王　静	沿安中心小学	2024 年天水市作业设计大赛一等奖	天水市教育局	2024.08
李玉霞	沿安中心小学	2024 年天水市作业设计大赛一等奖	天水市教育局	2024.08
尹斌斌	沿安中心小学	2024 年天水市作业设计大赛一等奖	天水市教育局	2024.08
谢青峰	金华九年制学校	2024 年天水市作业设计大赛二等奖	天水市教育局	2024.08
巩晓霞	金华九年制学校	2024 年天水市作业设计大赛二等奖	天水市教育局	2024.08
谢维林	高楼镇马跛小学	全国小记者科创大赛（甘肃赛区）指导教师银奖	甘肃省科技报社	2024.08
丁国锋	洛门初中	2024 年天水市作业设计大赛二等奖	天水市教育局	2024.08
周　韬	洛门初中	2025 年天水市作业设计大赛特等奖	天水市教育局	2024.08
汪　波	洛门初中	2024 年天水市作业设计大赛特等奖	天水市教育局	2024.08
汪文斌	洛门初中	2024 年天水市作业设计大赛特等奖	天水市教育局	2024.08
杜维全	城关二小	第八届“希望颂——全国青少年书画艺术大展优秀指导教师	全国青少年书画委员会	2024.08
包玉玲	城关二小	全国科技小记者首届科普创作大赛（甘肃赛区）铜奖指导教师	甘肃省青少年科技活动中心	2024.08
尉雄星	城关二小	全国科技小记者首届科普创作大赛（甘肃赛区）银奖指导教师	甘肃省青少年科技活动中心	2024.08
任高伟	城关二小	全国科技小记者首届科普创作大赛（甘肃赛区）金奖指导教师	甘肃省青少年科技活动中心	2024.08
孙新录	城关二小	全国科技小记者首届科普创作大赛（甘肃赛区）金奖指导教师	甘肃省青少年科技活动中心	2024.08
车玉馨	城关二小	全国科技小记者首届科普创作大赛（甘肃赛区）银奖指导教师	甘肃省青少年科技活动中心	2024.08
宋　亮	城关二小	全国科技小记者首届科普创作（甘肃赛区）铜奖指导教师	甘肃省青少年科技活动中心	2024.08
颉银花	城关二小	全国科技小记者首届科普创作（甘肃赛区）铜奖指导教师	甘肃省青少年科技活动中心	2024.08
张　勇	城关二小	全国科技小记者首届科普创作（甘肃赛区）铜奖指导教师	甘肃省青少年科技活动中心	2024.08

姓　名	所在单位	获奖名称	颁发单位	获奖时间
陈晓梅	城关二小	全国科技小记者首届科普创作（甘肃赛区）铜奖指导教师	甘肃省青少年科技活动中心	2024.08
薛红芳	城关二小	全国科技小记者首届科普创作（甘肃赛区）优秀奖 指导教师	甘肃省青少年科技活动中心	2024.08
任高伟	城关二小	全国科技小记者首届科普创作（甘肃赛区）优秀奖 指导教师	甘肃省青少年科技活动中心	2024.08
孙新录	城关二小	2024 年天水市作业设计大赛一等奖	天水市教育局	2024.08
李丽琼	城关五小	2024 年天水市作业设计大赛一等奖	天水市教育局	2024.08
李　敏	城关五小	2024 年天水市作业设计大赛一等奖	天水市教育局	2024.08
车　蕾	城关四小	2024 年天水市中小学作业设计大赛一等奖	天水市教育局	2024.08
邓　星	城关四小	2024 年天水市作业设计大赛一等奖	天水市教育局	2024.08
罗玉泉	城关四小	全国科技小记者首届科普创作大赛（甘肃赛区）金奖指导教师	甘肃报社 甘肃省青少年科技活动中心	2024.08
罗玉泉	城关四小	全国科技小记者首届科普创作大赛（甘肃赛区）三等奖指导教师	中国科技新闻会、全国科技小记者联盟、全国科技小记者科普创作大赛组委会	2024.08
杨秀秀	四门镇松树小学	2024 年天水市作业设计大赛二等奖	天水市教育局	2024.08
田军芳	龙台初中	全国科技小记者首届科普创作大赛（甘肃赛区）一等奖指导教师金奖	甘肃科技报社 甘肃省青少年科技活动中心	2024.08
田军芳	龙台初中	全国科技小记者首届科普创作大赛全国三等奖优秀指导教师	中国科技新闻学会科技报分会 全国科技小记者联盟全国科技小记者科普创作大赛组委会	2024.08
包疆帆	鸳鸯镇丁家门小学	2024 年天水市作业设计大赛特等奖	天水市教育局	2024.08
张　梅	鸳鸯镇丁家门小学	2024 年天水市作业设计大赛特等奖	天水市教育局	2024.08
东振宇	鸳鸯镇丁家门小学	2024 年天水市作业设计大赛特等奖	天水市教育局	2024.08
晋旺来	鸳鸯镇丁家门小学	2024 天水市年作业设计大赛特等奖	天水市教育局	2024.08
马元旦	渭北初中	2024 年天水市作业设计大赛一等奖	天水市教育局	2024.08
令晓宁	渭北初中	2024 年天水市作业设计大赛一等奖	天水市教育局	2024.08

姓　名	所在单位	获奖名称	颁发单位	获奖时间
康秀芳	渭北初中	2024 年天水市作业设计大赛特等奖	天水市教育局	2024.08
孙小丽	渭北初中	2024 年天水市作业设计大赛一等奖	天水市教育局	2024.08
韩雪红	渭北初中	2024 年天水市作业设计大赛一等奖	天水市教育局	2024.08
孟福英	渭北初中	2024 年天水市作业设计大赛一等奖	天水市教育局	2024.08
洪军萍	城关初中	2024 年天水市作业设计大赛一等奖	天水市教育局	2024.08
丁贤芳	城关初中	2024 年天水市作业设计大赛一等奖	天水市教育局	2024.08
马春花	城关初中	2024 年天水市作业设计大赛一等奖	天水市教育局	2024.08
马凯迪	城关初中	2024 年天水市作业设计大赛一等奖	天水市教育局	2024.08
任兵霞	城关初中	2024 年天水市作业设计大赛一等奖	天水市教育局	2024.08
王红霞	城关初中	2024 年天水市作业设计大赛特等奖	天水市教育局	2024.08
裴云鸣	城关初中	2024 年天水市作业设计大赛特等奖	天水市教育局	2024.08
丁平霞	城关初中	全国科技小记者首届科普创作大赛（甘肃赛区）银奖指导教师	甘肃科技报社 甘肃省青少年科技活动中心	2024.08
常想成	城关初中	全国科技小记者首届科普创作大赛（甘肃赛区）铜奖指导教师	甘肃科技报社 甘肃省青少年科技活动中心	2024.08
赵江霞	百泉初中	全国科技小记者首届科普创作大赛（甘肃赛区）银奖指导教师	甘肃科技报社 甘肃省青少年科技活动中心	2024.08
苟军瑞	武山四中	2024 年天水市作业设计大赛特等奖	天水市教育局	2024.08
康燕燕	武山四中	2024 年天水市作业设计大赛特等奖	天水市教育局	2024.08
雷爱敏	武山四中	2024 年天水市作业设计大赛特等奖	天水市教育局	2024.08
黄福梅	武山四中	2024 年天水市作业设计大赛特等奖	天水市教育局	2024.08
康　林	武山四中	2024 年天水市作业设计大赛特等奖	天水市教育局	2024.08
焦霞霞	武山四中	2024 年天水市作业设计大赛一等奖	天水市教育局	2024.08
石娟芳	武山四中	2024 年天水市作业设计大赛一等奖	天水市教育局	2024.08
牛桂芳	武山四中	2024 年天水市作业设计大赛一等奖	天水市教育局	2024.08

姓　名	所在单位	获奖名称	颁发单位	获奖时间
东　升	武山四中	2024 年天水市作业设计大赛一等奖	天水市教育局	2024.08
张蕊霞	武山四中	2024 年天水市“千校万师”赛课活动二等奖	天水市教育局	2024.08
张蕊霞	武山四中	2024 年天水市作业设计大赛一等奖	天水市教育局	2024.08
秦　勇	武山四中	2024 年天水市作业设计大赛一等奖	天水市教育局	2024.08
郭小凤	武山二中	2024 年甘肃省化学奥林匹克竞赛初赛一等奖指导教师奖	中国化学会	2024.08
张　强	武山二中	2024 年甘肃省化学奥林匹克竞赛初赛一等奖指导教师奖	中国化学会	2024.08
郭小凤	武山二中	2024 年甘肃省化学奥林匹克竞赛初赛二等奖指导教师奖	中国化学会	2024.08
李佳雪	武山二中	2024 年甘肃省化学奥林匹克竞赛初赛二等奖指导教师奖	中国化学会	2024.08
缪彩雯	武山二中	2024 年甘肃省化学奥林匹克竞赛初赛二等奖指导教师奖	中国化学会	2024.08
任永莉	武山二中	2024 年甘肃省化学奥林匹克竞赛初赛二等奖指导教师奖	中国化学会	2024.08
焦世宏	武山二中	2024 年甘肃省化学奥林匹克竞赛初赛二等奖指导教师奖	中国化学会	2024.08
颉　琦	武山二中	2024 年甘肃省化学奥林匹克竞赛初赛三等奖指导教师奖	中国化学会	2024.08
郭小凤	武山二中	2024 年甘肃省化学奥林匹克竞赛初赛三等奖指导教师奖	中国化学会	2024.08
张　强	武山二中	2024 年甘肃省化学奥林匹克竞赛初赛三等奖指导教师奖	中国化学会	2024.08
缪彩雯	武山二中	2024 年甘肃省化学奥林匹克竞赛初赛三等奖	中国化学会	2024.08
贾　文	武山二中	2024 年天水市作业设计特等奖	天水市教育局	2024.08
康剑红	武山二中	2024 年天水市作业设计大赛特等奖	天水市教育局	2024.08
李幸雨	武山二中	2024 年天水市作业设计大赛特等奖	天水市教育局	2024.08
马忠全	武山二中	2024 年天水市作业设计大赛特等奖	天水市教育局	2024.08
裴文杰	武山二中	2024 年天水市作业设计大赛特等奖	天水市教育局	2024.08
王爱军	武山二中	2024 年天水市作业设计大赛特等奖	天水市教育局	2024.08

姓　名	所在单位	获奖名称	颁发单位	获奖时间
王　斌	武山二中	2024 年天水市作业设计大赛特等奖	天水市教育局	2024.08
杨平平	武山二中	2024 年天水市作业设计大赛特等奖	天水市教育局	2024.08
杨晓辉	武山二中	2024 年天水市作业设计大赛特等奖	天水市教育局	2024.08
于淑山	武山二中	2024 年天水市作业设计大赛特等奖	天水市教育局	2024.08
杜秀娟	武山二中	2024 年天水市作业设计大赛一等奖	天水市教育局	2024.08
李嘉伟	武山二中	2024 年天水市作业设计大赛一等奖	天水市教育局	2024.08
李　瑶	武山二中	2024 年天水市作业设计大赛一等奖	天水市教育局	2024.08
史海花	武山二中	2024 年天水市作业设计大赛一等奖	天水市教育局	2024.08
王雪佳	武山二中	2024 年天水市作业设计大赛一等奖	天水市教育局	2024.08
王志勇	武山二中	2024 年天水市作业设计大赛一等奖	天水市教育局	2024.08
杨彦花	武山二中	2024 年天水市作业设计大赛一等奖	天水市教育局	2024.08
张文静	武山二中	2024 年天水市作业设计大赛一等奖	天水市教育局	2024.08
支宇飞	武山二中	2024 年天水市作业设计大赛一等奖	天水市教育局	2024.08
杨彦花	武山二中	2024 年天水市作业设计大赛一等奖	天水市教育局	2024.08
谢　晗	慎公中学	2024 年天水市作业设计大赛特等奖	天水市教育局	2024.08
关　颖	杨河镇中心小学	2023 年度天水市优秀少先队辅导员	共青团天水市委 天水市教育局 天水市少工委	2024.08
牛拾来	蓼阳初中	2024 年天水市作业设计大赛二等奖	天水市教育局	2024.08
王春焱	武山县残疾人联合会	《赤伶》荣获第九届全省残疾人艺术汇演声乐类一等奖	甘肃省残疾人联合会 甘肃省教育厅 甘肃省民政厅 甘肃省文化和旅游厅 甘肃省广播电视局	2024.08
王生文	武山县残疾人联合会	第九届全省残疾人艺术汇演声乐类辅导奖	甘肃省残疾人联合会 甘肃省教育厅 甘肃省民政厅 甘肃省文化和旅游厅 甘肃省广播电视局	2024.08
马震坤	县人民检察院	坚守正义和执法办案楷模	中共天水市委政法委	2024.08

姓　名	所在单位	获奖名称	颁发单位	获奖时间
郭启英	县人民医院	2024 年全省优秀医师	甘肃省卫生健康委员会	2024.08
靖　芳	县中医医院	2024 年全省优秀医师	甘肃省卫生健康委员会	2024.08
魏月华	县妇幼保健院	2024 年全省优秀医师	甘肃省卫生健康委员会	2024.08
杜军强	县人民医院	2024 年全市优秀医师	天水市卫生健康委员会	2024.08
李海明	县人民医院	2024 年全市优秀医师	天水市卫生健康委员会	2024.08
赵玉勋	县中医医院	2024 年全市优秀医师	天水市卫生健康委员会	2024.08
王文睿	县中医医院	2024 年全市优秀医师	天水市卫生健康委员会	2024.08
龙　洋	县妇幼保健院	2024 年全市优秀医师	天水市卫生健康委员会	2024.08
裴自忠	洛门中心卫生院	2024 年全市优秀医师	天水市卫生健康委员会	2024.08
吴生全	四门中心卫生院	2024 年全市优秀医师	天水市卫生健康委员会	2024.08
杜召全	滩歌中心卫生院	2024 年全市优秀医师	天水市卫生健康委员会	2024.08
柳　晗	鸳鸯中心卫生院	2024 年全市优秀医师	天水市卫生健康委员会	2024.08
邓红玉	城关卫生院	2024 年全市优秀医师	天水市卫生健康委员会	2024.08
王想来	桦林卫生院	2024 年全市优秀医师	天水市卫生健康委员会	2024.08
包中义	高楼卫生院	2024 年全市优秀医师	天水市卫生健康委员会	2024.08
包转红	武山县摩崖石窟文化旅游服务中心	“石窟守护人”	中国敦煌石窟保护研究基金会	2024.08
康秀芳	渭北初中	全国科技小记者首届科普创作大赛（甘肃赛区）银奖指导教师	甘肃科技报社 甘肃省青少年科技活动中心	2024.08
康智勇	县教育局	天水市园丁奖	天水市人力资源和社会保障局 天水市教育局	2024.09
令苗苗	刘川九年制学校	天水市优秀校长	天水市人力资源和社会保障局 天水市教育局	2024.09
张明霞	洛门初中	2024 年天水市作业设计大赛一等奖	天水市教育局	2024.09
张婷婷	洛门初中	2024 年天水市作业设计大赛一等奖	天水市教育局	2024.09

姓　名	所在单位	获奖名称	颁发单位	获奖时间
孙正中	洛门初中	2024 年天水市作业设计大赛一等奖	天水市教育局	2024.09
邓霏霞	洛门初中	2024 年天水市作业设计大赛一等奖	天水市教育局	2024.09
吉星星	洛门初中	2024 年天水市作业设计大赛特等奖	天水市教育局	2024.09
庞婷婷	洛门初中	2024 年天水市作业设计大赛一等奖	天水市教育局	2024.09
焦云霞	洛门初中	2024 年天水市作业设计大赛一等奖	天水市教育局	2024.09
黄宵梅	洛门初中	2024 年天水市作业设计大赛特等奖	天水市教育局	2024.09
付忠平	渭川九年制学校	甘肃省优秀教师	甘肃省人社厅 甘肃省教育厅	2024.09
董　俐	城关镇清池小学	2024 年天水市作业设计大赛一等奖	天水市教育局	2024.09
侯明明	城关镇清池小学	天水市 2024 年“安全教育精品课”	天水市教育局	2024.09
张育欢	城关五小	微课《“贝”的故事》一等奖	甘肃省电化教育中心	2024.09
漆军芳	四门镇侯堡小学	天水市园丁奖	天水市教育局	2024.09
张丽雯	四门镇中心幼儿园	天水市 2024 年“安全教育精品课”	天水市教育局	2024.09
王亚梅	嘴头九年制学校	天水市师德模范	天水市人力资源和社会保障局 天水市教育局	2024.09
王亚梅	嘴头九年制学校	天水市园丁奖	天水市人力资源和社会保障局 天水市教育局	2024.09
周红艳	渭北初中	天水市师德模范	天水市人力资源和社会保障局 天水市教育局	2024.09
周红艳	渭北初中	天水市园丁奖	天水市人力资源和社会保障局 天水市教育局	2024.09
潘振华	城关初中	天水市园丁奖	天水市人力资源和社会保障局 天水市教育局	2024.09
赵小军	武山二中	甘肃省园丁奖	甘肃省人社厅 甘肃省教育厅	2024.09
东爱京	武山二中	天水市园丁奖	天水市人力资源局 天水市教育局	2024.09
杨爱平	武山县第一幼儿园	天水市园丁奖	天水市人社区 天水市教育局	2024.09
王元平	令川九年制学校	天水市师德模范	天水市人力资源局 天水市教育局	2024.09

姓　名	所在单位	获奖名称	颁发单位	获奖时间
王元平	令川九年制学校	天水市园丁奖	天水市人力资源局 天水市教育局	2024.09
罗　亮	武山县农村信用合作联社	甘肃农信优秀金融助理	甘肃省农村信用社联合社	2024.09
何荣平	县果业发展中心	全市果业工作先进个人	中共天水市委农村工作领导小组	2024.09
杨　慧	城关二小	全省“传兴杯”青少年书法大赛二等奖优秀指导教师	甘肃省关心下一代工作委员会	2024.09
张　丰	洛门初中	2024 年天水市“千校万师”赛课活动数学学科二等奖	天水市教育局	2024.10
庞婷婷	洛门初中	2024 年天水市“千校万师”赛课活动 道法学科一等奖	天水市教育局	2024.10
张金明	洛门初中	2026 年天水市“千校万师”赛课活动物理学科二等奖	天水市教育局	2024.10
张金明	洛门初中	2024 年天水市作业设计大赛二等奖	天水市教育局	2024.10
王　燕	城关五小	天水市小学教育联盟优秀观摩课	天水市教育科学研究所 天水市小学教育联盟	2024.10
胡　翠	城关五小	天水市第二届红领巾讲解员风采大赛优秀指导教师	共青团天水市委 天水市少工委	2024.10
包玲玲	城关四小	天水市第二届红领巾讲解员风采大赛优秀指导教师	共青团天水市委 天水市少工委	2024.10
赵静琪	城关四小	第一届天水市青少年科普剧竞赛优秀指导老师奖	天水市教育局	2024.10
马元旦	渭北初中	2024 年天水市“千校万师”赛课活动历史学科三等奖	天水市教育局	2024.10
刘苗苗	武山二中	天水市优质课二等奖	天水市教育局	2024.10
史小莉	武山二中	2024 年天水市“千校万师”赛课活动二等奖	天水市教育局	2024.10
康力恒	洛门中心小学	天水市中小学生“爱我国防”主题征文大赛一等奖指导老师	天水市国防动员办公室 天水市教育局	2024.10
王　玲	洛门初中	2024 年天水市“千校万师”赛课活动地理学科三等奖	天水市教育局	2024.10
王娟娟	洛门初中	2025 年天水市“千校万师”赛课活动语文学科二等奖	天水市教育局	2024.10
杨　慧	城关二小	天水市第二届红领巾讲解员风采大赛优秀指导教师	共青团天水市委 天水市少工委	2024.10
周红艳	渭北初中	2024 年天水市“千校万师”赛课活动语文学科一等奖	天水市教育局	2024.10
黄小龙	渭北初中	2024 年天水市“千校万师”赛课活动化学学科一等奖	天水市教育局	2024.10

姓　名	所在单位	获奖名称	颁发单位	获奖时间
王富存	渭北初中	2024 年天水市“千校万师”赛课活动数学学科一等奖	天水市教育局	2024.10
韩雅琦	洛门二小	甘肃省首届中小学师生“用英语讲好中国故事”爱国主义主题展示活动教师组一等奖	甘肃省教育科学研究院	2024.11
车永亮	刘川九年制学校	天水市“爱我国防”主题征文大赛二等奖辅导教师奖	天水市国防动员办公室 天水市教育局	2024.11
周　建	高楼学区	天水市“爱我国防”主题征文大赛二等奖辅导教师奖	天水市国防动员办公室 天水市教育局	2024.11
李志鹏	城关四小	第六届中华经典诵写讲“印记中国”师生篆刻大赛中教师组手工篆刻类优秀奖	中华人民共和国教育部 国家语委	2024.11
汪玉妹	四门镇松树小学	天水市“爱我国防”主题征文大赛三等奖辅导教师奖	天水市国防动员办公室 天水市教育局	2024.11
赵玉映	四门镇麦山小学	天水市“爱我国防”主题征文大赛三等奖辅导教师奖	天水市国防动员办公室 天水市教育局	2024.11
丁海瑜	渭北初中	甘肃省首届中小学师生“用英语讲好中国故事”爱国主义主题展示活动优秀辅导教师奖	甘肃省教育科学研究院	2024.11
张　强	武山二中	第 38 届中国化学奥林匹克初赛三等奖指导教师奖	中国化学会	2024.11
史小莉	武山二中	2024 年全国中学生数学奥林匹克竞赛预赛三等奖指导教师奖	甘肃省数学会	2024.11
米利花	武山二中	2024 年全国中学生数学奥林匹克竞赛预赛三等奖指导教师奖	甘肃省数学会	2024.11
裴文杰	武山二中	第四十一届全国中学生物理竞赛二等奖指导教师奖	甘肃省物理学会	2024.11
王莉莉	武山二中	第二届甘肃省大中小学思政课教师大比武教学展示三等奖	中共甘肃省委宣传部 中共甘肃省委教育工作委员会	2024.11
马海燕	武山二中	首届“用英语讲好中国故事”一等奖	天水市教科所	2424.11
王　媛	洛门中心小学	甘肃省首届中小师生“用英语讲好中国故事”爱国主义主题展示活动二等奖	天水市教育局	2024.11
马玲娟	洛门二小	甘肃省第八届中小学生艺术展演活动舞蹈类一等奖指导教师	甘肃省教育厅	2024.12
冯　霞	洛门二小	甘肃省第八届中小学生艺术展演活动舞蹈类一等奖指导教师	甘肃省教育厅	2024.12
陈嘉洁	洛门二小	甘肃省第八届中小学生艺术展演活动舞蹈类一等奖指导教师	甘肃省教育厅	2024.12

姓　名	所在单位	获奖名称	颁发单位	获奖时间
韩雅琦	洛门二小	甘肃省首届中小学师生“用英语讲好中国故事”爱国主义主题展示活动一等奖	天水市教育局	2024.12
车永亮	刘川九年制学校	天水市第七届中学生运动会优秀教练	天水市教育局 天水市体育局	2024.12
王志龙	刘川九年制学校	天水市第七届中学生运动会优秀教练	天水市教育局 天水市体育局	2024.12
邓小璐	洛门初中	2024 年度天水市中小学精品课程思政视频课评选 初中组语文学科二等奖	天水市教育局	2024.12
孙　伟	洛门初中	天水市第七届中学生运动会优秀教练员	天水市体育局 天水市教育局	2024.12
王　沫	洛门初中	天水市第七届中学生运动会优秀教练员	天水市体育局 天水市教育局	2024.12
杜春明	洛门初中	天水市第七届中学生运动会优秀教练员	天水市体育局 天水市教育局	2024.12
李　敏	城关五小	天水市国家智慧教育平台应用活动应用精品课一等奖	天水市教育局	2024.12
丁海瑜	渭北初中	甘肃省首届中小学师生“用英语讲好中国故事”爱国主义主题展示活动优秀辅导教师奖	天水市教育局	2024.12
赵　培	武山四中	2024 年天水市中小学精品课程思政视频课三等奖	天水市教育局	2024.12
杜秀娟	武山二中	天水市第七届中学生运动会优秀教练员	天水市教育局	2024.12
安保洁	武山二中	第十八届全国中学生创新作文大赛一等奖指导教师	中国写作协会	2024.12
王莉莉	武山二中	2024 年度天水市中小学精品思政课程二等奖	中共天水市委教育工作委员会委 天水市教育局	2024.12
张金荣	武山二中	第十八届全国中学生创新作文大赛一等奖指导教师	中国写作学会	2024.12
刘建平	武山二中	全省中小学音乐美术教师综合技能展示活动团体中学组三等奖	甘肃省教育厅	2024.12
王　凡	武山二中	第十八届全国中学生创新作文大赛一等奖指导教师	中国写作协会	2024.12
沈小琴	武山二中	2024 年度天水市中小学精品思政课程二等奖	中共天水市委教育工委 天水市教育局	2024.12
谢　蕾	杨河镇中心小学	第八届天水市青少年科技创新大赛科技方案三等奖	天水市教育局 天水市科学技术协会	2024.12
康力恒	洛门中心小学	天水市国家中小学智慧教育平台应用精品课（九大板块）教师研修二等奖	天水市教育局	2024.12

姓　名	所在单位	获奖名称	颁发单位	获奖时间
杨成平	洛门中心小学	天水市国家中小学智慧教育平台应用精品课（九大板块）教师研修一等奖	天水市教育局	2024.12
姬　晨	武山县农村信用合作联社	甘肃农信金牌讲师	甘肃省农村信用社联合社	2024.12
王宏林	县科学技术协会	甘肃省科普大篷车社会化项目优秀科普工作者	甘肃省科学技术协会	2024.12
杨增梅	县科学技术协会	甘肃省科普大篷车社会化项目优秀科普工作者	甘肃省科学技术协会	2024.12
李文平	县现代农业产业园服务中心	陇原青年英才	中共甘肃省委人才工作领导小组办公室	2024.12
令进雄	县财政局	2023 年度全市财政总决算工作先进个人	天水市财政局	2024.12
郭维斌	县财政局	2023 年度全市财政总决算工作先进个人	天水市财政局	2024.12
马向阳	武山二中	第三届语文报杯时代新人说辅导奖一等奖	中国语文报刊协会 语文报社 “语文报杯”全国中学生征文大赛组委会	

注：获奖单位或个人需提供获奖证书、文件或其他证明材料复印件



国民经济与社会发展统计资料

2024 年武山县国民经济主要指标

年份指标	2024 年
一、土地面积（平方公里）	2011
二、年末常住人口人（万人）	35.15
三、国民经济综合指标	—
地区生产总值	878864
第一产业	311014
第二产业	108508
第三产业	459342
地区生产总值指数	105.0
固定资产投资增幅（%）	12.3
地方财政收入（万元）	24558
地方财政支出（万元）	371014
城镇居民人均可支配收入（元）	34858
农村居民人均可支配收入（元）	12978
四、农村经济	—
农林牧渔业劳动力（人）	122626
耕地面积（公顷）	56161.9

（续表）

年份指标	2024 年
农用机械动力（万千瓦）	28.07
化肥施用折纯量（吨）	13619.4
农村用电量（万度）	3501.2
农业总产值（万元，现价）	503953
农业总产值指数（上年 =100）	98.1
粮食（吨）	163939
油料（吨）	19037
肉类总产量（吨）	20381.5
水产品产量（吨）	606.5
大牲畜年末头数（头）	38261
五、工业	—
工业增加值（万元）	31778.5
规模以上工业企业个数（个）	17
六、交通运输邮电通讯业	—
公路线路长度（公里）	2577.3
邮电业务总量（万元）	4849.17
电话机拥有量（部）	389129
七、社会消费品零售总额（亿元）	26.2
八、教育、科技、卫生	—
在校学生数（人）	64334
小学	31530
普通中学	30669
学龄儿童入学率（%）	100
国有单位自然科技人员数（人）	—
医院数（所）	19
医院床位数（张）	2109
职业医生（含助理）数（人）	565

2024 年国民经济部分主要指标完成情况

指标	单位	完成	上年同期	同比增长 %
一、地区生产总值	万元	878864	853489	5.0
＃第一产业	万元	311014	315532	6.3
第二产业	万元	108508	100990	6.8
其中：工业	万元	31779	30610	3.5
建筑业	万元	76873	70515	8.2
第三产业	万元	459342	436968	3.6
二、规模以上工业增加值	万元	—	—	–15.8
三、一般公共预算收入	万元	24558	29318	–16.24
四、固定资产投资	万元	555901	633097	12.33
五、社会消费品零售总额	万元	261894.2	247771.3	5.8
六、城镇居民人均可支配收入	元	34858	32979	5.7
七、农村居民人均可支配收入	元	12978	12028	7.9

2024 年财政收入完成情况

单位：万元

指标	2024 年	2023 年	同比增长 ±%
大口径财政收入合计	41795	53003	–21.15%
其中：中央级	9135	12018	–23.99%
省级	4806	6638	–27.60%
市级	58	48	20.83%
县级	27796	34299	–18.96%
其中：一般公共预算收入	24558	29319	–16.24%
政府性基金收入	3141	4962	–36.70%

2024 年财政支出完成情况

单位：万元

指标	2024 年	2023 年	同比增长 ±%
全县财政支出	413202	421637	–2.00 %
其中：一般公共预算支出	371014	367147	1.05 %
政府性基金支出	38316	51682	–25.86 %
上解支出	3848	2785	38.17 %
国有资本经营支出	24	23	4.35 %

2024 年财政一般预算收支决算情况

单位：万元

预算科目	决算数	预算科目	决算数
本年收入合计	24558	本年支出合计	371014
一、税收收入	11215	一、一般公共服务支出	24579
1. 增值税	3717	二、国防支出	66
2. 营业税	——	三、公共安全支出	8694
3. 企业所得税	441	四、教育支出	86846
4. 企业所得税退税	——	五、科学技术支出	3286
5. 个人所得税	182	六、文化旅游体育与传媒支出	4312
6. 资源税	198	七、社会保障和就业支出	62816
7. 环境保护税	38	八、卫生健康支出	20993
8. 城市维护建设税	465	九、节能环保支出	16665
9. 房产税	810	十、城乡社区支出	14896
10. 印花税	235	十一、农林水支出	93818
11. 城镇土地使用税	940	十二、交通运输支出	8148
12. 土地增值税	1100	十三、资源勘探工业信息等支出	453
13. 车船税	1197	十四、商业服务业等支出	164
14. 耕地占用税	426	十五、金融支出	15
15. 契税	1466	十六、自然资源海洋气象等支出	1450
二、非税收入	13343	十七、住房保障支出	12502
其中：1. 专项收入	4994	十八、粮油物资储备支出	1003
2. 行政事业收费收入	851	十九、灾害防治及应急管理支出	7480
3. 罚没收入	1999	二十、其他支出	674
4. 国有资本经营收入	——	二十一、债务付息支出	2144
5. 国有资源（资产）有偿使用收入	2277	二十二、债务发行费用支出	10
6. 捐赠收入	3222		

2024 年中学班数、毕业生数和招生数

	合计	1. 镇区	2. 乡村
一、学校数（个）	36	28	8
1. 初级中学	17	15	2
2. 九年一贯制学校	15	9	6
3. 完全中学	1	1	0
4. 高级中学	3	3	0
二、班数（班）	649	601	48
1. 初中	419	371	48
2. 高中	230	230	0
三、毕业生数（人）	10288	9590	698
1. 初中	6428	5730	698
2. 高中	3860	3860	0
四、招生数（人）	10920	10372	548
1. 初中	6236	5688	548
2. 高中	4684	4684	0

2024 年中学在校生数

单位：人

	学生数	1. 镇区	2. 乡村
合计	30669	28893	1776
一、初中	18720	16944	1776
二、高中	11949	11949	0

2024 年小学基本情况

单位：人

	合计	1. 镇区	2. 乡村
学校数（所）	98	37	61
班数（班）	1210	661	549
毕业生数（人）	6332	4790	1542
招生数（人）	4576	3984	592
在校生数（人）	31530	26270	5260
教学点数（个）	66	9	57

2024 年幼儿教育基本情况

	园数（个）	班数（班）	在园幼儿（人）	教职工数（人）	代课教师（人）	兼任教师（人）
总计	106	491	11299	885	0	0
教育部门	81	372	8009	612	0	0
民办	25	119	3290	273	0	0
镇区	62	338	9637	767	0	0
乡村	44	153	1662	118	0	0

2024 年小学学龄人口入学及在校学生情况

单位：人

	校内外学龄人口	在校学龄人口	招生数	在校生数
合计	31523	31523	4576	31530
其中：女	15193	15193	2217	15196
6 岁	4512	4512	4512	4512
7 岁	5099	5099	63	5099
8 岁	4914	4914	0	4914
9 岁	5087	5087	1	5087
10 岁	5787	5787	0	5087
11 岁	6124	6124	0	6124
12 岁	0	0	0	7
13 岁	0	0	0	0
14 岁	0	0	0	0

2024 年医疗卫生基本情况

单位	辖区村级医疗机构数	开放床数	职工人数				
			医院医务人员数 / 职工	其中：助理以上执业人数	村级医生数	其中：助理以上执业人数	执业护士
卫健局			33				
疾病预防控制中心（卫生监督所）			52	20			6
妇幼保健院		110	155	50			84
县人民医院		500	733	178			286
中医医院		200	410	113			177
洛门中心卫生院	45	230	220	65	55	3	93
四门中心卫生院	24	50	44	5	27	4	16
滩歌中心卫生院	29	50	52	14	40	5	14
鸳鸯中心卫生院	13	50	39	18	19	2	12
马力中心卫生院	28	57	54	16	34	8	15
城关卫生院	22	34	38	12	30	3	11
温泉卫生院	21	26	25	9	21	4	5
山丹卫生院	22	39	36	15	30	9	12
桦林卫生院	17	23	20	3	17	1	5
高楼卫生院	21	25	24	8	21	2	6
沿安卫生院	16	21	20	4	15	0	4
杨河卫生院	19	38	28	8	20	6	6
龙台卫生院	13	25	25	6	14	3	7
榆盘卫生院	15	21	22	5	12	2	6
嘴头卫生院	23	23	12	5	20	1	4
城关社区卫生服务中心	16	50	79	11	18	6	26
总　计	344	1572	2121	565	393	59	795

文件辑录

王新强同志在县委十五届十四次全会暨县委经济工作会议上的讲话

2024 年 12 月 31 日

这次县委全会传达学习了省委十四届七次全会、省委经济工作会议和市委八届十次全会暨市委经济工作会议精神，听取并讨论了县委常委会工作报告，审议通过了关于深入推进教育事业高质量发展的决定和全会决议，圆满完成了各项议程。下面，我就做好2025 年工作强调三个方面的意见。

一、着眼大局，把握大势，以更高站位掌握发展主动权

2025 年是“十四五”规划的收官之年、“十五五”发展的谋划之年，也是深入贯彻党的二十届三中全会精神的改革之年，更是全面落实习近平总书记视察甘肃重要讲话重要指示精神的关键之年，做好各项工作意义重大、责任重大。中央经济工作会议明确了2025 年经济工作的总体要求、政策取向、重点任务和奋斗目标，为我们做好 2025 年经济工作提供了根本遵循和行动指南。省委十四届七次全会和省委经济工作会议、市委八届十次全会暨市委经济工作会议，对做好 2025 年工作进行了深入谋划和全面部署。全县各级各部门要以高度的政治自觉和强烈的责任担当，不折不扣全面贯彻执行党中央决策部署和省、市委工作要求，站位全局思考谋划，敏锐捕捉政策机遇，增强发展信心决心，奋力推动全县各项事业发展行稳致远。

一要抓好首要政治任务，牢记嘱托感恩奋进。持续深入学习贯彻习近平总书记视察甘肃重要讲话重要指示精神，特别是亲临天水视察时的重要指示精神，是当前和今后一个时期的首要政治任务。省委围绕贯彻落实习近平总书记视察甘肃重要讲话重要指示精神，出台了决定和 9 个实施方案，形成了“1+9”贯彻落实体系，市委和县委也相继出台了意见，对贯彻落实工作作出全面安排部署。我们要牢记嘱托、感恩奋进，持续抓好学习深化内化转化工作，谋实有效抓手，压茬推进落实，坚定不移沿着习近平总书记指引的方向奋勇前进。

二要用足用活多项政策，把握机遇主动作为。中央经济工作会议明确提出明年将实施更加积极的财政政策和更加宽松的货币政策，释放了一系列重大政策利好。财政政策方面，国家将重点支持“两重”项目和“两新”

政策实施，加大向地方转移支付力度，增强地方财政保障能力。**货币政策方面**，国家将适时降准降息，预计我省将增加 1500 亿元左右流动性资金，带来更多的可用信贷资金，降低企业和项目建设的融资成本。**化债政策方面**，国家将连续三年每年安排 2 万亿地方政府存量隐性债务置换专项债券，连续 5 年安排新增专项债券 8000 亿元支持地方化债。**投资政策方面**，国家将适度增加中央预算内投资，预计我省可获得用于项目建设的政策性资金 1300 亿元左右。**消费政策方面**，国家将研究制定提振消费专项行动方案，提高政策惠及面和群众的便利度。同时，省委经济工作会议提出着力打造“七地一屏一通道”，这些都将给我们带来政策、项目、资金、市场等多重机遇，既是政策的富矿，也是发展的良机。全县各级各部门要以强烈的机遇意识观大势、谋全局，高度重视政策、全面研究政策、用足用好政策，加大项目谋划和资金争取力度，争取更多的项目纳入国家和省市盘子，把各方面积极因素转化为发展实绩。

三要清醒认识当前形势，提振信心笃定前行。经过近年的谋篇布局、改革创新、推动落实，我县已经具备了一定的产业基础和发展优势，一批重大项目陆续建成投产，特色农业、文旅产业等集群效应逐步显现，经济社会高质量发展的动能正在加速释放。我县道路交通、公共服务等基础设施不断完善，生态环境优势日益凸显，对外影响力持续提升，呈现出逆势而进、向上向好、量质齐升的积极态势。同时，我们也要看到，各县区都在发挥比较优势，加速追赶、竞相发展，如果我们不抓住机遇，加快发展，就有可能在新一轮发展中掉队。全县各级各部门要坚定发展信心，乘势而上、再接再厉，依托良好基础，抓住一切有利条件，深挖县域优势潜力，全力推动全县经济社会高质量发展取得更大成效。

二、抓主抓重，提速提效，以更大力度推动发展开新局

2025 年全县工作的总体要求是：坚持以习近平新时代中国特色社会主义思想为指导，全面贯彻落实党的二十大和二十届二中、三中全会精神，深入落实习近平总书记视察甘肃重要讲话重要指示精神，坚持稳中求进工作总基调，完整准确全面贯彻新发展理念，构建新发展格局，推动高质量发展，进一步全面深化改革，扩大高水平对外开放，大力实施“四强”行动，扎实做好“五量”文章，深入推进“引大引强引头部”和“优化营商环境全面提升年”行动，主动融入全省“七地一屏一通道”和全市“三区一地一中心”建设，持续推进“五大工程”和“一线六圈”城乡振兴计划，更好统筹发展和安全，全力推进武山摩崖石窟文化旅游区国家 5A 级旅游景区创建，推动党的建设和经济社会发展各项事业取得新进步，高质量完成“十四五”规划目标任务，为实现“十五五”良好开局打牢基础，奋力谱写中国式现代化武山实践崭新篇章。

县委综合考虑，2025 年全县经济社会发展的主要预期目标是：生产总值增长 6.1%，固定资产投资增长 8%，规模以上工业增加值增长 7%，社会消费品零售总额增长 7.5%，一般公共预算收入增长 4.5%，城镇和农村居民人均可支配收入分别增长 7% 和 8%。

关于 2025 年经济社会发展工作，要围绕落实总体要求和预期目标，突出重点、抓住关键，推动各项工作赶超进位。

（一）放大资源优势、加速转型升级，在

产业培育发展上聚集群、延链条。坚持强龙头、补链条，扬优势、补短板，全力推进传统产业与新兴产业齐头并进、一二三产互促融合，加快构建现代产业体系。一要多元发展现代农业。坚持“六抓六化六促进”现代农业发展思路，推进国家级现代农业产业园建设，集中连片建好用好设施蔬菜钢架大棚，加快实施生猪屠宰、肉制品精深加工和有机菌肥等延链补链项目，着力打造高原夏菜优势特色产业和甘味生猪产业集群。因地制宜发展食用菌、豆角、冷水鱼、中药材、小杂粮等特色优势产业，引进农产品精深加工企业，加强产销对接，完善联农带农机制，让农民既有好收成、也有好收入。发挥品牌引领作用，深入开展“甘味出陇”行动，依托“十有武山”公共区域品牌，接续开展农产品“三品一标”认证，培育一批具有竞争力的农业品牌。二要持续优化工业结构。坚定不移实施强工业行动，完善县工业集中区基础设施和公共设施配套，盘活闲置资产，支持发展“飞地经济”，引进产业链中高端企业入园，推进园区“腾笼换鸟”和扩容升级。大力支持重点工业项目建设，力促祁连山 500 万吨高端骨料生产线、太皇山 50 兆瓦风电等项目年内建成投产，有序启动邱家峡矿山生态开采，促进资源优势转化为发展优势。加大“小升规”企业培育力度，全力支持均力塑业、千之都服饰等企业达产入规，带动工业经济稳定增长。积极布局发展未来产业，主动融入《天水市未来产业规划》，大力发展数字经济、低空经济、人工智能等，培育新的经济增长点。三要不断激发消费活力。加速发展现代服务业，做大做强渭川商贸物流集团，依托县乡村振兴赋能中心，持续完善县域商业体系和物流体系，科学规范管理各类市场，进一步提升商贸流通水平。发挥消费拉动经济增长的基础性作用，大力促进汽车家电、家装家居、商品住房等消费，加快特色美食街区、文化街区和商业步行街建设，积极发展夜间经济、假日经济，组织开展文旅促销活动，推动全县消费市场提质扩容。

（二）攻坚重大项目、扩大有效投资，在经济争先进位上增动能、积后劲。牢固树立“项目为王”理念，持续有力强招商、抓项目、扩投资，为全县经济社会高质量发展蓄势赋能。一要把准方向谋项目。紧盯国家和省市政策导向、投资趋向，围绕国家现代化产业体系、重大基础设施、生态安全屏障、公共服务设施补短板等领域，以及“两重”“两新”等机遇，谋划储备一批牵引带动性强的大项目、好项目、实项目，做实项目前期工作，争取更多项目资金支持。认真开展“十五五”规划编制工作，科学谋划总体思路、发展目标和工作举措，谋划实施一批标志性、引领性的重大产业和基础设施项目，以高水平规划引领高质量发展。二要优化服务建项目。坚持服务围着项目转、要素跟着项目走，健全完善重点项目“谋、立、推、建、运”全生命周期管理，积极争取谋划的洛门孟庄大桥等项目获得国家和省市支持，启动建设“十四五”第三批 500 兆瓦风电项目，确保四门至马力公路全线通车，全力保障景礼高速武山段建设，力争新建项目早开工、在建项目早竣工、建成项目早达效，以高质量项目建设推动全县经济高质量发展。三要精准招商引项目。继续推进“引大引强引头部”行动，深度挖掘特色农业、文化旅游和新能源优势资源，统筹用好“八招”举措，力争引进落地一批打基础、利长远、增后劲的大项目。加强招商引资项目全过程跟踪服务，实行“一项目一

方案”跟踪落实，全力促进招商成果转化运用，推动玄武岩纤维产业、千之都绿色印染产业园、聚酰亚胺纤维生产等重点招商引资项目加速落地，为经济发展注入强劲动能。

（三）巩固脱贫成果、建设和美乡村，在城乡融合发展上抓统筹、促均衡。深入实施“一线六圈”城乡振兴计划和“十大行动”赋能乡村全面振兴，更好发挥县城连接城市、带动乡村作用，着力促进城乡融合发展。一要毫不松懈巩固脱贫成果。全面提升防止返贫致贫监测帮扶效能，统筹建立农村防止返贫致贫机制和低收入人口分类帮扶制度，落实落细“一键报贫”，防范因病因学、因就业不稳定等返贫致贫风险，坚决守住不发生规模性返贫致贫底线。深化东西部协作和中央单位定点帮扶，持续在产业协作、项目引进、消费帮扶、劳务协作等方面协作交流，构建全方位、多层次、宽领域的协作体系。二要多措并举确保粮食安全。严格落实粮食安全党政同责和属地责任，全力推进新一轮粮食产能提升行动和粮油作物大面积单产提升行动，加快推进高标准农田建设，严格落实耕地占补平衡管理，加强撂荒地整治利用，牢牢守住耕地保护红线和粮食安全底线。强化灾害防范，健全抗救相结合的农业防灾减灾体系，加快农田水利基础设施建设，推动农业保险增品、扩面、提标，把自然灾害影响降到最低。三要示范引领建设和美乡村。深入实施乡村建设行动，统筹整合资金资源，加快补齐农村基础设施和公共服务短板，一体推进农村人居环境整治、生态及地质灾害避险搬迁和农村抗震房建设，统筹开展农村风貌提升、污染防治、植树增绿，健全完善农村公共基础设施运行管护机制，加强优秀农耕文化挖掘保护利用，着力打造宜居宜业和美乡村。四要建管并重提升城市品质。全面落实“16818”城市管理举措，加快水、电、暖、气等管网更新改造，抓好体育公园、老旧小区改造等项目建设，完善停车场、人行道、绿化带、人行天桥等配套设施，精心打造一批“口袋公园”，进一步增强城市公共服务功能。持续巩固城市管理提升年行动成果，健全完善共治共享长效机制，常态化维护市政设施，规范小区物业管理，抓好环境卫生和交通秩序整治，让城市更有温度、更具魅力。积极推进以县城为重要载体的新型城镇化，完善乡镇道路、管网等基础设施，打造洛门重点中心镇和四门、鸳鸯、滩歌、龙台、温泉特色产业镇，促进城乡融合发展。

（四）深化文旅赋能、全力打造名片，在文旅深度融合上出实招、见成效。坚持以文塑旅、以旅彰文，紧扣“文旅赋能型”发展定位，持续丰富旅游业态和人文内涵，推动文化旅游深度融合发展。一要强化以文塑旅。加强文化遗产传承保护和开发利用，扎实开展渭川文化挖掘整理行动，推进摩崖石窟、木梯寺石窟、禅殿寺石窟研究阐释和活化利用，加大古镇、古村、古寺、古树、古建、古堡保护力度，切实把文化遗产转化为发展效能。统筹推进非遗保护传承、人才培养、企业培育和品牌建设，积极推进非遗“六进”活动，用活用好武山旋鼓舞、武山武术等特色名片，完成《武山十景图》创作，做大做强鸳鸯玉雕、高楼木雕、渭川盆艺等特色产业，培育文创产品知名度，推动文化旅游在更广范围、更深层次、更高水平深度融合。二要攻坚 5A 创建。武山摩崖石窟文化旅游区国家 5A 级旅游景区创建，条件已具备、时机已成熟。要坚持市级助力、县级推动，建立一体化推进、扁平化作战机制，推动优

质资源、项目资金、扶持政策等向景区集中，按照国家5A级景区创建标准、评分要求和时间节点，对标对表全面发力，逐条逐项补齐短板，确保创建工作取得实质性进展。全力推进景区打造，注重景点建设与文化元素有机融合，加快摩崖阁游客集散中心内部装饰和廊桥建设，一体推进“一带四村”“一景一圈”和旅游公路沿线节点打造，超前谋划景区周边商业发展模式，着力打造精品旅游区。三要丰富文旅业态。坚持“11711”全域旅游发展思路，加快木梯石窟文化旅游区国家4A级旅游景区和老君山森林公园等国家3A级旅游景区创建，依托和美乡村建设，打造一批特色小节点，逐步实现从“景点旅游”向“全域旅游”的转变。大力培育“旅游+”新模式、新业态，丰富四季旅游产品供给，打造温泉康养综合体，积极拓展文化体验、自驾游、研学游、乡村游、文旅康养等产业链，携手毗邻地区共建旅游联盟，主动融入石窟游、康养游精品线路，办好武山摩崖石窟文化研讨会、祈福文化旅游节和油菜花海观光等活动，擦亮“世界第一摩崖佛·武山十有祈福地”文旅品牌。

（五）全面深化改革、扩大对外开放，在创新引领发展上走在前、作示范。坚持以全面深化改革为牵引，对标中央提出的重大改革任务和省市重点改革举措，下好破局开路先手棋，打好深化改革主动仗，切实为高质量发展增动力、添活力。一要加大重点领域改革。落实县委关于进一步全面深化改革的实施意见，主动承接中央和省、市改革任务，统筹推进财税金融、农业农村、生态环保、民生保障等重点领域和关键环节改革，创出一些可借鉴、可复制、可操作的经验做法，不断为经济社会发展增动力、添活力。扎实开展国有企业改革深化提升行动，完成渭川商贸集团、渭川农发集团组建，健全完善现代公司管理机制，强化企业风险管控，激活县域发展支撑。二要持续优化营商环境。深入开展“优化营商环境全面提升年”行动，全面落实《甘肃省优化营商环境条例》，着力提升政务、市场、法治、创新、要素、人文“六大环境”，深化“高效办成一件事”，提升数字政府建设水平，为项目落地、企业发展、群众办事营造更好环境。坚持“两个毫不动摇”，实施金融支持实体经济“十大专项行动”，建立与民营企业常态化沟通交流和解决问题机制，继续落实减税降费政策，不断扶持民营经济发展壮大。以建设省级创新型县为契机，积极推进科技项目建设，加快创新型企业、“专精特新”企业培育发展，为全县高质量发展提供有力科技支撑。三要提升对外开放水平。抢抓共建“一带一路”、新时代推动西部大开发重大机遇，主动融入关中平原城市群、成渝双城经济圈，持续拓展与成都、西安等地的深度合作，加强与毗邻市县区联动发展，构建全方位对外开放格局。积极参加兰洽会、文博会、伏羲文化旅游节等重大节会活动，精心组织丰富多样的节会活动和主题宣传，讲好武山故事、传播武山声音，不断提升对外影响力和投资吸引力。

（六）强化系统治理、厚植绿色底色，在生态文明建设上固成果、创样板。深入贯彻习近平生态文明思想，牢牢把握重在保护、要在治理的战略要求，全面落实省委《关于全面推动黄河流域生态保护和高质量发展的决定》，全方位提升美丽武山、生态武山、康养武山建设水平。一要突出保护为先。加强渭河流域生态保护治理，积极争取坡耕地改造、小流域综合治理、淤地坝、堤防加固等项目，

实施渭河武山段生态修复治理项目，真正让渭河成为造福武山人民的幸福河。精心实施天然林保护、“三北”防护林等国家重点生态工程，科学推进大规模国土绿化，扩大广武坡、盘龙山、马家山植树造林成果，加大城乡绿化美化力度，切实提升全县生态环境质量。二要突出治理为要。深入打好蓝天、碧水、净土保卫战，大力整治燃煤锅炉、施工扬尘、秸秆焚烧等污染源，加强水源地保护和排污口监管，加快县污水处理厂扩容提升、城区和洛门镇雨污分流管网改造进度，加强土壤污染源头防控，促进“无废城市”建设，坚决守好生态保护红线。抓好各级各类生态环境保护督察反馈问题整改落实，加大环境保护执法力度，从严整治生态环境突出问题，持续提升生态环境治理水平。三要突出发展为重。认真落实“双碳”战略要求，统筹推进生态产业化和产业生态化，推进天然气、分散式光伏、新能源汽车充电桩等项目推广运用，依托生态资源优势，大力发展林果经济、畜牧养殖、森林康养等生态产业，完善生态产品价值实现机制，让绿水青山更好转化为金山银山。严格落实生态保护、基本农田、城镇开发等空间管控边界，推进资源科学管理、全面节约、循环利用，实现生态保护和经济发展良性循环。

（七）坚持发展惠民、注重善治安民，在增进民生福祉上践初心、担使命。坚持把民生“关键小事”作为“头等大事”，用心用情用力解决群众“急难愁盼”，让发展更有温度、民生更有质感。一要大力发展社会事业。全面落实县委关于深入推进教育事业高质量发展的决定，持续扩大城乡优质教育资源供给，推进县一中省级示范性普通高中创建和附属九年制学校建设，巩固“双减”成效，加强师德师风建设和学生心理健康教育，提高教育教学质量和管理水平，促进各类教育高质量发展。健全完善医疗服务体系，推进紧密型医联体和县域医共体建设，优化县域医疗资源布局，加快县人民医院提标扩能项目建设，强化队伍建设、人才引育和品牌科室打造，大力发展中医药事业，推动形成各具特色、优势互补的医疗服务网络。二要夯实民生保障基础。全面落实就业帮扶、技能培训和创业扶持政策，有效拓展劳务输转渠道，抓好高校毕业生、退役军人、农民工等重点群体就业，加快农民工欠薪问题整治，不断提升群众就业增收水平。深化“结对帮扶·爱心武山”工程建设，健全分层分类社会救助体系，突出“六户八类人”救助帮扶，扩大基本养老保险、医疗保险参保覆盖面，建成启用县殡仪馆，织密织牢民生保障安全网。三要持续培育文明乡风。强化核心价值示范引领，持续巩固新时代文明实践中心（所、站）标准化建设，精心策划特色志愿服务品牌，充分发挥各类先进典型示范带动作用，着力营造崇德向善、见贤思齐的浓厚氛围。深入推进移风易俗，完善婚事新办、丧事简办、孝老敬亲等约束性规范和倡导性标准，整治高额彩礼、大操大办、厚葬薄养等陈规陋习，推动形成文明新风、良好家风、淳朴民风。四要提升创安创稳质效。全面贯彻总体国家安全观，全力化解各领域风险隐患，牢牢守住不发生系统性风险底线。坚持和发展新时代“枫桥经验”，扎实推进主动创安主动创稳，聚焦家庭、婚恋、邻里、债务等矛盾纠纷开展排查化解，及时将各类矛盾纠纷化解在基层、解决在萌芽状态。要提升信访工作法治化水平，畅通规范群众诉求表达、利益协调、权益保障通道，确保群众诉求有人办理、依

法推进。提升安全生产“五大体系”建设水平，深化安全生产治本攻坚三年行动，深入开展道路交通、建筑施工、非煤矿山、食品药品、旅游景区等重点领域排查整治，推动安全形势稳定向好。

（八）扛牢政治责任、加强党的建设，在全面从严治党上强保障、聚合力。坚持以党的政治建设为统领，全面加强党的各方面建设，以高质量党建为改革发展稳定提供坚强保障。一要深化创新理论武装。坚持不懈以习近平新时代中国特色社会主义思想凝心铸魂，深入学习宣传贯彻党的二十届三中全会精神和习近平总书记视察甘肃重要讲话重要指示精神，组织开展对象化、分众化、互动化的基层理论宣讲活动，持续在深化内化转化上下更大功夫，以党的创新理论指引前进方向。严格落实意识形态工作责任制，加强对各类平台阵地的监督管理，密切防范、稳妥处置网络舆情，牢牢掌握意识形态工作领导权。二要不断夯实基层基础。聚焦增强党组织政治功能和组织功能，深入推进基层基础创优达标行动，谋划开展村（社区）“两委”换届，加强村党组织书记和后备力量培养，培育和选树一批党建品牌和先进党组织，统筹抓好“两企三新”等领域党建工作，推动党组织全面进步、全面过硬。不断发展壮大村集体经济，持续在链条延伸、规范管理、联农带农上下功夫，力争实现集体经济年总收入增长10%。三要打造过硬干部队伍。认真落实“三广三公三树立”“五化五注重”选人用人机制，常态化推进干部一线考察识别，旗帜鲜明选拔在乡村振兴、招商引资、项目建设、5A创建等中心工作中知重负重、敢闯敢干、实绩突出的干部。持续加大人才引进和培育力度，完善乡土人才培养机制，积极搭建人才作用发挥平台。坚持严管厚爱相结合，持续深化不担当不作为问题专项整治，多渠道解决乡镇干部家庭特殊困难、项目人员入编难等实际问题，进一步激励干部安心干事、担当作为。四要着力正风肃纪反腐。严格落实中央八项规定及其实施细则精神，持续巩固党纪学习教育成果，深化整治形式主义为基层减负，常态化纵深推进“三抓三促”行动，推动全县纪律作风建设走深走实。保持惩治腐败高压态势，集中整治群众身边的不正之风和腐败问题，聚焦腐败易发多发的风险点，补齐机制短板，堵塞制度漏洞，持续涵养风清气正的良好政治生态。推进巡察全覆盖，做好巡视巡察“后半篇”文章，推动问题整改见底见效。五要加强民主政治建设。全力支持人大、政府、政协依法依章履行职能，支持法院、检察院依法独立行使审判权和检察权，注重发挥民主党派、工商联、无党派和新的社会阶层人士、党外知识分子作用。不断发展大统战工作，进一步提高依法管理宗教事务水平，确保宗教和顺。加强党对群团工作的领导，持之以恒做好老干部工作，支持工会、共青团、妇联等群团组织发挥桥梁纽带作用。坚持党管武装，做好退役军人服务管理保障，持续巩固军政军民团结良好局面。

三、强化执行，躬身实干，以更实作风争当发展排头兵

空谈误国、实干兴邦。发展是我们的第一要务，落实是我们的第一责任，抓落实的好坏直接关乎全县经济社会发展的质量，大家要在其位谋其政、在其职尽其责，全力以赴推动各项工作任务落实见效。

一要担当进取勇作为。全县各级领导干部要牢记“为官避事平生耻”，对于县委县政府确定的重点工作，不讲条件、不讲理由、

不打折扣，牢固树立“有先必争、有冠必夺”的工作理念，敢于向矛盾较真、向困难叫板，勇挑大梁、多作贡献，让争先进、创一流成为全县共识。县委将旗帜鲜明坚持“好干部标准”，对在推动高质量发展实践中当先锋、做主力的干部提拔重用，对不担当不作为的严肃处理，真正让实干者受重用、有为者得褒奖。

二要以上率下尽职责。全县上下要牢固树立“一盘棋”思想，紧紧围绕县委县政府中心工作聚焦发力，加强团结合作、重视协调配合，真正做到同题共答、同频共振，形成强大工作合力。县四大班子领导要切实负起分管领域责任，对重点工作、重点项目推进落实全程跟踪督办。各乡镇各部门“一把手”，既要挂帅又要出征，重点工作亲自上手，关键时刻靠前指挥，该自己负责的大胆拍板，需要请示的第一时间请示，绝不能让工作在自己手里延误，让机遇从自己手中错失。

三要改进作风提效能。全县党员领导干部要树立正确的政绩观，不管是项目建设、产业发展，还是为民解困、社会治理，务必以奋发有为的精神状态，努力把实事办好、好事办实。各乡镇各部门要找准工作的切入点和着力点，进一步细化实化工作任务，对重点工作定目标、明时限、压责任，实行台账化管理、清单化推进、项目化运行，做到干部肩上扛指标、项项任务有抓手，着力构建责任明晰、机制完善、闭环管理的工作推进体系。

四要高质高效抓落实。要坚持靠前发力，把握好“看准了”和“抓紧干”的关系，任务一布置、马上抓落实，工作一部署、马上去推动，不等不靠、不歇不停，大事、小事都落地，起步、收尾都抓实。要切实把肩上的责任扛起来，聚焦影响经济社会高质量发展的问题和矛盾，既考虑当前又注重长远，运用改革意识和创新思维，对准问题去、紧盯问题改，在全力解决问题中高质量推进工作、高效率抓好落实。

同志们，逐梦唯笃行，奋进正当时。让我们更加紧密地团结在以习近平同志为核心的党中央周围，深入贯彻落实习近平总书记视察甘肃重要讲话重要指示精神，在省、市委的坚强领导下，坚定信心、迎难而上，苦干实干、昂扬奋进，努力实现全年经济社会发展目标任务，奋力谱写中国式现代化武山篇章！

赵百祥同志在县委十五届十四次全会暨县委经济工作会议上的讲话

2024 年 12 月 31 日

今天上午，王书记代表县委常委会向大会报告了工作，系统总结了今年经济社会发展取得的成绩，待会还要对明年全县经济工作提出要求，我们要认真学习领会，不折不扣抓好落实。下面，我就做好明年全县经济工作，先强调几个方面的意见。

一是在抢抓政策机遇上要投入更多心思。中央经济工作会议明确了明年经济工作的总基调和政策取向，释放了一系列重大政策利好。财政政策方面，明年国家将重点支持“两重”项目和“两新”政策实施，加大向地方转移支付力度；货币政策方面，明年国家将适时降准降息，充足的流动性资金和可用信贷资金，将降低企业和项目建设融资成本；化债政策方面，国家将连续三年安排 2 万亿元的地方政府存量隐性债务置换专项债券，连续 5 年安排新增专项债券 8000 亿元支持地方化债；投资政策方面，明年国家将适度增加中央预算内投资，我们可争取用于项目建设的政策性资金将有所增加；消费政策方面，明年国家将研究制定提振消费专项行动方案，提高政策惠及面和群众便利度。省委经济工作会议也细化提出争取中央转移支付、争取中央预算内投资、争取地方专项债券、推动化债政策落实等一系列具体措施。市委经济工作会议提出大力实施“破局突围、加速追赶、重铸辉煌”专项行动，将进一步加强对县区稳经济、稳增长、稳预期的政策指导和支持。这些政策措施都立足当前、着眼长远，指向性很强、含金量很高，全县各级各部门一定要认真学习研究政策，积极汇报衔接、主动对接争取，坚决不能起了个大早、赶了个晚集，错失发展良机，力争明年我县得到的政策扶持和争取的资金规模再有一个大的突破。特别强调一下，近年来虽然国家连续安排新增专项债券支持地方化债，省上也制定了推动化债政策落实的具体措施，但并不代表我们化解债务就可以松口气、缓一缓。财政部门要严格按照债务化解一揽子政策措施，想方设法按时足额偿付法定债务本息，全力化解隐性债务存量，坚决遏制隐性债务增量，从严整治盲目举债、违规举债行为，加力清偿拖欠企业账款，切实减少债务负担和风险，为平衡全县财政收支创造有利条件。

二是在经济运行调度上要做到更加精准。县委、县政府深入研判中央和省、市委经济工作会议精神，综合各方面因素，确定2025年全县经济社会发展的主要预期目标是：地区生产总值增长6.1%，固定资产投资增长8%，规上工业增加值增长7%，社会消费品零售总额增长7.5%，一般公共预算收入同口径增长4.5%，城镇和农村居民人均可支配收入分别增长7%和8%，比对市上目标，持平5项，略增4项，下降1项。确定这些预期目标，一方面是坚持实事求是、稳中求进、以进促稳的总基调，另一方面是重点体现自我加压、争先进位的要求。全县各级各部门要从现在起就主动扛指标、扛担子，分门别类制定任务清单，逐级逐层压实工作责任，提前着手抓好各自行业领域主要经济指标监测调度，做到各项重点工作谋划在前、落实在早，全力打好经济运行主动仗，确保经济运行“开门红”“季季稳”“全年旺”。

三是在扩大项目投资上要铆足更大干劲。2025年全县计划实施各类重点项目221个，总投资188亿元，年度计划投资61亿元以上。全县各级各部门要牢固树立“谁谋划项目、谁建设实施、谁负责到底”意识，充分利用项目建设当前冬歇期的有效时间，认真做好手续办理、规划选址、资金筹措、设备采购、招投标等重点工作，“一项目一方案”量化建设目标和投资任务，“一项目一专班”做好要素保障和跟踪服务，确保38个续建项目一季度全部复开工，90个计划新开工项目按计划应开尽开，93个预备项目前期工作加快推进，力争固定资产投资实现“开门红”。发改部门要紧紧围绕中央预算内投资、专项债券、超长期特别国债等资金支持方向，精心筛选上报市级“三个清单”项目，持续优化项目结构，加大汇报对接和争取力度，力争更多项目纳入国家和省上计划盘子。要坚持招商引资“一把手”工程，招商中心要抓紧充实完善招商引资产业链图谱和目标企业清单，认真制定外出招商活动计划，做好招商项目谋划研究和策划推介，不断提升招商引资整体水平和综合质效；四个重点产业链招商专班要多渠道、全方位搜集各类投资信息，加强重点招商引资项目和目标企业跟踪对接，力争引进一批带动作用强、发展潜力大的好项目落地武山。各级各部门要强化招商引资项目“全周期”服务，充分对接衔接企业投资需求和预期保障，推动洽谈项目早签约、签约项目早落地、落地项目早建设，确保全年省外到位资金增长20%以上。

四是在提升农业优势上要开拓更优路径。今年前三季度，我县第一产业增加值稳居全市前列。各乡镇和农口各部门要乘势而上，盯紧抓牢现代农业发展特征和趋势变化，大力实施“产业转型升级、农业科技创新、地域品牌创建”三大行动，以抓工业的思路抓农业，扎实推动高原夏菜和甘味生猪两大国家级优势产业集群规模化发展，加快建设生猪屠宰及肉制品加工、菜大师蔬菜精深加工及中央厨房等延链补链项目，高标准打造绿色种养循环农业示范区，推动现代农业产业高质量发展。要突出抓好蔬菜钢架大棚、食用菌棚建设，扎实做好规模养殖场改扩建和老旧果园改造提升，持续发展壮大豆角、中药材等多元特色产业，精心培育“甘味”“三品一标”农特产品，不断做大做强现代农业供应链、产业链和价值链，全力争创国家级现代农业产业园。要坚决扛牢粮食安全责任，扎实推进高标准农田建设和耕地流出整改，确保全年粮食播种面积、产量稳定在64万亩

和 16 万吨以上。

五是在壮大工业经济上要拿出更实举措。当前，全县工业经济体量小、支撑弱、转型慢的短板问题依然突出。县工信等部门要聚焦打造全省新型建材基地目标，依托全省“三大高速公路新通道”重大项目建设机遇，突出抓好祁连山年产 500 万吨高端骨料生产线、温泉冯河环保机制砂等新型建材项目，高效做好各类要素保障，力促形成更多实物工程量，推动工业固投稳定增长。要狠抓工业经济监测调度，认真落实包抓联、“六必访”等制度，“一企一策”支持祁连山水泥、源丰实业等重点规上企业稳产达产，县上实施的项目要使用祁连山集团生产的水泥，水务、住建等部门实施的项目，在同等价位下要使用顺腾水利生产的产品，医院采购药材要用县医药公司的产品，这就是最实的支持。要健全企业梯度培育体系，主动深入企业帮助指导，力争宇和乳制品、云粤新能源、均力塑业等工业企业顺利入规。县工业集中区管委会要以县工业集中区纳入省级开发区管理为契机，谋划打造设施和要素齐全、功能和产业配套的专业化“园中园”，突出抓好高标准公共冷库仓储、服装绿色印染产业园、玄武岩纤维产业、5G+ 智慧园区等项目，加快补齐路网厂房等基础设施短板。要制定僵尸企业化解方案，用市场化的办法推进久拖不决的难缠问题化解。要大力开展园区招商和产业链招商，引进一批重点工业企业入驻园区，培育园区工业经济新的增长点。

六是在深化文旅融合上要打造更多亮点。明后两年，全县文旅工作的重点是全力创建武山摩崖石窟文化旅游区国家 5A 级旅游景区，市上也把创建工作列入 2025 年《政府工作报告》提级推动，对我们既是支持也是督促。创建工作专班要认真学习研究国家 5A 级旅游景区评定标准和细则，加强与省市部门、第三方机构的衔接沟通，一项一项列出任务清单，一条一条细化推进措施，整合一切可用资金资源，大力实施景区及沿线风貌提升、道路改造、环境治理、景观打造等项目，鼓励发展农家乐、星级民宿等经营主体，加快补齐运营管理、接待服务等短板弱项，力争早日通过国家 5A 级景区景观质量评审。县文旅、渭川文旅集团等单位要加快游客集散中心装修进度，确保明年 4 月底前投入运营。前不久，央视《开门迎春晚》栏目展示的武山旋鼓舞引发热烈反响，点击量超过 150 万次，宣传、文旅等部门要牢牢抓住这个难得的流量效应，精心设计网络话题，广泛拍摄视频资料，大力宣传推介全县非遗文化和旅游资源，吸引更多游客来我县观光旅游，推动旅游接待人数和旅游总花费稳定增长。

七是在激发消费活力上要拓展更广空间。中央经济工作会议将大力提振消费摆在明年九大重点任务的首要位置，并加力扩围实施“两新”政策。各乡镇和商务等部门要详细研究国家和省市促进消费的政策措施，紧盯批零住餐、汽车家电、家居家装等领域，组织开展年货大集、以旧换新、展示展销等促消费活动，着力激发城乡居民消费活力，切实让消费热起来、旺起来。要做强刺激消费的平台载体，加快实施“渭川里”商业步行街，规范运营东关市场、西关美食街、解放路美食街等特色街区，大力发展夜间经济、假日经济、首发经济、直播电商等消费业态，更好满足群众多样性消费需求。要大力实施县域商业建设行动，加快建设蔬菜产地物流园、渭川综合市场、陇程丰商贸中心等项目，不断完善县乡村三级商业网点和农村物流体系，

推动商贸物流快速发展。

八是在城市建设管理上要做足更细功夫。今年，我们专门开展城市管理提升年行动，强力整治各类“城市顽疾”，市容市貌得到了一定改善，但乱停乱放、乱堆乱倒、乱贴乱画等问题还没有完全根治，打造干净整洁、宜居宜业的现代化城市新形象任务依然艰巨。各乡镇和住建、市场监管、城市管理执法、交警大队等单位要在巩固好现有整治成果的基础上，专班不散、力量不减，常态化抓好商铺摊点整治、市场规范管理、交通秩序优化、环境卫生综合整治等重点工作，“一把手”要亲自部署、亲自督促，坚决杜绝“一阵风”现象，做到眼里有活、心中有责，特别是周末、晚上等闲暇散步的时候多到背街小巷、商铺市场等地方转一转、看一看，把存在的问题一个一个记下来，一项一项解决消化，切实让市民群众享受到精细化城市管理带来的更多便利和实惠。要持续强化城市更新，加快推进棚户区和老旧小区改造、供热供水和雨污分流管网建设等市政基础设施项目，不断健全完善停车管理、休闲健身、绿化亮化等城市服务功能，抓实抓好小区物业规范管理，推动市政公用设施提档升级、公共服务设施提标扩面、综合承载能力提级扩能。特别是宣传部、融媒体中心等单位要用好镜头，公开曝光反面典型和突出问题，教育引导群众树立主人翁意识，共同建设更加美好的城市环境。

九是在生态环境保护上要执行更严标准。全县各级各部门要全面落实黄河流域生态保护和高质量发展战略，统筹山水林田湖草一体化保护和系统治理，突出抓好秦岭西段水源涵养与生物多样性保护恢复、坡耕地综合治理等重点生态工程，大力实施“三北”防护林、新一轮退耕还林等国土绿化行动，坚决筑牢生态安全屏障。生态环境等部门要扛牢优生态、强治理责任，持续强化污染防治攻坚，深入开展空气质量改善、水环境协同治理，土壤污染源头防控等行动，全力抓好大气污染综合管控、入河排污口整治、农业面源污染治理等工作，扎实整改销号第三轮中央生态环保督察反馈问题，推动生态环境质量持续改善。发改、工信等部门要深入践行绿色低碳理念，谋划实施新型储能、风光发电等能源环保项目，加快创建绿色工厂、绿色园区和绿色供应链，推动经济发展方式绿色转型。

十是在改革创新驱动上要下足更强决心。高质量改革和高水平创新是助推经济发展行稳致远的关键一招。财政、税务等部门要深化财税金融改革，稳步推进财政事权和零基预算改革，扎实开展金融支持实体经济“十大行动”，大力培植后续税源和新兴财源，着力夯实财税增收基础。财政部门要加力推进国资国企改革，支持渭川商贸物流集团、农发集团等国有企业市场化发展，切实增强市场竞争力。科技部门要深入实施“强科技”行动，大力争取实施省、市列科技项目，强化高新技术企业和省级创新型企业培育，加快科技成果转化运用，以科技创新引领新质生产力发展。2025 年省上决定开展“优化营商环境全面提升年”行动，相关职能部门要对标对表重点任务和关键环节，持续完善“高效办成一件事”落实清单，加力提升数字政府建设和政务服务效能，全面落实促进民营经济健康稳定发展政策措施，力争年内新增市场主体 1300 户，培育“四上”企业 20 家，不断增强经济发展动能活力。

十一是在保障改善民生上要付出更深感

情。经济工作一头连着发展，一头连着民生。人社部门要全力稳就业保就业，建成启用县公共实训基地，落细落实创业担保贷款、劳务技能培训等就业扶持政策，加大劳务输转力度，促进高校毕业生、退役军人等重点群体实现更加充分的就业。教育部门要持续扩大优质教育资源供给，加快建设县一中附属九年制学校等重点项目，稳步提升学前教育、义务教育和职业教育现代化办学水平，推动教育事业高质量发展。卫健部门要大力实施医疗卫生强基工程，早日启用县中医医院医养结合楼、县妇儿保健中心，持续深化紧密型县域医共体建设，着力构建城乡医疗卫生服务新体系。民政部门要持续完善社会保障体系，深化“结对帮扶·爱心武山”工程，大力发展养老托育事业，全面落实社会救助政策，兜牢民生底线。各乡镇和公安、应急管理等部门要持续推进主动创稳主动创安，依法打击各类违法犯罪活动，妥善化解信访突出问题，扎实开展安全生产治本攻坚三年行动，全力维护社会大局和谐稳定。

最后，再强调一下，当前正值岁末年初，工作千头万绪、事务繁多，各级各部门要合理统筹时间、科学摆布力量，有力有序抓好当前各项重点工作。**要做好考核准备**，对照各类考核标准和要求，加强与省市主管部门的汇报衔接，深入开展自查自纠，及时补齐工作中存在的短板弱项，争取在考核评估中取得好的成绩。**要抓好安全生产**，严格落实安全生产责任制，从严排查整治道路交通、烟花爆竹、公共消防、森林草原防灭火等重点领域风险隐患，坚决杜绝各类安全事故发生。**要狠抓治欠保支**，深入开展欠薪隐患排查，严肃查处恶意拖欠、违法克扣等拖欠农民工工资问题，保障农民工及时足额拿到报酬，切实维护农民工合法权益。要**开展访民问暖**，紧盯孤寡老人、留守儿童和病残人员等困难群体，深入开展走访慰问，持续加大临时救助力度，及时发放御寒物资，用心保障温暖过冬。**要稳定市场供应**，强化节日期间市场保供调度机制，加强粮油蔬菜、禽肉蛋奶等生活必需品供应，确保重要民生商品数量充足、质量放心。**要营造城乡氛围**，提前着手准备春节城乡街道、公共区域亮化美化工作，组织开展丰富多彩的春节文化活动，全方位营造喜庆祥和的节日氛围。

中共武山县委 武山县人民政府
关于印发《武山县蔬菜产业高质量发展规划（2024—2026 年）》的通知

县委发〔2024〕1 号

各乡镇党委和人民政府，县委有关部门，县级国家机关有关部门，驻县有关单位：

《武山县蔬菜产业高质量发展规划（2024—2026 年）》已经县委、县政府同意，现印发给你们，请结合实际认真抓好贯彻执行。

中共武山县委　武山县人民政府

2024 年 3 月 11 日

武山县蔬菜产业高质量发展规划（2024—2026 年）

为了全面构建现代蔬菜产业体系，有效破解全县蔬菜产业结构不优、品牌不强、链条不全等难题，按照“打造优质绿色农产品全产业链示范高地”和创建“五十亿级”蔬菜全产业链目标定位，加快推进蔬菜产业提质转型升级，确保“抓基地建设、抓科技支撑、抓品牌培育、抓经营主体、抓产品加工、抓市场营销”六项举措落细落实，推动全县蔬菜产业高质量发展，制定本规划。

一、总体要求

（一）指导思想。

以习近平新时代中国特色社会主义思想为指导，全面贯彻党的二十大精神，深入贯彻落实习近平总书记对甘肃重要讲话重要指示批示精神，按照“一区五片两带”蔬菜产业发展布局，聚焦品种培优、品质提升、品牌打造和标准化生产，深入开展“六大行动”，全力加强基地建设、提升科技水平、打造优质品牌、壮大经营主体、深化产品加工、拓展营销网络，全力推动蔬菜产业高质量发展，切实把蔬菜产业发展成为富民强县的支柱产业、促进县域经济的首位产业。

（二）基本原则。

——因地制宜，突出特色。依据我县区域特点，因地制宜，围绕“一区五片两带”打造产业集群，调整优化品种结构，以发展有机、绿色种植基地为保障，实现产量、质量和效益的统一。

——市场导向，协调推进。根据目标市场，科学合理确定种植品种、生产规模、上市时间，把握蔬菜产品特性，统筹常年蔬菜与季节蔬菜、设施蔬菜与露地蔬菜协调发展，满足不同市场、不同层次的消费需求。

——创新驱动、品质优先。以科技进步为引领，以人才为支撑，大力发展高效农业，加快科技成果、实用技术的示范和推广应用。加快产业提档升级和存量改造提升，推进规模化、标准化、机械化、品牌化、智能化发展。

——保护环境，绿色发展。树立绿色发展、质量兴农理念，全面推行良种良法、药肥减量、绿色防控，强化尾菜资源化利用，发展循环蔬菜，改善生产条件，保障蔬菜产业可持续发展。

（三）发展目标。

以高质量发展为统领，立足新发展阶段，融入新发展格局，以深化供给侧结构性改革为主线，以稳定面积、调优结构、降低成本、补齐短板、提高质量效益、增加蔬菜全产业链产值为目标，把武山建成高品质蔬菜产销中心、优质绿色农产品全产业链示范高地。2024 年底，全县菜农约 49652 户，蔬菜种植面积达到 42 万亩（日光温室蔬菜播种面积 0.3 万亩，塑料大棚蔬菜播种面积 14.4 万亩，露地正茬蔬菜播种面积 19.8 万亩，复种蔬菜播种面积 7.5 万亩），总产量达到 137.8 万吨，全产业链综合产值达到 43.9 亿元。

2025 年底，蔬菜种植面积稳定在 42 万亩（日光温室蔬菜播种面积 0.2 万亩，塑料大棚蔬菜播种面积 14.95 万亩，露地正茬蔬菜播种面积 19.35 万亩，复种蔬菜播种面积 7.5 万亩），总产量达到 140 万吨，全产业链综合产值达到 50 亿元。

2026 年底，蔬菜种植面积稳定在 42 万亩（日光温室蔬菜播种面积 0.21 万亩，塑料大棚蔬菜播种面积 15.4 万亩，露地正茬蔬菜播种面积 18.89 万亩，复种蔬菜播种面积 7.5 万亩），总产量达到 145 万吨，全产业链综合产值达到 52 亿元。蔬菜产能显著提升、品种更加丰富、质量更加安全、特色产品优势明显，“五十亿级”蔬菜全产业链持续发展壮大，蔬菜产业现代化生产体系、经营体系和产业体系基本形成。

二、重点任务

（一）生产基地规模化提质行动

1. 设施大棚集中连片基地建设。以城关镇、洛门镇、山丹镇、鸳鸯镇、马力镇、高楼镇、滩歌镇为重点，按照全县“一区五片两带”蔬菜产业发展布局，对全县适宜发展设施蔬菜的区域和乡镇，通过“村集体 + 农户”“村集体 + 合作社 + 农户”等方式，继续带动群众填空补齐建设钢架大棚，或新规划建设设施蔬菜生产示范点。计划 2024 年在全县 8 乡镇 35 村建设设施大棚 4520 亩，2025 年建设 4500 亩，2026 年建设 4500 亩。项目按照 1.15 万元 / 亩（667 平方米）进行建设，资金用于采购建棚材料和统一建棚。（牵头单位：县蔬菜产业发展中心，责任单位：相关乡镇人民政府）

专栏 1　设施大棚集中连片基地建设目标	
2024 年	城关镇建设设施大棚集中连片基地 500 亩，以清池、下庄等村为核心，主要种植韭菜、甘蓝等蔬菜； 洛门镇建设设施大棚集中连片基地 2200 亩，以渭北川道区域（以宋庄、刘坪）、大南河流域（郭庄、文家寺、郭台、汪沟、蓼阳、金刚）为核心，主要种植辣椒、韭菜、莴笋、蒜苗、豆角等蔬菜； 山丹镇建设设施大棚集中连片基地 600 亩，以车岸、渭河、贺店村为核心，主要种植韭菜、西瓜等蔬菜； 鸳鸯镇建设设施大棚集中连片基地 500 亩，以丁门、鸳鸯、广武、颉门、包坪、盘古等村为核心，主要种植豆角等蔬菜； 马力镇建设设施大棚集中连片基地 400 亩，以苗丰、柴庄、余寨、黎堡、北顺等村为核心，主要种植韭菜、豆角、西红柿、西瓜、黄瓜等蔬菜； 滩歌镇建设设施大棚集中连片点 100 亩，以漆庄村为核心，主要种植村豆角等蔬菜； 高楼镇建设设施大棚集中连片点 200 亩，以陈门、高楼、纸碾等村为核心，主要种植豆角、西蓝花等蔬菜； 沿安乡建设设施大棚集中连片店 20 亩，以中川村为核心，主要种植豆角等蔬菜。
2025 年	城关镇、山丹镇以渭河川道区为重点建设设施大棚集中连片基地 1100 亩； 洛门镇以渭北川道区域和大南河流域为重点建设设施大棚集中连片基地 2200 亩； 马力镇、鸳鸯镇以榜沙河流域为重点建设豆角设施大棚集中连片基地 900 亩； 滩歌镇以大南河流域为重点建设设施大棚集中连片点 100 亩； 高楼镇以漳河流域为重点建设设施大棚集中连片点 200 亩。
2026 年	城关镇、山丹镇以渭河川道区为重点建设设施大棚集中连片基地 1100 亩； 洛门镇以渭北川道区域和大南河流域为重点建设设施大棚集中连片基地 2200 亩； 马力镇、鸳鸯镇以榜沙河流域为重点建设设施大棚集中连片基地 900 亩； 滩歌镇以大南河流域为重点建设设施大棚集中连片点 100 亩； 高楼镇以漳河流域为重点建设设施大棚集中连片点 150 亩； 沿安乡以马坞河流域为重点建设设施大棚集中连片点 50 亩。

2. 老旧日光温室园区改造提升。持续提升日光温室建管水平，凭借良好的设施和生产管理模式增强核心竞争力。对效益良好、生产正常的老旧日光温室，进行基础设施修缮和改造提升，指导改进种植方式；对坍塌严重的及时拆除、重建。计划通过三年时间对马力北顺、滩歌黑池殿和洛门响河—塔麻日光温室园区进行拆除重建，2024 年改造老旧日光温室 30 座，2025 年底改造老旧日光温室 65 座，2026 年底改造老旧日光温室 100 座。（牵头单位：县蔬菜产业发展中心，责任单位：各相关乡镇人民政府）

专栏 2　老旧日光温室园区改造提升建设目标	
2024 年	新建高标准日光温室 30 座，并配套自动卷帘、保温被等设施。
2025 年	新建高标准日光温室 60 座，并配套自动卷帘、保温被等。
2026 年	新建高标准日光温室 100 座，并配套自动卷帘、保温被等。

3. 食用菌产业园建设。支持适宜乡镇因地制宜建设食用菌种植示范基地，带动和发展木耳、香菇、滑子菇等食用菌生产。采取“村合作社 + 基地”的发展模式，建设高标准木耳、猴头菇、香菇等食用菌大棚种植示范基地，示范带动村民参与种植，推动特色产业发展，让集体经济与村民增收实现双赢。计划 2024 年在全县新建食用菌棚 210 座 135 亩，2025 年新建食用菌棚 280 座 150 亩，2026 年新建食用菌棚 300 座 175 亩。（牵头单位：县蔬菜产业发展中心，责任单位：相关乡镇人民政府）

专栏 3　食用菌产业园建设目标	
2024 年	滩歌镇董坪村建设食用菌种植产业园 1 个，建设食用菌种植大棚 40 座、晾晒棚 60 座，示范发展香菇等食用菌； 马力镇年坪村建设食用菌种植产业园 1 个，新建食用菌种植大棚 15 座、晾晒棚 5 座，示范发展木耳、滑子菇等食用菌； 山丹镇车川村建设食用菌种植产业园 1 个，新建食用菌种植大棚 16 座、晾晒棚 4 座，示范发展木耳等食用菌； 温泉镇田河村建设食用菌种植产业园 1 个，新建食用菌种植大棚 25 座、晾晒棚 5 座，示范发展木耳等食用菌； 龙台镇青山村新建食用菌种植产业园 1 个，建设新建食用菌种植大棚 16 座、晾晒棚 4 座； 龙台镇董庄村改造钢架大棚 20 座。
2025 年	滩歌镇建设食用菌种植产业园 1 个，建设种植大棚 45 座、晾晒棚 60 座； 马力镇建设食用菌种植产业园 1 个，建设种植大棚 25 座、晾晒棚 10 座； 山丹镇建设食用菌种植产业园 1 个，建设种植大棚 25 座、晾晒棚 7 座； 温泉镇建设食用菌种植产业园 1 个，建设种植大棚 30 座、晾晒棚 6 座； 龙台镇新建食用菌种植产业园 1 个，建设种植大棚 25 座、晾晒棚 10 座； 沿安乡建设食用菌种植产业园 1 个，建设种植大棚 30 座、晾晒棚 6 座。
2026 年	滩歌镇建设食用菌种植产业园 1 个，建设种植大棚 45 座、晾晒棚 60 座； 马力镇建设食用菌种植产业园 1 个，建设种植大棚 30 座、晾晒棚 11 座； 山丹镇建设食用菌种植产业园 1 个，建设种植大棚 31 座、晾晒棚 11 座； 温泉镇建设食用菌种植产业园 1 个，建设种植大棚 30 座、晾晒棚 6 座； 龙台镇新建食用菌种植产业园 1 个，建设种植大棚 30 座、晾晒棚 10 座； 沿安乡建设食用菌种植产业园 1 个，建设种植大棚 30 座、晾晒棚 6 座。

4. 高原夏菜规模生产种植基地建设。支持各乡镇建设集中连片豆角规模生产种植基地，对参与基地建设的农户、经营主体和村集体，按照 500 元 / 亩标准进行补贴。计划 2024 年在全县发展集中连片豆角种植 9500 亩，2025 年发展集中连片豆角种植 10000 亩，2026 年发展集中连片豆角种植 11000 亩。（牵头单位：县蔬菜产业发展中心，责任单位：相关乡镇人民政府）

专栏 4　高原夏菜规模生产种植基地建设目标	
2024 年	城关镇建设高原夏菜规模生产种植基地 200 亩，以康瓦坪、南峪、杨坪、磨儿等村为核心，主要种植豆角； 马力镇建设高原夏菜规模生产种植基地 500 亩，以杨坪、柴庄、余寨、民武等村为核心，主要种植豆角； 滩歌镇建设高原夏菜规模生产种植基地 400 亩，以樊庄、赵沟、费庄、本深沟、兴城等村为核心，主要种植豆角； 四门镇建设高原夏菜规模生产种植基地 2400 亩，以上湾、下湾、尧儿、侯堡、硬湾、周咀、松树、西川、南坪、三衙、录坪等村为核心，主要种植豆角； 鸳鸯镇建设高原夏菜规模生产种植基地 400 亩，以盘古、丁门、鸳鸯、广武、颉门、包坪等村为核心，主要种植豆角； 温泉镇建设高原夏菜规模生产种植基地 300 亩，以李子沟村为核心，主要种植豆角； 桦林镇建设高原夏菜规模生产种植基地 200 亩，以寨子、上沟、高崖、鲍湾等村为核心，主要种植豆角； 榆盘镇建设高原夏菜规模生产种植基地 550 亩，以河程、苏家、康家等村为核心，主要种植豆角； 高楼镇建设高原夏菜规模生产种植基地 1500 亩，以高楼、高窑、常坪、陈门、刘川、柳滩、泄兵、张门、斗底、大坪等村为核心，主要种植豆角； 杨河镇建设高原夏菜规模生产种植基地 2600 亩，以中梁、军民、牛山、西山、闫山、庄科等村为核心，主要种植豆角； 沿安乡建设高原夏菜规模生产种植基地 450 亩，李庄、泉峪、中川、川儿、冯山等村为核心，主要种植豆角。
2025 年	城关镇集中连片发展豆角种植 400 亩；洛门镇集中连片发展豆角种植 200 亩； 马力镇集中连片发展豆角种植 1000 亩；滩歌镇集中连片发展豆角种植 500 亩； 四门镇集中连片发展豆角种植 1800 亩；鸳鸯镇集中连片发展豆角种植 500 亩； 温泉镇集中连片发展豆角种植 400 亩；桦林镇集中连片发展豆角种植 700 亩； 榆盘镇集中连片发展豆角种植 1000 亩；高楼镇集中连片发展豆角种植 1500 亩； 杨河镇集中连片发展豆角种植 1300 亩；沿安乡集中连片发展豆角种植 800 亩。
2026 年	城关镇集中连片发展豆角种植 500 亩；洛门镇集中连片发展豆角种植 400 亩； 马力镇集中连片发展豆角种植 1050 亩；滩歌镇集中连片发展豆角种植 550 亩； 四门镇集中连片发展豆角种植 2000 亩；鸳鸯镇集中连片发展豆角种植 500 亩； 温泉镇集中连片发展豆角种植 500 亩；桦林镇集中连片发展豆角种植 800 亩； 榆盘镇集中连片发展豆角种植 1100 亩；高楼镇集中连片发展豆角种植 1500 亩； 杨河镇集中连片发展豆角种植 1400 亩；沿安乡集中连片发展豆角种植 800 亩。

5. 脱贫户、监测对象豆角种植奖补。按照“先种后补、多种多补、不种不补”的原则，支持脱贫户、监测对象积极发展豆角种植，持续增加收入，按照 500 元 / 亩标准进行资金奖补。由镇村组织项目户实施，通过验收后打卡拨付奖补资金。（牵头单位：县蔬菜产业发展中心，责任单位：各乡镇人民政府）

专栏 5 脱贫户、监测对象豆角种植奖补目标	
脱贫户	全县 15 乡镇 195 村 5075 户脱贫户发展豆角种植 7600 亩。
监测对象	全县 15 乡镇 183 村 632 户监测对象发展豆角种植 1200 亩。

6. 扶持村集体经济发展蔬菜种植。支持全县村集体经济组织因地制宜发展露地蔬菜和设施蔬菜，引导建设“一村一品”或连片成带蔬菜规模生产示范点，对发展蔬菜种植的村集体，按500元/亩的标准进行奖补。计划2024年扶持村集体种植蔬菜12000亩，2025年扶持村集体种植蔬菜13000亩，2026年扶持村集体种植蔬菜15000亩。（牵头单位：县蔬菜产业发展中心，责任单位：各乡镇人民政府）

专栏6　扶持村集体经济发展蔬菜种植建设目标	
2024年	城关镇计划扶持清池村村集体建设甘蓝菜花种植示范基地200亩； 洛门镇计划扶持文家寺村等32个村村集体发展蔬菜种植6800亩； 马力镇计划扶持柴庄村等5个村村集体发展蔬菜种植800亩； 滩歌镇计划扶持上街村村集体发展地葫芦种植300亩； 山丹镇计划扶持车岸村等8个村村集体发展蔬菜种植1500亩； 桦林镇计划扶持孙堡等2个村村集体发展蔬菜种植300亩； 鸳鸯镇计划扶持盘古村等6个村村集体发展蔬菜种植800亩； 高楼镇计划扶持高窑村等5个村村集体发展蔬菜种植800亩； 嘴头乡计划扶持王山村等3个村集体发展辣椒种植500亩。
2025年	城关镇扶持2个村村集体发展蔬菜种植200亩；洛门镇扶持32个村村集体发展蔬菜种植7000亩； 马力镇扶持6个村村集体发展蔬菜种植900亩；滩歌镇扶持4个村村集体发展蔬菜种植350亩； 四门镇扶持8个村村集体发展蔬菜种植300亩；鸳鸯镇扶持6个村村集体发展蔬菜种植200亩； 山丹镇扶持6个村村集体发展蔬菜种植1700亩；温泉镇扶持15个村村集体发展蔬菜种植200亩； 桦林镇扶持4个村村集体发展蔬菜种植300亩；榆盘镇扶持8个村村集体发展蔬菜种植200亩； 龙台镇扶持3个村村集体发展蔬菜种植50亩；高楼镇扶持6个村村集体发展蔬菜种植800亩； 杨河镇扶持10个村村集体发展蔬菜种植200亩；沿安乡扶持3个村村集体发展蔬菜种植100亩； 嘴头乡扶持3个村集体发展蔬菜种植500亩。
2026年	城关镇扶持3个村村集体发展蔬菜种植300亩；洛门镇扶持35个村村集体发展蔬菜种植7250亩； 马力镇扶持15个村村集体发展蔬菜种植1000亩；滩歌镇扶持10个村村集体发展蔬菜种植500亩； 四门镇扶持15个村村集体发展蔬菜种植600亩；鸳鸯镇扶持6个村村集体发展蔬菜种植200亩； 山丹镇扶持10个村村集体发展蔬菜种植2000亩；温泉镇扶持15个村村集体发展蔬菜种植300亩； 桦林镇扶持8个村村集体发展蔬菜种植400亩；榆盘镇扶持8个村村集体发展蔬菜种植400亩； 龙台镇扶持3个村村集体发展蔬菜种植50亩；高楼镇扶持10个村村集体发展蔬菜种植1000亩； 杨河镇扶持10个村村集体发展蔬菜种植300亩；嘴头乡扶持3个村集体发展蔬菜种植500亩； 沿安乡扶持10个村村集体发展蔬菜种植200亩。

专栏 7　蔬菜产业分乡镇种植目标				
乡　镇	面积（万亩）			主要种植品种
	2024 年	2025 年	2026 年	
城关镇	4.5	4.5	4.5	韭菜、豆角、西瓜、西红柿、辣椒、甘蓝
洛门镇	8.5	8.5	8.5	韭菜、豆角、蒜苗、莴笋、西红柿、辣椒、水萝卜、菠菜、洋大葱、黄瓜、番瓜
山丹镇	5.8	5.8	5.8	韭菜、西瓜、豆角、西红柿、辣椒
马力镇	5.5	5.5	5.5	韭菜、豆角、黄瓜、辣椒、西瓜、大葱、食用菌
滩歌镇	3.2	3.2	3.2	豆角、食用菌、西红柿、西葫芦
四门镇	3	3	3	豆角、西红柿、辣椒
鸳鸯镇	2.8	2.8	2.8	豆角、西红柿、辣椒、娃娃菜、萝卜
高楼镇	2.5	2.5	2.5	豆角、西蓝花、辣椒、西红柿
榆盘镇	1.3	1.3	1.3	豆角、菜用洋芋、西葫芦
温泉镇	0.9	0.9	0.9	豆角、大葱、白菜
杨河镇	0.8	0.8	0.8	豆角、白菜
桦林镇	0.8	0.8	0.8	豆角、西瓜、甘蓝
龙台镇	0.5	0.5	0.5	豆角、食用菌
嘴头乡	1.2	1.2	1.2	豆角、辣椒、西葫芦
沿安乡	0.7	0.7	0.7	豆角、萝卜、白菜
合计	42	42	42	

专栏 8　蔬菜产业分基地种植目标						
基地名称		面积（亩）			主要作物品种	辐射带动范围
		2024 年	2025 年	2026 年		
全　县	24 个基地	84500	86500	88500		42 万亩
城关镇	城关镇清池韭菜示范基地	2500	2500	2500	韭菜、辣椒、西红柿、西瓜	清池、下庄、韩川等村
	康瓦坪豆角标准化规模生产示范基地	400	400	400	豆角	康瓦坪、南峪、杨坪、磨儿等村
洛门镇	大南河流域设施示范基地	25000	25500	25500	蒜苗、莴笋、豆角、黄瓜、番瓜	文家寺、郭庄、金刚、冶扶、赵碾、王庄、郭台、汪沟等村
	洛门镇孟庄设施示范基地	1500	1500	1500	辣椒、西红柿、豆角、甘蓝	孟庄村
	洛门镇渭北设施蔬菜种植区	25000	25500	25500	辣椒、西红柿、黄瓜、水萝卜、茄子、菠菜	刘坪、石堡、宋庄、康庄、塔麻、新龙、曲里、下康等村
马力镇	马力镇北顺—付门种植区	5500	5500	5500	黄瓜、辣椒、蒜苗、韭菜	北顺、苗丰、付门等村
	马力镇民武—黎堡种植区	3500	3500	3500	韭菜、辣椒	民武、黎堡、余寨等村
	杨坪—柴庄豆角标准化规模生产示范基地	800	800	800	豆角	杨坪、柴庄、余寨、民武等村
滩歌镇	滩歌镇黑池殿日光温室种植区	1000	1000	1000	西红柿、辣椒	黑池殿村
	樊庄—赵沟豆角标准化规模生产示范基地	500	500	500	豆角	樊庄、赵沟、费庄、本深沟、兴城等村
	上街村地葫芦种植示范基地	300	300	300	地葫芦	上街村
四门镇	四门镇豆角标准化规模生产示范基地	1800	2100	2400	豆角	上湾、下湾、尧儿、侯堡、硬湾、周咀、松树、西川、南坪、三衙、录坪等村

专栏 8　蔬菜产业分基地种植目标						
鸳鸯镇	丁门设施蔬菜示范基地	500	500	500	辣椒、豆角	丁门、鸳鸯、广武、颉门、包坪、盘古等村
	广武豆角标准化规模生产示范基地	500	500	500	豆角	广武、盘古、丁门、鸳鸯、颉门、包坪等村
山丹镇	山丹镇周庄—车岸种植区	6000	6000	6500	西瓜、韭菜、菜花、西红柿	周庄、车岸、渭河、堡子等村
	山丹镇贾河—贺店种植区	3000	3000	3300	韭菜、菜花、豆角	贾河、贺店等村
温泉镇	李子沟村豆角标准化规模生产示范基地	400	400	500	豆角	李子沟等村
桦林镇	寨子—上沟豆角标准化规模生产示范基地	700	700	700	豆角	寨子、上沟、高崖、鲍湾等村
榆盘镇	河程—苏家豆角标准化规模生产示范基地	800	800	1000	豆角	河程、苏家、马河等村
高楼镇	高楼镇航天辣椒种植基地	1000	1000	1000	辣椒、西红柿、黄瓜、蒜苗	陈门、八院等村
	高楼—高窑豆角标准化规模生产示范基地	1500	1500	1500	豆角	高楼、高窑、常坪、陈门、刘川、柳滩、泄兵、张门、斗底、大坪等村
杨河镇	军民—牛山豆角标准化规模生产示范基地	1300	2000	2600	豆角	中梁、军民、牛山、西山、闫山、庄科等村
嘴头乡	王山辣椒标准化规模生产示范基地	500	500	500	辣椒	王山、吴庄、多家等村
沿安乡	沿安乡正茬豆角种植示范点	500	500	500	豆角	汪庄、西沟等村

（二）生产技术标准化增效行动

1. 积极开展院地联动。优化科研资源配置，建立高效的产学研协作体系，强化资源保护、品种培育、种苗繁育、栽培管理、绿色防控等科技攻关，建立各类主体协调互动和创新要素高效配置的科技创新平台。与中国农科院蔬菜花卉研究所、西北农林科技大学、省农科院、甘农大等科研院校和相关企业紧密衔接，积极争取科研和招商引资项目落地武山，鼓励科研机构和企业合作，建立科技成果转化的投资、风险评估、利益分配机制，构建技术集成创新与成果转化平台，大力推进科技成果的转化运用，以现代高新技术“武装”蔬菜产业。（牵头单位：县科技局、县农业农村局、县招商引资综合服务中心、县蔬菜产业发展中心，配合单位：各相关乡镇人民政府）

专栏 9　开展院地联动目标	
2024 年	积极与中国农科院蔬菜花卉研究所、西北农林科技大学、省农科院、甘农大合作，在城关镇清池、洛门郭庄、山丹镇周庄等村开展病虫害绿色防控、石灰氮高温焖棚等综合治理连作障碍示范。
2025 年	积极与中国农科院蔬菜花卉研究所、西北农林科技大学、省农科院、甘农大合作，城关镇下庄村，洛门文家寺、宋庄、新龙等村，山丹镇车岸、渭河等村开展病虫害绿色防控、石灰氮高温焖棚等综合治理连作障碍示范。
2026 年	积极与江苏德利尔现代农业集团有限公司等企业开展合作，在洛门镇响河、塔麻村等地建设武山农旅融合发展产业园。

2. 加快蔬菜机械推广。依托特色蔬菜产业，大力开展试验示范，推进农机农艺融合，推广农机化新技术，加快数字化、智能化进度，促进资源合理配置，推动蔬菜生产机械化、规模化，智能化，为全县蔬菜产业长远健康发展提供新动能。计划 2024 年，推广使用全自动穴盘育苗播种机；2025 年推广使用韭菜收割机；2026 年推广使用蔬菜移栽覆膜一体机。

专栏 10　蔬菜机械推广目标	
2024 年	推广使用全自动穴盘育苗播种机。
2025 年	推广使用韭菜收割机。
2026 年	推广使用蔬菜移栽覆膜一体机。

3. 加快产品更新换代。根据市场和消费变化趋势制定新品种引进计划，根据品种特性和所需条件，结合传统种植习惯，选择适宜的地区开展试验示范，总结种植技术并示范推广，加快蔬菜良种更新升级。计划 2024 年引进蔬菜新品种 39 个，2025 年引进蔬菜新品种 41 个，2026 年引进蔬菜新品种 47 个。（牵头单位：县农业农村局、县蔬菜产业发展中心、县现代农业产业园管委会，配合单位：各乡镇人民政府）

专栏 11　产品更新换代目标	
2024 年	引进韭菜新品种 6 种，在清池、周庄、车岸等村进行试验示范； 引进豆角新品种 8 种，在洛门西梁等村进行试验示范； 引进西瓜新品种 8 种，在山丹周庄等村进行试验示范； 引进西蓝花新品种 3 种，在滩歌黑池殿村进行试验示范； 引进西红柿新品种 6 种，在洛门宋庄、西康等村进行试验示范； 引进辣椒新品种 5 种，在洛门宋庄等村进行试验示范； 引进板栗南瓜新品种 3 种，在咀头白尧等村进行试验示范。

专栏 11　产品更新换代目标	
2025 年	引进韭菜新品种 8 种，在清池、周庄、车岸等村进行试验示范； 引进豆角新品种 6 种，在四门咀儿、洛门西梁等村进行试验示范； 引进西瓜新品种 6 种，在山丹周庄等村进行试验示范； 引进西蓝花新品种 3 种，在滩歌黑池殿村进行试验示范； 引进西红柿新品种 8 种，在洛门宋庄、西康等村进行试验示范； 引进辣椒新品种 6 种，在洛门宋庄等村进行试验示范； 引进板栗南瓜新品种 4 种，在咀头白尧等村进行试验示范。
2026 年	引进韭菜新品种 10 种，在清池、周庄、车岸等村进行试验示范； 引进豆角新品种 8 种，在四门咀儿、洛门西梁等村进行试验示范； 引进西瓜新品种 6 种，在山丹周庄等村进行试验示范； 引进西蓝花新品种 4 种，在滩歌黑池殿村进行试验示范； 引进西红柿新品种 8 种，在洛门宋庄、西康等村进行试验示范； 引进辣椒新品种 6 种，在洛门宋庄等村进行试验示范； 引进板栗南瓜新品种 5 种，在咀头白尧等村进行试验示范。

4. 加快集约化育苗推广。支持蔬菜种苗集约化繁育，做强武山蔬菜产业“芯片”。根据全县蔬菜产业发展实际需求，以现代农业产业园集约化育苗中心为引领，辐射带动企业或专业合作社建设蔬菜集约化育苗基地，重点发展以日光温室、塑料大棚为载体的育苗模式，力争全县蔬菜种苗统供率提高到 50% 以上。（牵头单位：县农业农村局，责任单位：县蔬菜产业发展中心、县现代农业产业园区、相关乡镇人民政府）

专栏 12　集约化育苗推广目标	
2024 年	县现代农业产业园区年产种苗 200 万株以上； 山丹周庄村充分利用 5 个育苗棚，实现年产种苗 200 万株以上； 洛门宋庄村充分利用 10 个育苗棚，实现年产种苗 400 万株以上； 扶持洛门镇新龙、宋庄等村育苗大户，实现年育苗 1000 万株以上； 带动马力北顺村、高楼八院村建设育苗棚，实现年产种苗 50 万株以上。
2025 年	县现代农业产业园区年产种苗 230 万株以上； 山丹周庄村充分利用 5 个育苗棚，实现年产种苗 240 万株以上； 洛门宋庄村充分利用 10 个育苗棚，实现年产种苗 450 万株以上； 扶持洛门镇新龙、宋庄等村育苗大户，实现年育苗 1500 万株以上； 带动马力北顺村、高楼八院村建设育苗棚，实现年产种苗 60 万株以上。
2026 年	对武山县蔬菜科技示范园原有玻璃温室、连栋温室、日光温室区域进行改造升级，打造数字化育苗中心，实现年产种苗 800 万株以上； 山丹周庄村充分利用 5 个育苗棚，实现年产种苗 250 万株以上； 洛门宋庄村充分利用 10 个育苗棚，实现年产种苗 450 万株以上； 扶持洛门镇新龙、宋庄等村育苗大户，实现年育苗 2000 万株以上； 带动马力北顺村、高楼八院村建设育苗棚，实现年产种苗 60 万株以上。

5. 加快推进蔬菜绿色生产。全面推行病虫害绿色防控统防统治，建立健全农产品质量安全监测和可追溯系统，推广有机肥替代化肥、化肥农药减量增效技术，提倡使用有机肥、配方肥、中药肥、生物农药、无公害农药，促进蔬菜生产良性循环。计划 2024 年化肥使用量降低 15%、农药使用量降低 15%；2025 年化肥使用量降低 25%、农药使用量降低 20%；2026 年化肥使用量降低 30%、农药使用量降低 25%。

专栏 13　蔬菜绿色生产目标	
2024 年	化肥使用量降低 15%、农药使用量降低 15%。
2025 年	化肥使用量降低 25%、农药使用量降低 20%。
2026 年	化肥使用量降低 30%、农药使用量降低 25%。

（三）品牌培育特色化攻坚行动

1. 开展“三品一标”认证。推动产品认证与品牌培育，不断进行“三品一标”续认工作，扩大“三品一标”覆盖范围，每年续认“三品一标”产品 3 个。支持陇浆源、兴农果蔬、陇禾康等重点企业注册企业商标（蔬菜）品牌，加大地理标志证明商标专用标志的推广使用。至 2026 年，争取武山豆角入选“甘味”农产品品牌目录，武山莴笋、武山水萝卜注册为地理标志证明商标，全县“三品一标”蔬菜认证产品稳定在 28 个。武山韭菜、武山豆角、武山蒜苗的使用企业达到 20 家以上，新注册蔬菜商标 20 件。（牵头单位：县市场监督管理局、县农业农村局，配合单位：县蔬菜产业发展中心、相关乡镇人民政府）

专栏 14　开展“三品一标”认证目标	
2024 年	对麒麟西瓜、黄瓜、西蓝花等蔬菜进行绿色 A 级食品续认，及时对临期“三品一标”认证进行续认，武山韭菜、武山豆角、武山蒜苗的使用企业达到 6 家，新注册蔬菜商标 6 件。
2025 年	对甘蓝、西葫芦、辣椒等蔬菜进行绿色 A 级食品续认，及时对临期“三品一标”认证进行续认，争取武山豆角入选“甘味”农产品品牌目录，争取武山莴笋、武山水萝卜、周庄西瓜注册成为地理标志证明商标，武山韭菜、武山豆角、武山蒜苗的使用企业达到 13 家，新注册蔬菜商标 7 件。
2026 年	对韭菜、菠菜、水萝卜等蔬菜进行绿色 A 级食品续认，及时对临期“三品一标”认证进行续认，武山韭菜、武山豆角、武山蒜苗的使用企业达到 20 家，新注册蔬菜商标 7 件。

2. 加强品牌宣传推介与营销。综合运用现代化宣传营销手段，在各级新闻媒体上大力宣传武山蔬菜，做大做强做响蔬菜品牌。积极参加省内外农产品博览会、展示展销会、推介会等活动，大力推介蔬菜特色优势产品。适时举办蔬菜博览会，以菜为媒，扩大交流合作，展示武山蔬菜发展新风采。（牵头单位：县委宣传部、县农业农村局、县商务局，责任单位：县蔬菜产业发展中心、县融媒体中心、渭川集团、各乡镇人民政府）

专栏 15　品牌宣传推介与营销目标	
2024 年	通过“走出去”和“请进来”相结合的方式，对武山蔬菜从产地宣传到跟踪报道，全方位进行宣传推介，全年开展对外宣传推介 5 次以上。
2025 年	召开蔬菜博览会，提高武山蔬菜影响力；渭川集团结合各种宣传推介活动，搭建起武山蔬菜宣传销售直播平台，探索蔬菜销售的直播带货方法，全年开展对外宣传推介 8 次以上。
2026 年	持续开展武山蔬菜全方位宣传推介，推介次数达到 10 次以上，网络销售占蔬菜产品销售的 30% 以上。

3. 规范蔬菜生产加工。完善蔬菜统一规范生产加工机制和支持体系，实行蔬菜生产许可制度，提高蔬菜生产加工门槛，授权有品牌认证的企业、合作社进行蔬菜生产加工及产品宣传，对武山蔬菜包装进行统一设计、生产，倒逼企业、合作社树立品牌意识，配合农产品质量安全追溯制度，打造武山蔬菜“绿色”“放心”品牌；严格打击品牌冒用、挂牌贴牌等行为，确保武山蔬菜品牌的权威性。（牵头单位：县农业农村局、县商务局、县市场监督管理局，配合单位：县蔬菜产业发展中心、各乡镇人民政府）

专栏 16　规范蔬菜生产加工目标	
2024 年	扶持尚佳农业等企业对武山蔬菜包装进行统一设计、生产，授权 2 家企业、合作社进行蔬菜生产加工及产品宣传。
2025 年	新授权 4 家企业、合作社进行蔬菜生产加工及产品宣传。
2026 年	新授权 5 家企业、合作社进行蔬菜生产加工及产品宣传。

4. 保供基地建设。大力发展蔬菜直销对接新模式，完善蔬菜产品质量安全检验信息档案，申报蔬菜保供基地，拓宽蔬菜销售渠道，助推蔬菜增效、农民增收，力争 3 年内建设 1 个蔬菜市场保供基地。（牵头单位：县农业农村局、县商务局，配合单位：县蔬菜产业发展中心、各乡镇人民政府）

专栏 17　保供基地建设目标	
2024 年	调研天津市蔬菜市场，与当地企业合作，申报蔬菜保供基地。
2025 年	按照天津市蔬菜保供基地标准，逐步完善蔬菜产品质量安全检验信息档案。
2026 年	建成天津市蔬菜市场保供基地。

（四）经营主体规范化培育行动

1. 动态管理新型经营主体。县工信局、县农业农村局牵头建立企业动态管理目录，加强对经营状况存在困难和问题企业的监管，系统梳理汇总出需要扶持的方面，提出解决问题的合理建议和具体措施，确保新型经营主体有发展，扶持有成效。（牵头单位：县工信局、县农业农村局，

责任单位：县蔬菜产业发展中心、各乡镇人民政府）

2. 扶持新型经营主体。精准使用项目资金，按照“先建后补、以奖代补，奖补资金必须形成固定资产的原则”给企业（合作社、家庭农场）进行奖补，按照不超过建设投资成本的 30% 进行奖补（冷链物流车按 30% 的裸车价进行奖补），村股份经济合作社全额奖补。大力支持蔬菜生产、加工、营销等关键环节建设，着力培育和扶持壮大一批蔬菜加工、冷藏、物流企业。至 2026 年，扶持陇浆源、兴农果蔬、陇禾康稳定发展，带动群众增收 2000 元以上。（牵头单位：县财政局、县农业农村局，责任单位：县蔬菜产业发展中心，各乡镇人民政府）

专栏 18　新型经营主体动态管理目标	
2024 年	工信局、农业农村局建立动态管理名录，梳理出企业、合作社等新型经营主体的运营情况，对于运营差的新型经营主体，指导其申报扶持奖补类项目；扶持陇浆源稳定发展，带动群众增收 2000 元以上。
2025 年	加大日常监管力度，按照新型经营主体所需，指导申报相关项目，扶持兴农果蔬稳定发展，带动群众增收 2000 元以上。
2026 年	加大日常监管力度，按照新型经营主体所需，指导申报相关项目，扶持陇禾康稳定发展，带动群众增收 2000 元以上。

（五）产品销售市场化拓展行动

1. 拓宽蔬菜销售市场网络。继续做好与天津、上海、西安、郑州、长沙、武汉、银川、西宁、兰州等传统销售市场对接，建立稳定产销关系，确保销路畅通。加大“走出去”力度，支持菜企业实施蔬菜销售“北上、西进、南下”策略，积极对接和开拓省内外经销商和终端市场，与大型机关企业事业单位学建立直供模式，努力打通南北销售通道，进一步织密武山蔬菜销售网络，扩大销售半径。2024 年，实现销售网络覆盖全国 28 个省市；2025 年，实现销售网络覆盖全国 30 多个省级行政区；2026 年，将加工蔬菜销往国外，开拓“一带一路”沿线中亚 5 国、中东和俄罗斯市场。（牵头单位：县商务局、县农业农村局，责任单位：县蔬菜产业发展中心，各乡镇人民政府）

专栏 19　拓宽蔬菜销售市场网络目标	
2024 年	赴长三角、珠三角等地区进行市场调研和对接，开拓湖北、福建、江西、浙江四省市场，蔬菜销售网络覆盖全国 28 个省市。
2025 年	以兴农果蔬、陇浆源、陇禾康等企业为重点，开拓广东、广西、云南、海南等省蔬菜市场，蔬菜销售网络覆盖全国 30 多个省级行政区。
2026 年	扶持龙头企业开拓“一带一路”沿线中亚市场。

2. 开拓蔬菜销售新模式。大力发展电子商务，充分发挥县、乡、村三级电商网络体系作用，坚持线上线下相结合，推动传统销售向网络销售转型升级，促进蔬菜多元化销售。（牵头单位：县商务局、县农业农村局，责任单位：县蔬菜产业发展中心、县供销联社、渭川集团，各乡镇人民政府）

专栏 20　开拓蔬菜销售新型模式目标	
2024 年	县商务局牵头在抖音、快手等平台搭建起武山网络销售平台，大力开展蔬菜产品推介销售，2024 年底，争取平台关注人数达到 10 万人以上。
2025 年	县商务局牵头，整合乡、村电商服务点成立武山网络销售平台，吸引企业、合作社入驻，开拓蔬菜销售新途径。
2026 年	网络销售全面开花，所有集中连片蔬菜种植区至少有一个网络销售账号，蔬菜网络销售占销售比例的 30% 以上。

（六）延链强基精深化拓能行动

1. 提升本土企业蔬菜加工能力。大力支持陇浆源、陇禾康、天水兴农果蔬等企业申报项目，增加和引进预制菜、净菜加工生产线，积极开发浆水、酸菜、速冻、脱水、休闲食品、速食包装等系列产品，提高蔬菜生产附加值。（牵头单位：县科技局、县农业农村局、县商务局，责任单位：县蔬菜产业发展中心、县工信局、县工业集中区）

专栏 21　提升本土企业蔬菜加工能力目标	
2024 年	扶持陇禾康开展蔬菜休闲食品等精深加工，增加 1 条生产线。
2025 年	扶持兴农果蔬进行设备提升改造，增加 1 条蔬菜加工生产线。
2026 年	扶持尚佳农业进行设备提升改造，增加 1 条蔬菜包装加工生产线。

2. 积极引进蔬菜加工企业。加大蔬菜产业招商引资力度，力争更多蔬菜生产加工企业落地武山，提升武山蔬菜的竞争力。走进天津、四川、浙江、江苏等地进行实地对接，积极引进预制菜、中央厨房项目落地武山，不断提高我县蔬菜精深加工能力，提升产业附加值和综合竞争力。计划 3 年时间引进加工企业 3 家以上，全县蔬菜产后加工增加值达到 1.2 亿元以上。（牵头单位：县农业农村局、县招商引资综合服务中心，责任单位：蔬菜产业发展中心、县工业集中区，各相关乡镇人民政府）

专栏 22　引进蔬菜加工企业目标	
2024 年	从天津、四川等地，引进蔬菜加工企业 1 家，产后加工增加值达到 4000 万元。
2025 年	从浙江、江苏等地，引进蔬菜加工企业 1 家，产后加工增加值达到 8000 万元。
2026 年	从广州、湖南等地，引进蔬菜加工企业 1 家，产后加工增加值达到 1.2 亿元。

三、保障措施

（一）加强组织领导。成立由县政府主要领导任组长，县委、县政府分管领导任副组长，相关单位、各乡镇主要负责人为成员的蔬菜产业发展工作领导小组，研究协调重大事项，指导督

促政策措施落实，规范产业发展。县农业农村局、蔬菜中心加强工作研究和统筹协调，制定任务清单和推进计划，确保项目清单化、责任目标化、推进高效化。各乡镇和小组成员单位主要负责同志高度重视，按照各自职责分工，全力落实蔬菜产业发展工作任务，促进蔬菜产业提档升级、提质增效。

（二）加大资金扶持。相关部门要积极争取中央、省、市级财政资金支持，重点提升蔬菜生产基地的基础设施、集约化育苗水平，加大对蔬菜科技研发、加工研发、市场销售等环节的扶持力度。建立财政资金引导，企业投资、群众自筹、社会资本共同参与的多元投入机制，推动金融机构引入担保、贴息、保险等多种金融工具，加大对蔬菜经营主体的信贷、融资支持力度。

（三）加强技术支撑。加强专业技术人才引进，依托高等院校、科研院所采取联合培训、项目联合攻关、选派科技特派员等方式培养具有创造性的产业发展领军人才，为加快蔬菜产业发展提供坚强的人才支持和保障。继续实行科技特派员抓点示范工作机制，大力培训新型职业农民和产业发展带头人，共同建立一套完善的蔬菜生产技术推广服务体系，做好蔬菜产前、产中、产后全方位科技服务及指导。

（四）落实考核机制。加强对蔬菜产业的考核、监督、检查、验收，把蔬菜产业发展纳入各乡镇、相关部门“五评十星、双向量化”考核范围进行考核，对成绩突出的单位和个人给予表彰奖励，对发展蔬菜产业成效明显的乡镇、村及各类经营主体，在同等条件下优先推荐申报省市农业项目、安排衔接资金。对重视不够、措施不力、工作效果差、任务未完成的单位及相关责任人进行通报批评、追究责任。

中共武山县委重要文件目录

发文字号	文件名称	发布机关
县委〔2024〕11 号	关于深入实施十大行动赋能乡村全面振兴的决定	中共武山县委
县委〔2024〕12 号	关于表彰武山县第三届“百佳模范”的决定	中共武山县委 武山县人民政府
县委发〔2024〕1 号	关于印发《武山县蔬菜产业高质量发展规划（2024—2026 年）》的通知	中共武山县委 武山县人民政府
县委发〔2024〕2 号	关于学习运用“千村示范、万村整治”工程经验有效推进乡村全面振兴的实施意见	中共武山县委 武山县人民政府
县委发〔2024〕4 号	关于贯彻落实中共中央关于进一步全面深化改革、推动中国式现代化的决定的实施意见	中共武山县委
县委发〔2024〕5 号	关于促进中医药传承创新发展的实施意见	中共武山县委
县委发〔2024〕6 号	关于武术事业高质量的实施意见	中共武山县委

中共武山县委办公室重要文件目录

发文字号	文件名称	发布机关
县委办发〔2024〕1号	关于印发《武山县渭川国有资产管理运营集团公司组建方案》的通知	中共武山县委办公室 武山县人民政府办公室
县委办发〔2024〕5号	关于印发《武山县“菜畜果药”四大特色产业提质增效总体方案（2024—2025年）》的通知	中共武山县委办公室
县委办发〔2024〕6号	关于印发《加强县域品牌建设引领经济社会高质量发展实施方案（2024—2026年）（试行）》的通知	中共武山县委办公室 武山县人民政府办公室
县委办发〔2024〕7号	关于转发《天水市2024年度乡镇乡村振兴重点工作落实考评办法》的通知	中共武山县委办公室 武山县人民政府办公室
县委办发〔2024〕9号	关于印发《武山县创建省级卫生县城实施方案》的通知	中共武山县委办公室 武山县人民政府办公室
县委办发〔2024〕14号	关于印发《武山县村党组织书记后备力量培育储备工作实施方案》的通知	中共武山县委办公室
县委办发〔2024〕15号	关于印发《武山县招商引资考核办法（试行）》的通知	中共武山县委办公室 武山县人民政府办公室
县委办发〔2024〕17号	关于印发《武山县进一步推进科协工作高质量发展的实施方案》的通知	中共武山县委办公室 武山县人民政府办公室
县委办发〔2024〕20号	关于印发《省委书记胡昌升武山调研讲话精神贯彻落实措施》的通知	中共武山县委办公室

武山县人民政府重要文件目录

发文号	文件名称
9	关于印发《武山县黄河流域入河排污口“一口一策”整治方案》的通知
15	关于印发《武山县国土空间总体规划（2021—2035 年）》的通知
22	关于印发《武山县山洪灾害防御预案》的通知
23	关于印发武山县推动大规模设备更新和消费品以旧换新实施方案的通知
31	关于公布第六批县级文物保护单位的通知

武山县人民政府办公室重要文件目录

发文号	文件名称
1	关于 2024 年县政府领导学法计划的通知
3	关于印发《武山县全面推进城镇老旧小区改造工作实施方案》的通知
6	关于进一步加强高标准农田建设的实施方案
8	关于印发《武山县 2024 年“强科技”行动任务清单》的通知
11	关于印发 10 件为民实事实施方案的通知
15	关于印发《武山县开展“乡村著名行动”试点工作实施方案》的通知
20	稳定粮食生产方案的通知
21	关于印发《武山县火灾事故应急预案》的通知
25	关于调整武山县农村公路网规划（2023—2035 年）的通知
26	关于印发武山县灌区运行管理实施方案的通知
39	关于印发《武山县农村公路集中管理养护工作方案》的通知
49	关于印发《武山县全民所有自然资源资产清查工作实施方案》的通知
53	关于印发《武山县生态清洁小流域管护办法》的通知

中共天水市委党史和地方志研究室文件

天党史地志审〔2025〕3 号

中共天水市委党史和地方志研究室
关于《武山年鉴（2025）》送审稿的批复

武山县委党史和地方志研究室：

根据原中指组《地方综合年鉴编纂出版规定》《关于地方综合年鉴编纂出版若干问题的补充规定》和市政府办公室《天水市地方志审稿验收实施方案》文件精神，市党史和地方志审稿委员会年鉴审稿组对《武山年鉴（2025）》送审稿进行了全面审读，认为该年鉴框架设置基本合理、领属得当、资料翔实、内容记述全面，是一部较为成熟的送审稿，原则通过评审。现就该年鉴在部分地方出现的问题进行反馈，请认真修改，确保在政治、军事、民族、宗教、保密等方面无问题后，按期印刷出版。

附件：《武山年鉴（2025）》评审意见

中共天水市委党史和地方志研究室

2025年6月12日

索　引

说明：（1）本索引主体采用主题分析索引方法，按主题词首字的汉语拼音字母顺序排列。
（2）分目标题用黑体字表明。
（3）索引名称后的数字表示内容所在的页码，数字后面的左右表示栏别。

10月　38左
11月　38右
12月　39左
1月　33左
2024年中学在校生数　267
2024年中学班数、毕业生数和招生数　267
2024年医疗卫生基本情况　270
2024年国民经济部分主要指标完成情况　264
2024年小学基本情况　268
2024年小学学龄人口入学及在校学生情况　269
2024年幼儿教育基本情况　268
2024年度获市级及以上表彰的先进个人统计表　239
2024年度获市级及以上表彰的先进单位统计表　235
2024年武山县品牌建设工作综述　29
2024年武山县国民经济主要指标　262
2024年财政一般预算收支决算情况　266
2024年财政支出完成情况　265
2024年财政收入完成情况　265
2月　33右
3月　34左
4月　34右
5月　35左
6月　36左
7月　36右
8月　37左
9月　37右

A

安全生产　151左　152右　155左　161左　173右　209左
安全工作　154左
安全管理　160右　195右　197左
安全环保　162左
安全生产工作　170左
安全教育　186右
安全播出　195左

安全生产　204 右
安全风险防控　207 左
“爱心妈妈”结对关爱行动　112 左

B

病媒生物监测　203 右
保障和改善民生　62 右
部门志、乡镇村志编纂　78 右
办文办会　84 右
保障改善民生　91 右
办公用房管理　94 左
办结受理事项　95 右
不良贷款清收　179 右
保险服务　181 右
办学条件　185 左
百泉初级中学　189 左
便民服务　194 右　206 右
便民惠民　201 右
殡葬基础设施建设　215 左
办公室工作　84 左　92 左　100 左
部分学校简介　186 右

C

财　政　130 左
常委会工作　81 右
城乡低保核对　213 右
城关镇　217 左
城区供热　174 右
城区供水　175 右
城市公用事业　173
城市管理综合行政执法　164 左
城乡更新服务　167 左
财政金融　47 左
城乡均衡发展　60 右
常委会会议　79 右
城乡融合共建　91 左
参政议政　105 右
残疾人无障碍改造项目　115 左
残疾人就业工作　115 左
残疾人康复服务　115 左
残疾人托养照料服务　115 右
残疾人文化活动　115 右
“窗口一流”建设　125 右
财政收支　130 左
财政改革　131 左
产品质量监管　133 左
财政审计　136 右
畜牧产业　142 右
产业道路建设　154 左
产销对接　160 左
城市管理　163 左
城市管理提升年行动　164 左
存款业务　177 左
成人教育　184 左
创新平台与人才引育　191 右
传统文化和爱国主义教育　197 右
传染病监测　202 左
参保缴费工作　205 左
慈善募捐工作　215 左
城乡建设管理　163
畜牧兽医事务服务　142 左

D

地震灾害防御　209 右
地震监测预报和震情会商　209 右

地方病防治　203 左
多元融媒矩阵　194 左
定点帮扶工作　181 左
贷款业务　177 左
地貌类型　43 左
地区生产总值　46 左
党纪学习教育　59 左　89 右　102 右
党建效能提升　59 右
督查督办　63 左　92 右
档案管理　63 右
党员管理　66 右
党建引领基层治理　71 左
电子政务工作　73 右
党员学习教育　74 左
党风廉政建设　74 右　84 右　217 右　219 左
220 右　221 右　223 左　224 右　226 左
227 左　228 左　229 左　230 右　231 右
233 左　233 右
档案治理　76 左
档案宣传　76 左
档案安全　77 左
档案数字化建设　77 左
档案服务　77 左
党史基本著作编撰　78 左
地方综合年鉴编纂　78 左
读志用志工作　78 右
代表会议　79 左
代表工作　84 右
调查研究　90 左
大厅标准化管理　95 左
调研视察　99 左
东西部协作　106 左
队伍建设　107 左
打击违法犯罪　117 右
道路交通安全管理　119 右
动物疫病防控　143 左
电子商务　157 左
地质灾害防治　169 右
大气污染防治　170 右
电网建设　174 左
贷款投放　176 右
东西部协作帮扶　214 右
大事记　33 左
档案工作　76 左
党风廉政建设和反腐败工作　102 右
党史和地方志编撰　78 左
党校工作　77 右
道路运输管理　155 左
地震监测　209 左

F

防震减灾技能宣传　210 左
防震减灾工作体系　209 左
防灾减灾救灾　207 左
分级诊疗　201 右
服务业　46 右
服务民营经济　69 右
服务保障　74 右　127 左
服务经济发展　82 左　181 右
服务协调　92 右
妇女儿童权益维护　112 右
反恐防暴处突　118 左
法治公安建设　119 右
服务经济社会发展　120 右
法治宣传　122 右
服务乡村振兴　123 左
防范金融风险　130 右

防返贫监测帮扶 139 右
防灾减灾 146 左
发展规划 150 左
法治城管建设 164 右
房地产市场管理 165 左
风险防范 166 右
房地产融资 176 左
防震应急演练 210 左
法 治 117
发展规划与宏观经济 128 左
伏羲堂医药 206 右
妇幼保健 203 右
附 录 262

G

公共卫生事件处置 202 左
公共卫生服务 201 左
国民体质监测 198 右
供水安全 175 右
规范化建设 198 右
馆室及数字化建设 197 左
馆际交流 196 左
公共文化工作 193 左
广电安全播出 193 右
甘肃银行股份有限公司武山支行 179 左
高楼镇 230 右
工商业联合会 106 左
工业和信息化 149 左
工业和建筑业 46 右
固定资产投资 47 左 149 左
干部人才队伍建设 59 右
工业结构优化 60 左
国家安全 64 左
干部队伍建设 65 左
概 况 58 右 70 右 74 右 78 左 81 右
89 左 95 左 95 右 98 右 105 左 108 左
109 右 113 左 114 左 114 右 120 左
121 右 131 左 137 右 142 左 143 左
144 左 145 左 145 右 150 左 151 左
151 右 152 左 152 右 155 左 157 左
159 左 159 右 161 左 161 右 162 左
167 左 170 右 172 左 173 左 175 右
176 左 178 左 178 右 179 左 179 右
180 左 181 左 181 右 182 左 183 左
191 左 192 左 194 左 195 左 196 左
197 左 208 左 215 左 217 左 218 右
220 左 221 右 222 右 224 左 225 右
227 左 227 右 228 右 229 右 230 右
231 右 232 右 233 右
馆藏资源建设 76 右
公共机构能源资源节约 94 右
公务用车服务保障 94 右
公务接待及后勤保障 94 右
工会活动 108 左
公益慈善捐款 110 右
巩固脱贫攻坚成果 115 左 205 左
关爱残疾人活动 115 右
公益众筹 116 右
关爱弱势群体 116 右
国防动员 125 左
公共安全监管 118 右
公益诉讼检察 120 右
公开采购 130 右
工业发展 138 左
果品宣传 146 左
规上企业培育 149 右
骨料项目 151 左

公路管养　154 右
公共社会事业　162 左
公积金归集　165 右
公积金提取　166 左
公积金贷款　166 左
公司运营　167 左
耕地保护　169 左
国土空间规划编制　169 左
国土执法监察　170 左
供热管网维护　174 右
供热设备检修　174 右
供热项目建设　174 右
供热增容　175 左
供热收入　175 左
关爱未成年人　214 右
工业 信息化产业　149
公　安　118 左
供　电　173 左
供销合作　159 右
共青团武山县委员会　109 右
国家金融监督管理总局武山监管支局　176 左
国民经济和社会发展　46 左
国民经济与社会发展统计资料　262 左
果业发展　145 右

H

桦林镇　227 右
弘扬劳模精神　109 左
会员代表大会　116 左
红十字事业宣传　116 左
后勤装备保障　126 左
惠企政策落实　149 右
惠民政策　162 右
惠民利企　166 左
环境督察问题整改　171 右
红色文化挖掘和藏品展览　195 右
后备人才培养　199 右
婚姻收养登记　214 右
和美乡村建设　218 左
和美乡村建设　219 右　226 右　229 右
233 左
环境资源　43 左
行风建设　204 左
行业监管　158 左　163 右
行业协会商会建设　71 右
行业发展业态　155 右

J

疾病防控　202 左
机构编制工作　72 右
机关事务管理　94 左
基本情况　40 左
检　察　120 左
交通运输 邮政　154
交通运输　154 左
教育 科技　183
教　育　183 左
金融业　176
经济管理　128
经济运行统计　135 右
建置沿革　41 右
居民收入消费和社会保障　47 右
机要保密　63 右
基层减负　64 左 , 93 右
基层党建　65 右
精神文明建设　68 左　219 右　224 左

机构改革　72 右
基层组织建设　74 左　116 左　217 左
218 右　220 左　221 右　222 右　224 左
225 右　227 左　227 右　229 左　230 右
231 右　233 左　233 右
基本培训　77 右
基层协商议事　99 右
救助慰问　108 右
基层阵地建设　109 右
巾帼风采展示　111 左
就业创业促进行动　111 左
积分超市建设　111 右
巾帼志愿服务行动　111 右
家庭文明建设　111 右
结对关爱行动　114 右　213 右
就业创业　126 右　212 左
纪念褒扬　127 左
基层基础建设　119 左
接放管服改革　120 左
检察护企服务　121 左
纠纷化解　122 右
基层法治建设　124 左
经济体制改革　130 左
金融服务　130 右
绩效监督　131 左
减税降费　131 右
经济普查　136 左
经责审计　136 右
监督协同　137 左
基地建设　143 左
技术培训　146 右
基础网络建设　152 右　153 右
节会交流　158 左
基层社建设　159 右
精细管理　162 右
机构改革　164 左
经营管理　174 左
基层管理　174 右
基础设施建设　175 右　198 右　204 左
基础管理　176 右
经营效益　177 右
金融支持服务　180 右
警保联动　182 右
教师队伍　184 右
教育管理　185 左
教育教学研究　185 右
举办展览　196 左
疾控体系改革　200 右
健康帮扶　201 左
精神卫生防治　202 右
结核病防治　203 左
基金运行　205 左
监督执法　210 右
集中整治　210 右
救助政策落实　213 右
军　事　125

K

矿产资源　45 右
科学技术和教育　48 左
科研工作　77 右
科普宣传　113 左　144 左
科技人才培养　113 左
科技服务　113 右　144 右
科普阵地建设　113 右
科技创新　138 左　148 左　152 右
科技支撑　143 右

矿产资源管理　169 右
客户拓展　177 右
科技企业培育与项目支撑　191 右
科技服务与科普推广　191 右
科学技术　191 左

L

兰州银行股份有限公司武山支行　181 左
劳务输转　215 左
劳务协作　215 右
流浪乞讨人员救助管理　215 左
历史地理　40 左
旅　游　48 左
老干部工作　66 右
理论学习宣讲　67 左
理论培训　69 右
“两企三新”党建　72 左
履职能力建设　83 左
旅游融合发展　90 右
领导接访　95 右
联动协作　99 右
理论武装　100 左
履职活动　100 左
“两个责任”落实情况　102 右
落实总体国家安全观　117 左
粮食和物资储备　129 左
粮食安全　139 左
林草资源监测　145 左
林长制推行　145 右
老旧果园改造提升　146 左
林政资源管理　147 左
理赔服务　181 右
旅游工作　192 右
劳动维权　213 左
劳务拓展　215 右
林业和草原工作　145 左
龙台镇　229 右
洛门镇　218 右

M

灭火救援　210 右
马力镇　220 左
民政事务　213 右
民　族　46 左
民主监督　99 右
民生实事办理　112 左　134 左　170 左
矛盾纠纷排摸化解　117 左
民事行政检察　120 右
民商事审判　121 右
民营经济发展　129 右
民生保障　130 左
民生工作　155 左
民办教育　184 右
免疫规划　202 左
慢性病管理　202 右
母婴安全保障　204 右
民族团结进步创建活动　216 左
民主党派 工商联　105 左
民族宗教工作　216 左

N

年度先进单位与先进人物　235
农村调查　137 左
农业农村工作　139 左
农业资源　45 左

农　业　46 左
能源项目　128 左
能源项目发展　129 左
农业品牌培育　140 左
农业农村改革　140 右
农业行政执法　141 左
农业科技推广　141 左
农机工作　141 右
农村供水保障　148 右
农资保供　160 左
农业社会化服务　160 右
农村人居环境整治　171 右
农业保险理赔　182 右
农业农村工作　217 右　219 左　220 右
222 左　223 左　224 右　226 左　227 左
228 左　229 左　230 左　231 左　232 左
233 左　233 右
农业农村经济　139

P

平安武山建设　92 左
普法宣传　137 左
品牌培育　143 右
品牌认证　146 左
品牌建设　158 右
平台监管与办理　166 左
普惠小微贷款　179 左
普通高中教育　183 右
品牌打造　215 右
平安城关建设　218 右
平安洛门建设　220 左
平安马力建设　221 右
平安四门建设　224 左
平安鸳鸯建设　225 右
平安山丹建设　226 右
平安温泉建设　227 右
平安桦林建设　228 右
平安榆盘建设　229 右
平安龙台建设　230 右
平安杨河建设　232 右
平安沿安建设　234 右
平安建设　62 右　133 右

Q

气象监测服务　208 左
气候　43 右
区域合作交流　61 右
全域生态文明建设　62 左
群众满意度提升　95 左
青年政治引领　109 右
青年发展服务　110 右
权益维护　127 左
全民阅读活动　197 右
全民健身活动　199 左
气象业务　208 右
气象行政执法　209 左
区划地名管理　214 右
群众团体　108 左

R

融合发展　194 右
融合宣传　194 左
热价调升　175 左
人　口　45 右
人才工作　65 右

人民防空　126 左
人才队伍建设　143 左　201 右
融合发力　151 右
燃煤采购储备　174 右
人事人才　212 右
人口 民族 宗教　45 右
人力资源和社会保障　212 左
人民武装　125 左
融媒体　194 左

S

社会保障　212 左
食源性疾病病例监测　203 右
社会教育　196 右
“四进”教育活动　195 左
社会事业　181 右　218 左　219 右　221 左
222 右　223 右　225 左　226 右　227 右
228 右　229 右　230 左　231 右　232 右
234 左
社会公益事业　180 右
双基联动　180 左
数字金融　178 右
水土保持预防监督监测　172 右
水环境治理　171 左
数据治理　166 右
市场环境卫生　161 左
食品安全　161 左
市场秩序整治　160 右
数智赋能　151 左
水利治理　148 右
水资源管理　148 右
山丹镇　225 右
森林资源　45 左
水利资源　45 右
商　贸　47 左
商贸物流　60 左
深化改革　61 右　64 左　91 右
社会事业统筹发展　62 左
事业单位登记管理　74 左
十五届县委第五、六轮巡察　75 左
思想政治建设　81 右
“四个机关”建设　83 右
生态环境保护　91 左
数字基础建设　93 右
数据资源运用　93 右
数字化应用建设　94 左
社会服务　105 右
深化服务　106 右
商会组织建设　106 右
思想引领　108 左
双拥共建　126 左　127 右
三调对接工作　117 右
扫黑除恶　118 右
社会治安管理　119 左
社区矫正　123 右
税收征管改革　131 右
食品安全监管　132 左
商标品牌培育　135 左
审计成果　136 左
审计整改　137 左
数据利用　137 右
商贸经济　138 左
市场营销　143 右
试验示范　144 左
实施项目　144 右
森林草原防火　145 左
森林经营和培育　146 右

水旱灾害防御 148 右
社会组织管理 214 右
商贸 招商引资 157
商 业 157 左
社会工作 70 右
社会生活 212
审 计 136 左
审 判 121 右
生态环境 170 右
市场建设 160 右
市场监督管理 132 左
石油销售 162 左
蔬菜产业发展 143 左
数字政府建设 93 右
税 务 131 左
水土保持 172 左
水 务 148 左
四门镇 222 右
司法行政 123 左
索 引 306

T

体育赛事承办 198 右
体育设施维护 198 右
天水武山红军小学 187 右
体育艺术教育 186 左
滩歌镇 221 右
土地资源 45 左
统筹协调 63 左
统战队伍建设 70 左
推进东西部协作 70 右
特色产业链建设 90 右
团属媒体建设 110 左
团组织建设 110 右
特种设备监管 133 左
统计基层基础 135 右
统计服务 136 左
统计宣传 136 左
统计数据质量核查 136 左
投资审计 136 右
特色产业发展 139 右 142 右
特色产业打造 147 右
土壤环境治理 171 左
投资项目贷款管理 176 右
特殊教育 184 左
托育照护 201 右
特 载 1 左
天水祁连山水泥有限公司 151 左
统战工作 69 左
图书销售 161 右
退役军人事务 126 右

W

武术展演 199 右
文物征集和藏品管理 195 右
文化惠民活动 198 左
文化市场监管 193 右
王新强同志在县委十五届十四次全会暨县委经济工作会议上的讲话 271
卫生健康 200
文化 旅游 体育 192
外贸经济 158 右
文化广电和旅游 192 左
文件辑录 271 左
武山县滩歌镇中心幼儿园 186 右
物业服务指导 165 右

渭河流域环境排查治理　171 右
物流体系建设　156 左
温泉镇　227 左
武山浆水　48 左
武山冷水鱼　49 左
武山县博物馆　196 左
武山县残疾人联合会　114 右
武山县妇女联合会　110 右
武山县工业集中区　150 左
武山县红军长征强渡渭河纪念馆　195 左
武山县红十字会　116 左
武山县科学技术协会　113 左
武山县美术馆　198 左
武山县农村信用合作联社　179 右
卫生健康　48 左
武山浆水历史传承　48 左
武山浆水的制作和食用　48 右
武山浆水产业发展　48 右
武山虹鳟鱼　49 左
武山金鳟鱼　49 左
武山鲟鱼　49 右
文化旅游业　61 左
渭川文化挖掘　69 左
文化惠民工程　69 左
文化体制改革　69 左
网络统战工作　70 左
《武山县扶贫志》《武山县全面小康志》编纂　78 右
外事工作　93 左
文史资料编辑　101 右
维护群众利益　103 右
“万企兴万村”行动　106 左
维权服务　109 左
未成年人保护　110 左
文明新风尚培育　112 左
文艺创作　114 左
文艺队伍建设　114 左
无偿献血　116 右
未成年人法治教育　117 右
网络安全监管　119 左
物价监督管理　129 右
文旅融合　138 右
“五网整治”　151 右
务工维权　216 左
武山县人民代表大会　79
武山县人民政府办公室重要文件目录　303
武山县人民政府重要文件目录　302
武山县人民政府　86
武山县体育中心　198 右
武山县图书馆　197 左
武山县渭川城乡建设发展集团有限公司　167 左
武山县文旅融合高质量发展综述　31
武山县文学艺术界联合会　114 左
武山县总工会　108 左

X

消防宣传　210 右
宣传教育　208 左
学术发展　196 右
宣传推介和馆际交流　195 右
学前教育　183 左
小微机制落实　178 左
小微企业融资　176 左
项目储备　174 左
行政审批与执法监管　171 右
项目谋划争取　170 左

项目实施 169 左
项目安置 167 左
现代农业产业园 144 左
限上企业培育 158 右
行政区划 42 左
县委全委会议 51 左
县委常委会会议 52 左
现代农业 59 右 138 左
项目建设 60 左 128 右 138 左 148 左
150 右 154 左 161 左 163 左 167 右
192 左 202 左
信息工作 63 右
宣传工作 67 右 85 右 208 右
信访工作法治化建设 71 左 96 右
乡镇机构设置和管理 73 左
巡察监督重点 75 左
巡察工作基础 75 左
巡察指导督导 75 右
巡察反馈问题整改 75 右
巡察评估 76 左
校园建设利用 77 右
协调服务 84 左
县人民政府全体会议 86 左
县人民政府常务会议 86 右
项目工作 90 左
信息安全与保障 94 左
县政协委员会议 97 左
县政协常委会会议 97 右
系列庆祝活动 99 左
协商平台搭建 100 右
县纪委全体会议 102 左
系统施治 103 左
巡察监督 104 左
学业资助 110 左
宣传倡议 111 左
项目资金争取 111 右 128 左
刑事侦查 118 右
刑事检察 120 右
刑事审判 121 右
小微企业融资创新 128 右
项目申报谋划 129 左
乡村振兴 130 右 217 右 219 左 222 左
224 右 226 左 229 右 231 左 232 左
行政执法 131 右
乡村建设 140 右 163 右
信息化建设 150 左
项目谋划储备 150 右
信息化平台建设 152 左
消费促进 157 右
消费帮扶 157 右
项目及基础设施建设 218 左 219 左
221 左 221 右 223 右 225 左 226 左
227 右 228 左 229 左 230 左 231 左
232 左 233 左 233 右
县情概览 40 左
县人大常委会工作报告 7
县委办公室工作 63 左
县委常委会工作报告 1
县委工作综述 58 右
县政府工作报告 14
县政府工作综述 89 左
县政协常委会工作报告 22
县政协工作综述 98 右
县直机关党建 74 左
乡 镇 217
小陇山林业保护中心滩歌林场 146 右
消防救援 210 右
信访工作 95 右

宣传工作　67 左
巡察工作　74 右

Y

药品质量监管　206 右
应急准备　207 右
医药经济发展　206 右
沿安乡　233 右
烟草专卖　161 左
杨河镇　231 右
医疗保障　205 左
医疗卫生　200 左
营商环境建设　137 右
应急管理　207 左
养殖地理环境　49 左
养殖规模　49 右
营商环境优化　61 右
以文辅政　63 左
依法治县　82 右　123 左
意识形态工作　85 左　89 右　92 左
应急值班　93 左
源头治理　96 左
应急救护培训　116 右
优抚保障　126 右
移交安置　126 右
一站式建设　122 左
营商环境优化　122 右
依法行政　123 右
易地搬迁后续扶持　129 右
优化营商环境　132 左　150 右
药品安全监管　132 右
营商环境塑造　133 右
延链补链　143 右
优化产业结构　149 左
应急保障　151 右
运输市场治理　155 右
邮银协同　155 右
邮政快递运营　156 左
营销网建　161 右
淤地坝安全运行工作　172 右
业务发展　179 右　181 左
义务教育　183 右
榆盘镇榆盘九年制学校　190 左
遗产保护　193 左
养生公益课培训　199 左
医共体建设　200 左
医疗质量管理　204 左
医疗能力提升　204 右
“一人一档”数据排查　205 左
医保基金监管　205 右
医保经办服务　205 右
医药服务改革　206 左
养老服务　214 左
应急　气象　地震　消防　207
邮政业务　155 右
榆盘镇　228 右
鸳鸯镇　224 左

Z

政策宣传　216 左
赵百祥同志在县委十五届十四次全会暨县委经济工作会议上的讲话　279
招商引资综合服务　159 左
政法工作　117 左
政务服务　95 左
政策落实　215 左

知识产权工作　134 右
重要会议　51 左　79 左　86 左　97 左　102 左
中共武山县委办公室重要文件目录　301
中共武山县委 武山县人民政府 关于印发《武山县蔬菜产业高质量发展规划（2024—2026 年）》的通知　284
中共武山县委重要文件目录　300
中国电信股份有限公司武山分公司　151 右
中国工商银行股份有限公司武山支行　177 左
中国共产党武山县纪律检查委员会武山县监察委员会　102
中国共产党武山县委员会　51 左
组织输转　215 左
中国建设银行武山支行　178 右
中国联合网络通信有限公司武山县分公司　152 右
中国民主同盟武山县总支委员会　105 左
中国农业发展银行武山县支行　176 左
中国农业银行武山县支行　178 左
中国人民财产保险股份有限公司武山支公司　182 左
中国人民政治协商会议武山县委员会　97
中国人寿保险股份有限公司武山县支公司　181 右
中国移动通信集团甘肃有限公司　武山县分公司　152 左
中国邮政储蓄银行武山县支行　180 左
住房公积金管理　165 右
住房和城乡建设　163 左
住房建设事务服务　164 右
招聘宣传　215 左
宗教　46 左
政治建设　58 右
正风肃纪反腐　59 右
招商引资　60 右　106 右　142 右　144 右　149 右　155 左　159 左　168 左
政治理论学习　64 右
政治引领　69 左
志愿服务　72 左　110 左
执法体制改革　73 左
资源配置　73 左
政治理论学习　89 右
综合文稿　92 右
政府信息公开　92 右
作风建设　103 右
自身建设　104 左
组织建设　105 左　112 右　113 左
职工互助保障　109 右
战备建设　125 左
主动创稳行动　117 左
重点人员服务管理　117 左
综治基础建设　117 右
综治信息平台管理　118 左
主动创安　118 左
助力社会治理　121 左
执行工作　122 左
主要经济指标　128 左
重大项目争取　128 左
政策性文件制定　128 右
资金争取　130 左
质量发展工作　133 左
知识产权保护和运用宣传教育　134 右
专利转化运用　135 右
知识产权执法工作　135 右
专项审计　136 右
住户调查　137 右
资金管理使用　139 左

中药材种植　142 左
种苗培育　144 左
助力乡村振兴　145 右　152 左　153 左
178 右
重点项目建设　149 左　172 左
智慧交通　154 左
执法管理　154 右
助农惠农　156 右
资金争取和招商引资　157 左
招商服务　159 右
招商引资和项目建设　160 左
专卖管理　161 右
重点图书发行　161 右
增值服务　162 右
政务服务　163 右
主动创安主动创稳　164 左
住房保障　164 右
征信补授权工作　166 右
政策宣传与服务　166 右
征迁工作　167 左
重大决策落实　173 左
子公司运行　175 左
资产质量　177 右
支持地方经济发展　178 左
支持县域经济发展　178 右
支持县城经济发展　179 左
中间业务收入　179 右
支持地方发展　179 右
政银合作　180 右
主营业务　182 左
中等职业教育　184 左
助力非遗文化　194 右
展览活动　198 左
中医药事业发展　201 右
重点传染病防控　202 左
宗教活动场所管理　216 右
专　记　29 左
自然资源管理　169 左
自然资源 环境保护　169
组织工作　64 右
嘴头乡　232 右
自然资源管理　169 左
组织工作　64 右
嘴头乡　232 右

图照索引

6 月 16 日，甘肃省深入推进紧密型县域医共体建设培训班在武山县举办　201 左
龙台镇董庄村食用菌产业园　230 左
洛门镇牟坪村防雹网建设　146 左
马力镇杨坪村设施蔬菜钢架大棚种植基地建设　221 左
清凉·松树露营基地　223 左
滩歌镇设施蔬菜产业园　222 右
图书馆举办“传承好家风·感恩慈母情”母亲节暨国际家庭日亲子活动　197 右
县农业农村局在高楼镇开展中药材种植技术培训　142 左
县文物普查人员在洛门来望儿堡址普查　193 左
疫病防控实验检测　200 右
仔猪繁育场　142 右